Российская Федерация
Пермский край
АНО «Редакция газеты «Заря»

617120, Пермский край, **г. Верещагино,** **ул. К. Маркса, 58-50** **Тел. 3-17-59, 3-16-45** **Тел. /факс 3-18-54**	**Р/счет 40703810749770000862** **Волго-Вятский банк ПАО Сбербанк** **г. Нижний Новгород, БИК 042202603,** **ИНН 5933012571, КПП 593301001** **корр. счет 30101810900000000603**

Краевой творческий журналистский конкурс имени А.П. Гайдара

Номинация «Журналист городской (районной) газеты Пермского края»

г. Верещагино **2022 год**

Краткая аннотация
представленных на краевой
творческий журналистский конкурс
имени А.П. Гайдара
в номинации «Журналист городской
(районной) газеты Пермского края»
материалов главного редактора
АНО «Редакция газеты «Заря»
Вадима Борисовича Аксарина

В своих публикациях Вадим Борисович целенаправленно и планомерно отстаивал позиции жителей одной небольшой деревни Верещагинского городского округа – Кукушки. В течение длительного времени там не решалась проблема транспортной доступности.

После серии статей в Верещагинской газете «Заря» застарелый вопрос, не решавшийся десятилетиями, наконец, разрешился: дорога к населённому пункту была восстановлена, чему в не меньшей степени поспособствовала и принципиальная позиция журналиста.

Материалы выдвинуты на конкурс редколлегией газеты «Заря».

«ПЯТНИЦА С «ЗАРЁЙ»: НАРОДНЫЙ КОНТРОЛЬ»

У леса, на опушке… Деревня есть Кукушки!

О существовании населённого пункта с таким названием многие жители Верещагинского городского округа даже и не догадываются…

Вадим АКСАРИН.

Меж тем, находится деревня недалеко от города Верещагино. Если двигаться по трассе в сторону Путино, то Беляевка будет с левой стороны от вас, а чтобы попасть в Кукушки, нужно свернуть направо. Метров 800 (может, около километра) – и вот она, деревенька, предстанет перед вами в полной своей красе. Впрочем, деревня – это громко сказано: так, небольшой хуторок. От былого величия тут осталось всего-навсего четыре жилых дома…

Так начинается дорога в деревню Кукушки…

На сегодняшний день в Кукушках осталось четыре жилых дома…

Так она выглядит на въезде в деревню…

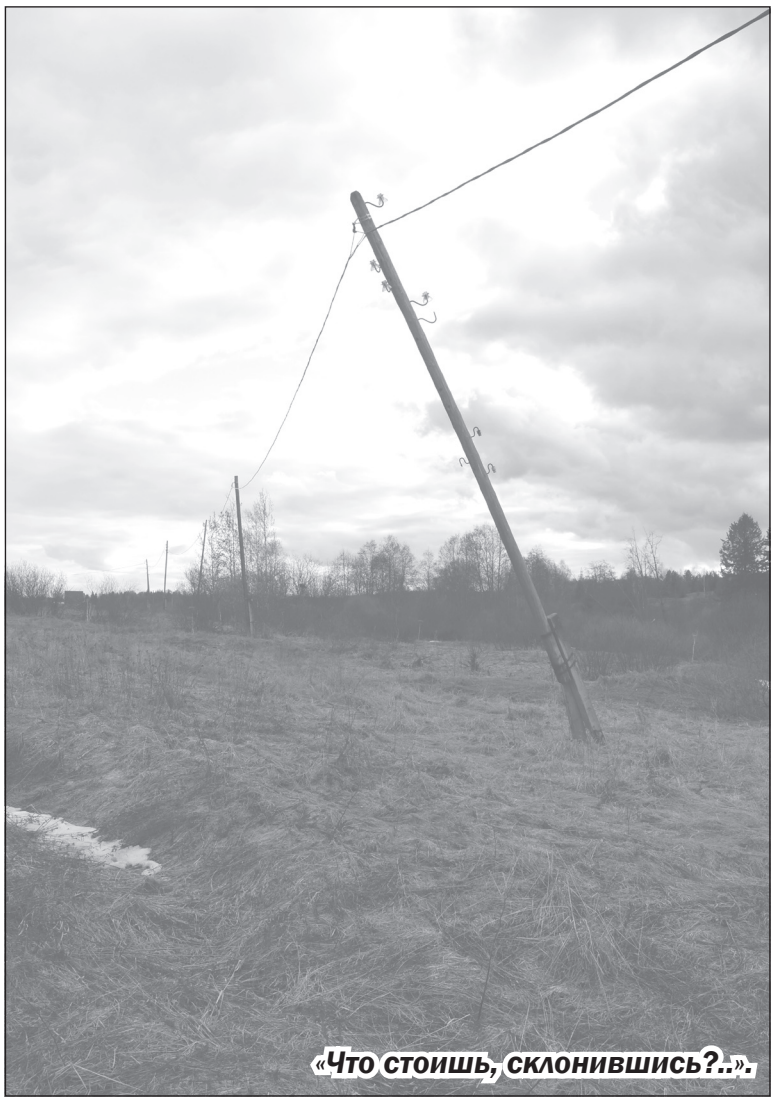

«Что стоишь, склонившись?..».

ХОТЯ… НАСЧЁТ КРАСОТЫ – чистейшей воды правда! Деревня действительно живописно растянулась по пригорку на опушке леса, где настоянный на густом аромате елей да берёзок воздух, где привольно разносится окрест пение птиц, где ладят в пробегающей в логу речке свои запруды бобры… Полнейшая идиллия, одним словом. Если бы не одно «но»: напрочь «убитая» дорога из серии «ни проехать ни пройти!», особенно непролазная в весеннюю и осеннюю распутицу…

По привычному маршруту…

МЫ ПОБЫВАЛИ В КУКУШКАХ ЕЩЁ 29 АПРЕЛЯ: добирались до пункта назначения так, словно участвовали в авторалли «Уральский ухаб» – что и говорить, дорога и в самом деле никуда негодная. Тем не менее, именно она остаётся той единственной связующей нитью с «большой землёй». И стар, и млад ежедневно торят по ней путь до Беляевки *(кто – на своих двоих, кто – на проходимой технике)*. В магазин – за продуктами, на почту – за пенсией, на остановку – к школьному автобусу. Или чтобы добраться до города – на работу. У каждого – своя колея… И, надо сказать, далеко не всегда безопасная: весной прошлого года *(в апреле)* одна из жительниц Кукушек *(многодетная мама, между прочим)*, возвращаясь домой и поскользнувшись на раскисшей дороге, сломала ногу…

Сколько можно «куковать»?..

УСТАВ ОТ БЕЗДОРОЖЬЯ И ЗЛОКЛЮЧЕНИЙ, жители деревни стали бить тревогу и обращаться во всевозможные инстанции. Одно из них в 2021 году направили губернатору Пермского края Дмитрию Махонину: *«Здравствуйте, Дмитрий Николаевич! Хотелось бы обратиться к Вам, т.к. больше не к кому. Мои родители проживают в деревне Кукушки Верещагинского городского округа, дороги там нет, детям до остановки школьного автобуса нужно идти пешком приблизительно 1 км по бездорожью вдоль леса. Неоднократно обращались к местной администрации по этому поводу. Ответ один – деревня неперспективная (всего три жилых дома). Грейдером, конечно, проходят, но ситуация только ухудшается, т.к., во-первых, срезают плотный слой земли, во-вторых, срезали тропинку, по которой можно было ходить. В прошлом году отремонтировали один участок, но его нынче размыло, поэтому деревня стала отрезана от цивилизации, в случае ЧП туда не приедет ни скорая, ни пожарная, никто. Помогите, пожалуйста, заранее благодарю!»*.

Ответ пришёл такой: *«Добрый день! Указанная автомобильная дорога относится к категории грунтовых автомобильных дорог (низшая категория), устроенных из естественного грунта. В муниципальной казне Верещагинского городского округа Пермского края не числится. Проводится процедура по признанию вышеуказанного объекта бесхозяйным.*

После получения документов, подтверждающих, что данное имущество не имеет собственника или его собственник неизвестен, объект будет поставлен на учёт, как бесхозяйное имущество в Управлении Федеральной службы государственной регистрации кадастра и картографии по Пермскому краю (Верещагинский отдел). По истечении года со дня постановки бесхозяйной недвижимой вещи на учёт, администрация Верещагинского городского округа Пермского края может обратиться в суд с требованием о признании права муниципальной собственности на этот объект.

А также сообщаем Вам, что размытый участок автодороги восстановлен. Транспортная доступность обеспечена».

Комментарий комментарию – рознь?..

В АПРЕЛЕ 2021 ГОДА запрос по проблемной дороге направляли и в администрацию Верещагинского городского округа. Вот что тогда ответили: *«Данная автомобильная дорога с 2022 года будет включена в муниципальный контракт на выполнение работ по содержанию автомобильных дорог местного значения.*

А также сообщаем Вам, что размытый участок автодороги восстановлен. Данный вопрос находится на контроле. Транспортная доступность будет обеспечиваться. По вопросам содержания данной автомобильной дороги просим Вас обращаться в Нижнегалинский территориальный отдел по тел. 2-65-47».

А этот комментарий по запросу редакции получен уже весной этого года: «*К сожалению, отремонтировать все дороги в Верещагинском городском округе одномоментно невозможно. После окончания весенней распутицы подрядная организация проведёт грейдирование улицы.*

Бюджет на 2022-2024 годы сформирован, этот населённый пункт не входит в план по благоустройству дорог…».

По всему получается, что в ближайшие год-два жителям Кукушек решение наболевшего «дорожного вопроса» не светит?

Кстати, этой проблемой озаботился один наш местный общественник, житель города Верещагино, и обратился за помощью в региональное отделение ОНФ. Из Общероссийского народного фронта Пермского края ему ответили следующее: *«Здравствуйте! Как мы сообщили ранее, информацию взяли в работу, будем реагировать в соответствии с новыми сведениями от ответственных органов»*.

А вдоль дороги…

СТОЛБЫ НАКРЕНИВШИЕСЯ СТОЯТ… Когда уезжали из Кукушек, заприметили один из таких, который особо опасно наклонился: того и гляди, упадёт на дорогу *(или рядом с ней)*. А если в этот момент, не дай Бог, по ней кто-нибудь будет идти или машина проезжать? Так и до беды недалеко!

В общем, к насущной проблеме – бездорожью – может добавиться и ещё одна: отсутствие электричества. Тогда уж точно впору будет воскликнуть: *«Ну, вот и всё: тушите свет!»*. Соответствующий запрос в вышестоящую инстанцию мы направили – будем ждать разъяснений на этот счёт…

ВОЗВРАЩАЯСЬ К НАПЕЧАТАННОМУ...

Сдвиг наметился?

В деревне Кукушки вблизи Верещагино будет произведён ремонт дороги

Тема дорог и транспорта – в числе наиболее волнующих для жителей малых городов и деревень Пермского края. Один из таких вопросов помог решить депутат Законодательного Собрания Пермского края Анатолий Маховиков (на снимке) в ходе очередного приёма граждан на площадке Региональной общественной приёмной.

К ДЕПУТАТУ ОБРАТИЛСЯ помощник настоятеля храма Феодоровской иконы Божией Матери города Верещагино в интересах жителей соседней деревни Кукушки. Населённый пункт нуждается в ремонте дороги, которая связывает деревню с городом. Вопрос стоит в ремонте 800-метрового участка дороги между деревней и ближайшей трассой.

«У нас на попечении находится один из жителей этой деревни. Однако приехать к нему и привезти продукты мы не можем – дорога в ужасном состоянии, машине негде проехать, приходится идти пешком. Деревня небольшая, всего около четырёх семей, им достаточно хотя бы щебёночную дорогу проложить», – рассказал заявитель.

Анатолий Маховиков сообщил, что местные власти в курсе этой ситуации и произведут ремонт дороги в ближайшее время.

«Договорился с главой Верещагинского округа о том, что ремонт дороги будет проведён. В скором времени мне должны будут сообщить конкретные сроки, эту информацию я доведу до Вас. Будем вместе держать этот вопрос на контроле. Хоть деревня и небольшая, но там живут люди. Они, как и другие жители Прикамья, должны иметь транспортное сообщение – и со школами, и с больницами, и с магазинами», – ответил депутат.

Другие обращения граждан касались налоговых проверок и расселения аварийного жилья. Анатолий Маховиков взял эти вопросы в работу, заявителям будут предоставлены ответы в установленные законом сроки.

Источник информации – https://permkrai.er.ru/activity/news/v-derevne-kukushki-vblizi-vereshagino-budet-proizveden-remont-dorogi

МЕЖДУ ТЕМ...
Вот что пишут жители деревни Кукушки: *«Сегодня (**27 мая – прим. ред.**) только грейдер прошёл, а толку? Нам надо отсыпать дорогу, дождь пройдёт, и снова утонем...»*.

КОММЕНТАРИЙ ПО ТЕМЕ...

В материале «У леса, на опушке... Деревня есть Кукушки!» *(№ 20 от 20.05.2022 г.)* мы сообщали, что один из общественников города Верещагино направил запрос в региональное отделение ОНФ по поводу состояния просёлочной дороги. 26 мая он получил ответ:

«Администрация Верещагинского городского округа, рассмотрев обращение, поступившее в адрес Регионального отделения Общероссийского общественного движения «Народный Фронт «За Россию» по вопросу благоустройства дорожного покрытия в деревне Кукушки сообщает, что в данном населённом пункте проживает 17 человек.

Протяжённость автомобильной дороги до деревни Кукушки (далее – Автодорога) составляет 0,857 км, относится к 5 категории, в грунтовом исполнении.

Бюджет МО «Верещагинский городской округ» (далее – Округ) сформирован на ближайшие три года и утверждён план ремонта автомобильных дорог Округа. Основным критерием отбора дорог для ремонта являются подъезды к социально значимым объектам, интенсивность движения транспорта, автобусный маршрут. Автомобильная дорога до деревни Кукушки в плане ремонта отсутствует.

При формировании бюджета Верещагинского городского округа на 2023-2024 годы в рамках общего финансирования содержания дорог местного значения, а также по итогам комиссионного обследования автомобильных дорог Округа будут предусмотрены (запланированы) средства на необходимые виды работ по отсыпке наиболее проблемных участков автодорог, в том числе – дороги в деревню Кукушки.

Дополнительно сообщаем, что для поддержания Автодороги в нормативном состоянии будут осуществляться работы в рамках предусмотренных средств на содержание дорог местного значения.

В настоящее время транспортная доступность обеспечена».

ПРОДОЛЖАЯ ТЕМУ...

Результаты инициатив

И другие продолжения затронутых тем...

Андрей РЫЖКОВ.

Волнующие жителей округа проблемы и общественные начинания, которые мы освещали в рамках рубрики «Пятница с «Зарёй»: народный контроль», имеют своё продолжение. О том, что стало, мы вам сейчас и расскажем...

Площадка на радость детям в посёлке ЖБК

4 АВГУСТА НА УЛИЦЕ ЗАВОДСКОЙ микрорайона ЖБК состоялось открытие игровой площадки «Детские забавы», реализованной в рамках инициативного бюджетирования *(главный инициатор – депутат Думы округа Ирина Николаевна Яковлева)*.

Маленькая шведская стенка, горка, качель-гамак и качели-пружинки, песочница, безопасное резиновое покрытие, а также лавочка для родителей – вот результат инициативы неравнодушных жителей микрорайона, участия спонсоров, помощи администрации округа и, конечно, работы подрядчика.

В рамках открытия состоялись торжественное разрезание красной ленточки, вручение ключа от площадки активной участнице инициативной группы и жительнице посёлка Елене Евгеньевне Фёдоровой, замечательная песенка от воспитанницы детского сада № 1 *(корпус 1)* Кристины Щербининой, а ещё – игра-интерактив с мишкой Тедди *(который очень понравился собравшимся здесь ребятишкам)*. И пусть следом за этой – детской – площадкой рядом появится и другая – спортивная – для подростков и молодёжи! Удачи жителям посёлка *ЖБК* во всех их начинаниях!

Купаться запрещает не только Илья-пророк...

НОВЫЕ ТАБЛИЧКИ «КУПАТЬСЯ ЗАПРЕЩЕНО!» установили на берегах прудов Верещагинского городского округа – в частности, «Инкубаторского пруда».

Напомним, что прокуратурой Верещагинского района была проведена проверка по обеспечению безопасности детей в каникулярное время. В ходе неё было установлено, что, несмотря на отсутствие организованных мест отдыха людей у воды на берегах прудов «Инкубаторский», «Водокачка» «Старый Лесной», «Новый Лесной», «Карьеры» и других, находящихся на территории округа, ни на одном из водных объектов не были установлены информационные щиты *(аншлаги)* с предупреждениями и запрещающими купание надписями. И 21 июля по выявленным правонарушениям администрации Верещагинского городского округа было внесено представление.

Между тем, летняя жара пока не отступает. Станут ли эти запрещающие знаки препоной для желающих охладиться в воде? Вряд ли...

«Колодец, колодец, дай воды напиться...»

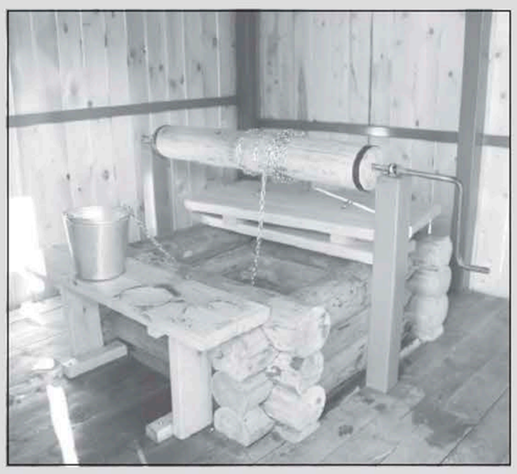

В ПЕРВОМАЙКЕ ЗАВЕРШЕНЫ РАБОТЫ по ремонту колодца, которые осуществлялись по программе инициативного бюджетирования.

Ещё в сентябре прошлого года мы писали о необходимости этого ремонта со слов сельской старосты Любови Аркадьевны Черноусовой. И вот, в немалой степени благодаря её инициативе, поддержке жителей и помощи администрации Верещагинского городского округа, подрядная организация осуществила, по сути, его полную замену. Сделала новый сруб колодца, установила его в шахту, заменила колодезный верх, построила из досок новый домик-избушку.

Теперь жители могут спокойно пользоваться колодцем, брать из него вкусную родниковую воду. Лишь бы всё там содержалось в чистоте и порядке.

Пятница с «Зарёй»: НАРОДНЫЙ КОНТРОЛЬ

ВЫПОЛНЕНО

РЕДАКЦИОННЫЙ ПРОЕКТ

ФОТОФАКТ: КАК БЫЛО И КАК СТАЛО

Хоть они и на опушке, Но ближе стали к нам Кукушки!

Проблемный участок дороги, о котором писала газета «Заря» в № 20 от 20 мая, восстановлен!

«Пьяные» столбы остались...

Такой дорога в Кукушки была ещё в апреле этого года...

...А такой она стала в июле! Теперь жители Кукушек переживают, что водители большегрузной техники, прознав о восстановленной дороге, напрочь «убьют» её своими «тяжеловозами». «Какой-нибудь ограничительный знак поставить бы для них», – говорят жители деревни.

Вадим АКСАРИН.

Сейчас, по обыкновению, начнётся привычное в таких случаях «перетягивание одеяла на себя»: одни будут говорить – это, мол, мы решили застарелую проблему; другие запишут позитивную перемену в свой актив – «вот, если бы не мы...».

БУКВАЛЬНО НА ДНЯХ, а точнее – 6 августа, пересёкся накоротке с одним из жителей деревни Кукушки. *«О, газета «Заря»!* – с улыбкой поприветствовал он меня. – *Спасибо вам за дорогу: столько лет мы безуспешно бились за неё, и вот, наконец, свершилось!..».*

Чего уж там греха таить: похвала – она, как говорится, и кошке приятна! В такие моменты отчётливо осознаёшь, что то, чем ты занимаешься, совсем не пустяшное дело, и что не зря ты ешь свой журналистский хлеб, который зачастую бывает чёрств и горек...

Хотя, справедливости ради, нужно сказать, что катализатором решения давней «дорожной проблемы» стал неугомонный и неутомимый общественник – Александр Захаров. Это именно с его подачи состоялась публикация в газете «Заря» о бездорожье в Кукушках. Это именно он постоянно теребил и атаковал запросами самые разные инстанции в стремлении найти пути выхода из сложившейся ситуации.

Но, по большому счёту, «дорожный вопрос» решился исключительно и благодаря *(а где-то – даже и вопреки!)* участию всех заинтересованных лиц. Немногочисленных жителей деревни, не ставших замалчивать проблему. Неравнодушного верещагинца Александра Захарова. Средств массовой информации – как районного *(газета «Заря»)*, так и краевого уровней *(в частности, газета «АиФ-Прикамье»)*. Депутатов – и Законодательного Собрания Пермского края, и Государственной Думы. Прокуратуры – и Верещагинского района, и Пермского края. Само собой разумеется, и администрации Верещагинского городского округа, взявшей на себя обязательство решить проблему в срок до 29 июля 2022 года и сделавшей это. Естественно, благодаря работе подрядной организации, выполнившей восстановление профиля грунтовой дороги и обеспечившей транспортную доступность.

Отдельную благодарность жители Кукушек выражают подрядной организации за укладку водопропускной трубы в проблемном месте. 29 июля мы побывали в деревне: какое же это удовольствие – промчаться по «свеже отсыпанной гравийке» с ветерком! Однако всё же стоит дождаться первой распутицы, поскольку, перефразируя известную поговорку, «качество дорожных работ по осени проверяют». Одно по-прежнему печалит: изрядно «пьяные» столбы вдоль дороги стоят всё так же, накренившись. Видимо, тоже ждут своего часа...