ДЕЛА И ЛЮДИ ЗЕМЛИ СИВИНСКОЙ

Три поколения династии:

Династия — гордое слово!
Сплелись поколения в нём.
Мы славу труда наших предков
Достойно сквозь годы несем.

В колхозе имени Ленина много славных трудовых династий, суммарный стаж одной из них составляет более 200 лет.

Основатели династии – Иван Иванович и Евдокия Петровна Черноусовы, уроженцы деревни Антипино. Глава семьи всю жизнь трудился на бубинской земле, он был трактористом, за ответственное отношение к порученному делу и хозяйскую смекалку был назначен бригадиром, а уже перед выходом на заслуженный отдых работал кладовщиком.

Свой весомый вклад в развитие колхоза им. Ленина внесла и супруга. Трудовая книжка передовой доярки хозяйства пестрила множеством записей о благодарностях и наградах за добросовестный труд. На пенсию Евдокия Петровна вышла с должности учетчицы.

В кадровой службе крупнейшего агропредприятия округа рассказали, что помимо трудовых свершений Иван Иванович и Евдокия Петровна Черноусовы воспитали семерых детей.

– Все они работали или продолжают работать в Бубе. Двое трудятся в нашем хозяйстве, Наталья Ивановна – завскладом запчастей, а Валентина Ивановна пошла по стопам матери, она возглавляет Бубинскую МТФ, – сообщает специалист отдела кадров колхоза им. Ленина, – *К слову, в этой семье уже впору говорить о третьем поколении.*

Такую преданность семейным трудовым традициям невозможно оставить без внимания, поэтому сотрудники редакции отправились в Буб, чтобы разобраться в богатом и ветвистом генеалогическом древе семьи Черноусовых-Дьячковых.

Нас встретила радушная хозяйка Валентина Ивановна Дьячкова. Несмотря на ранний час, она уже вернулась с фермы и к приезду гостей напекла пышные душистые шаньги, устоять перед ароматом которых мы не смогли. Живописный вид, открывающийся из окна на чудесный пруд, и прекрасное солнечное утро располагали к интересной беседе, которую поддержали муж Владимир Иванович и их сын Илья.

— Сила нашего хозяйства – в людях, в традициях, которые бережно хранятся и передаются из поколения в поколение, от отца к сыну, от матери к дочери и так далее... Однако это совсем не значит, что в колхозе рады только своим, бубинским. Мы принимаем на работу и специалистов из других территорий, ждем всех, кто готов добросовестно трудиться и вкладывать свои силы в общее дело.

— Владимир Кайгородов, директор ООО «Колхоз им. Ленина»

Красивые, юные, полные сил и планов на будущее супруги Черноусовы, ставшие основателями большой трудовой династии.

Разговор Валентины Ивановны о родителях, которые все силы и старание вкладывали в тяжелый сельский труд, плавно переходит на начало ее трудовой биографии.

– Почему выбрала эту профессию? Наверное, потому, что не могу представить себя в другой, – признается собеседница. – *Родители не настаивали на выборе именно сельскохозяйственной специальности, но я, не раздумывая, после окончания Бубинской школы поступила в Осинский зооветеринарный техникум. В 1989 году получила диплом с отличием по специальности зоотехник-организатор и сразу пошла работать.*

Способную выпускницу приняли помощником заведующего фермой. Несмотря на то, что теоретические знания, полученные во время учебы, оказались очень полезны, все же советы и помощь матери, мудрейшей женщины и опытного животновода, были важны, а порой жизненно необходимы.

Уже в 1991 году Валентина Ивановна возглавила Бубинскую молочнотоварную ферму, где трудится по сей день. Сегодня под ее началом коллектив из ста человек, это и доярки, и скотники, и слесари, и многие другие специалисты, отвечающие за пополнение молочных рек, которые производит колхоз им. Ленина.

Хозяйство по праву считается лидером животноводческой отрасли Прикамья, так отозвался о нем во время недавнего визита в Сивинский округ губернатор Пермского края Д. Н. Махонин.

В передовом хозяйстве более двух тысяч коров, среднесуточный надой составляет 24,8 литра, практически 100 процентов молока реализуется высшим и первым сортом.

Вал молока превышает 48 тысяч килограммов в сутки.

В этих впечатляющих цифрах заслуга всего коллектива в целом и каждого специалиста в отдельности.

Свою значимую лепту в большое общее дело вносит супруг В. И. Дьячковой – Владимир Иванович. Он отвечает за исправность и четкую работу молокопровода. Для него, как и для жены, рабочий день может начаться в любое время суток. Справедливо заметили в отделе кадров, что ответственность – черта, которая присуща всем членам этой трудовой династии.

В кадровой службе крупнейшего агропредприятия округа рассказали, что помимо трудовых свершений Иван Иванович и Евдокия Петровна Черноусовы воспитали семерых детей.

Крайняя слева в верхнем ряду Валентина Дьячкова: начало трудовой деятельности.

Кстати, вся жизнь родителей, братьев и сестер Владимира Ивановича Дьячкова тоже неразрывно связана с колхозом. И это после знакомства со многими бубинцами уже не удивляет! Ведь если прибегнуть к аналогии с городом, где есть градообразующие предприятия, так в Бубе и на прилегающей территории главенствующую роль играет, конечно же, колхоз им. Ленина. Из поколения в поколение здесь трудятся целыми семьями, передавая полученный опыт, знания, навыки и огромную любовь к родной земле.

Получить хорошую отдачу и высокие результаты труда можно только когда о людях проявляешь заботу – такого

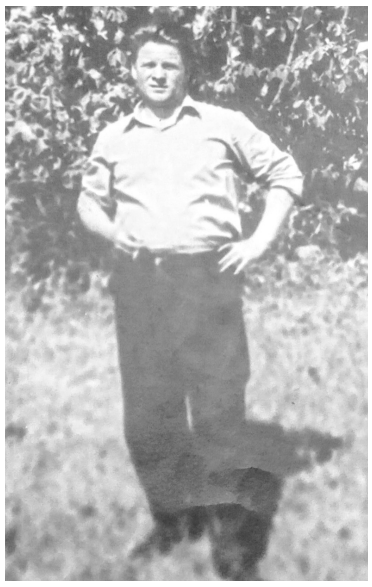

Иван Иванович был настоящим хозяином и дома, и на работе.

Евдокия Петровна с большой любовью относилась к животным, ее теплота и забота о братьях наших меньших передалась детям и внукам.

продолжение следует

принципа придерживался Виктор Дмитриевич Борейко, Заслуженный работник сельского хозяйства РФ, 27 лет возглавлявший колхоз имени Ленина.

Забота о тружениках хозяйства, внимание к условиям их труда и отдыха является приоритетом по сей день. В колхозе есть дополнительные выплаты за стаж, предоставляются существенные скидки на приобретение оздоровительных путевок, работники могут выписать технику для вывоза сена или дров, а при необходимости – воспользоваться услугами строительной бригады.

Возможно, именно такое внимание к людям и является причиной для появления в Бубе все новых и новых трудовых семейных династий.

Следуя примеру родителей, дочь супругов Дьячковых Алла тоже пошла работать в колхоз. Получив высшее образование, девушка вернулась в родное село, вышла замуж, родила двоих сыновей. Молодые специалисты Алла и Артём Боталовы на хорошем счету у руководства хозяйства, она – экономист по труду, он трудится инженером.

Мудрость основателей трудовой династии Черноусовых не навязывать детям свои мнения, желания и советы передалась Валентине Ивановне. Последовательница Ивана Ивановича и Евдокии Петровны абсолютно доверяет своим детям и всегда оставляет за ними право выбора.

– *У нас большая семья, каждый ребенок со своим характером,* – рассказывает многодетная мама, – *но мы с мужем всегда стараемся с пониманием относиться к каждому. Не в наших правилах давить на детей, поэтому они выросли дружными, трудолюбивыми и заботливыми. Получили образование и профессии по душе, работают, радуют нас своим вниманием и замечательными внуками.*

Выкладываясь на 100 процентов на работе, Валентина Ивановна и Владимир Иванович и дома неутомимые труженики. Они не мыслят себя без работы на земле, выращивают картофель, овощи, ягодные кустарники и, конечно, отраду хозяйки - цветы.

– *Пока держали корову, времени на цветоводство не хватало, сейчас наверстываю упущенное, вот, например, красная калла расцвела,* – делится Валентина Ивановна, с любовью осматривая свои любимые растения.

На приусадебном участке, расположенном на берегу пруда, Дьячковы соорудили уютную беседку и детский уголок, где шестеро внуков могут играть в песочнице и наслаждаться ароматом бабушкиных цветов.

О том, что родители воспитали достойных детей, мы убедились полгода назад, когда в доме Дьячковых случился пожар. Тогда именно дочери Катя, Алла и Юля стали бить тревогу, рассказав о постигшем родителей несчастье. SOS-пост был быстро удален из соцсетей, потому что помощь земляков не понадобилась. С последствиями пожара семье помог справиться колхоз. Процесс восстановления не был быстрым, но все было сделано основательно и на совесть, благодаря слаженной и добросовестной работе строителей сегодня Дьячковы уже вернулись в свое замечательное жилище, где за хлебосольным столом большая дружная семья вновь собирается вместе, и где всегда рады гостям.

Галина Чудинова

Фото Константина Ознобишина и из свободных источников.

Аккуратность и чистота – главное требование, предъявляемое заведующим к коллективу фермы.

На работе Валентина Ивановна – строгий и требовательный руководитель, дома – заботливая мама и жена.

Сельская династия ООО «Колхоз им. Ленина»

Время покажет, продолжат ли Арсений и Глеб Боталовы семейные традиции.

Из дома Дьячковых открывается прекрасный вид на живописный берег пруда — настоящего украшения села Буб.