ЗОРИ ПЛЮС
Добрянская независимая газета

Заявка на участие в конкурсе «Журналистская весна – 2025»

Добрянская независимая газета «ЗОРИ ПЛЮС»

Номинация
ЛУЧШАЯ ГАЗЕТА ГОДА

Лучшая газета года

Газета «ЗОРИ ПЛЮС» издаётся с 2005 года.
Тираж еженедельника – 3900 экз.
С марта 2021 года в качестве СМИ зарегистрирован сайт «ЗОРИ ПЛЮС» - dobryanka.net, посещаемость – порядка 1,5 тысяч уникальных посетителей в сутки.
В социальных сетях открыты группы «ЗОРИ ПЛЮС»: «ВКонтакте» - 16,8 тысячи подписчиков; «Одноклассники» - 5,9 подписчиков.

Учредитель издания – ООО «Пресса-ТОМ», в составе общества - журналисты.
Главный редактор – Меланина Ольга Германовна.
В редакции 3 журналиста, 1 дизайнер.
В отделе рекламы 2 сотрудника.
У нас организована своя доставка газеты.

Издание особое место уделяет проблемам защиты прав жителей Добрянского округа, развитию гражданской активности, выступает площадкой для обмена мнениями и высказывания разных точек зрения на происходящие события.

Ежегодно мы организовываем различные журналистские проекты, которые привлекают внимание читателей, побуждают их к участию. Так, ежегодно мы выпускаем «Благотворительный календарь», средства от которого направляем на помощь больным детям или социально значимым проектам. Не стал исключением и 2024 год. Собранные 100 тысяч рублей мы направили в созданный в нашем городе Фонд целевого капитала «Добрянка» - эти деньги будут работать, а благодаря ежегодному доходу получат поддержку социальные и культурные проекты горожан.

Интерактивное взаимодействие с читателями происходит в ходе постоянного проведения редакционных конкурсов. За год у нас прошли фотоконкурсы: «Выбираем ЗОЖ» - о том, как жители округа ведут здоровый образ жизни; «Парад урожая» - об успехах садоводов-огородников; «Золотые руки» - о рукодельниках Добрянского округа.

Создаём мы и рекламно-журналистские проекты. Тематические проекты несут полезную потребительскую информацию читателям и интересны рекламодателям, так как нацелены на определённую замотивированную аудиторию. Поздравительные проекты приурочены к значимым праздникам. Журналисты ищут героя публикации, рекламные отдел предлагает присоединиться поздравлениями, благодарностями всех желающих, подать адресную рекламу (подарков, услуг и т.п.) рекламодателям. Такие проекты не выглядят инородными, а становятся даже украшением газеты. Для сбора информации для рекламно-журналистских проектов используем и электронные площадки.

Коллектив издания «ЗОРИ ПЛЮС» выигрывает гранты Президентского фонда культурных инициатив, в результате реализовано 2 проекта. На электронной площадке издания в соцсети «В Контакте» размещены для свободного пользования: аудиогид с экскурсией по историческим местам Добрянки; фотоальбом «Добрянка: вчера и сегодня»; электронная книга об уникальных арт-объектах – добрячках с картой, где они находятся.

По итогам 2024 года издание «ЗОРИ ПЛЮС» входит в двадцатку самых цитируемых СМИ Пермского края (19 место).

Гл. редактор
О.Г. Меланина

● ТОЛЬКО В «ЗОРИ ПЛЮС» ● 22 ЯНВАРЯ 2025 ● № 4 (1006) ● WWW.DOBRYANKA.NET 16+

ISSN 2500-2163

В ледяную воду

10 В Крещение жители округа окунулись в прорубь

ЗОРИ ПЛЮС
Добрянская независимая газета

Круглосуточный номер редакции 8-922-64-70-979. Принимаем от вас звонки, СМС, фото и видео.

Провал после ремонта

2 В Добрянке чудом не повредили теплотрассу на центральной улице

С раннего утра 16 января работники Пермской ГРЭС и МБУ «Благоустройство» приступили к устранению аварийной ситуации. Провал ликвидировали на следующий день. / ФОТО ЛЕОНИДА ПЕРВУШИНА

В номере

Как собака на сене
9 Жильцы жалуются на управляющую компанию

Аферисты «из суда»
13 Мошенники обманывают людей по новой схеме

Реклама●Объявления

МУЗЕЙ ОТКРЫВАЕТ ДВЕРИ. На прошлой неделе в обновлённом Полазненском филиале Добрянского музея состоялось первое мероприятие – святки. В открытом зале «Изба» провели представление для детей. А в соседней комнате более старшие зрители смогли поучаствовать в гаданиях. Музей посёлка находится по адресу: ул. Парковая, 12а. Здесь планируется оформить несколько выставочных залов, но пока работает только экспозиция этнографии. Сотрудники музея сообщили, что примут от жителей экспонаты для наполнения залов о металлургическом заводе посёлка, нефтяной отрасли, воинской славе. Уточняется, что для посещения музея необходима запись по телефону **8-912-985-81-34.**

СОСТЯЗАЮТСЯ УЧИТЕЛЯ. 23 января стартует очный этап конкурса «Учитель года-2025». За звание лучших сразятся 26 педагогов из Добрянки, Полазны, Дивьи, Сенькино. В этом году организаторы вернулись к прежнему формату, отказавшись от командных соревнований. Педагоги будут состязаться в четырёх номинациях – дошкольное, начальное, общее и дополнительное образование. До 31 января пройдут различные испытания для участников, в том числе они проведут мастер-классы, занятия, решат ситуативные задачи и многое другое. В состав жюри вошли представители образования и ветераны отрасли, а также депутаты Думы, работники бюджетных учреждений. Подведение итогов состоится 6 февраля на сцене ДК им. В.А. Ладугина.

«СНЕЖНОЕ» ЗОЛОТО. 18-19 января в Березниках прошли соревнования по ездовому спорту «Снежный путь». На старт вышли более 30 спортсменов из Прикамья, Екатеринбурга, Ижевска и Челябинска. Хозяева и собаки участвовали в лыжном спринте – скиджоринге, гонках на нартах, эстафете. Также прошли соревнования для начинающих и детей – хеппи-дог. По итогам двух дней первое место в скиджоринге занял добрянец Александр Бутырин со своим хаски Беляшом. Яна Биклуллина из Полазны стала лучшей в гонках на нартах с 4 собаками. «В первый день была вечерняя гонка с фонарями. Лыжи летели, результат отличный – 13 минут 10 секунд, средняя скорость выше – 22 км/ч», – поделился впечатлениями в соцсети Александр Бутырин.

В ГАРАЖЕ СГОРЕЛ АВТОМОБИЛЬ. Поздним вечером 18 января на пульт дежурного МЧС поступил вызов из посёлка Полазна: загорелся гараж, расположенный на переулке Берёзовый. Прибывшие на место пожарные обнаружили объятое пламенем помещение, внутри которого находился автомобиль. От огня машина оплавилась и деформировалась, а стены строения обгорели. Пострадавших, к счастью, нет. Сотрудники МЧС проводят проверку, выясняют причины возгорания. Всего с начала года в Добрянском округе произошло 6 пожаров, что на один меньше, чем за тот же период прошлого года. Количество погибших в огне осталось на том же уровне – 1 человек.

Коротко

«Прямая линия» для ветеранов СВО. 22 января с 11 до 12 часов руководитель филиала фонда «Защитники Отечества» в Пермском крае Константин Строгий проведёт прямую телефонную линию. Задать вопрос можно по телефону **8 (342) 258-01-59**. Это первая в наступившем году телефонная линия.

Заболеваемость растёт. С 13 по 19 января в Пермском крае зарегистрировано почти 11 тысяч случаев заболеваний ОРВИ и гриппом. Эпидемический порог не превышен, сообщает Роспотребнадзор. Преимущественно циркулируют возбудители негриппозной этиологии – вирусы парагриппа, риновирусы, аденовирусы, выявляются единичные случаи вируса гриппа.

В Полазне ликвидируют детсад. К 1 мая детские сады в посёлке ждёт реорганизация. Детсад № 2 будет реорганизован и присоединён к детскому саду № 7. Соответствующее постановление 13 января издала администрация Добрянского округа.

Ищут управляющие компании. Администрация округа объявила конкурсы по выбору управляющих компаний для семи домов в Добрянке. Это шесть бывших общежитий по пер. Строителей, а также двухэтажка по ул. Копылова, 114. Конкурсные процедуры состоятся в конце января и в феврале на площадке **torgi.gov.ru**.

Новые места для мусора. В восьми сельских населённых пунктах Добрянского округа появятся 29 контейнерных площадок. Как сообщает Управление капитального строительства, места для сбора ТКО оборудуются в Вильве, Боковой, Пальниках, Ольховке, Пятом км, Ольховке, Висиме и Залесной.

Знай наших!

ОБЪЯВИЛИ БЛАГОДАРНОСТЬ ЗА ПОМОЩЬ В СВО. Жительнице Добрянки Галине Бондаренко объявлена благодарность от регионального центра серебряных волонтёров Пермского края «Серебро Урала» за добровольческую работу на территории Добрянки. Отметим, группа «Серебряных волонтёров», которой руководит Галина Бондаренко, активно участвует в сборе помощи для военнослужащих спецоперации. Добровольцы шьют одежду – толстовки, шапки, балаклавы, изготавливают маскировочные сети, собирают продукты, медикаменты, стройматериалы, инструменты для бойцов. Посильную трудовую или финансовую помощь «Серебряным волонтёрам» можно оказать, придя в штаб на ул. Энергетиков, 13а. Подробности уточняйте по телефону **8-919-716-35-06**.

Медали – волонтёрам

Добрянские волонтёры, помогающие бойцам СВО, получили награды за свою деятельность.

Добрянская общественница **Марина Дроздова** награждена нагрудным знаком «Народный фронт. Всё для победы». Депутат Думы Добрянского округа, руководитель волонтёрского штаба «Наши для Наших» отмечена «За особый личный вклад в организацию гуманитарной помощи жителям новых регионов России, а также семьям участников специальной военной операции».

Это новая награда, учреждённая по поручению президента России осенью 2024 года. Ранее Марина Дроздова также получила медаль за содействие СВО от командира воинской части.

Удостоился медали «Волонтёр России» водитель, доставляющий гуманитарную помощь от добрянского волонтёрского штаба «Наши для Наших», **Николай Подшивалов**. Удостоверение к награде подписано командиром в/ч 42038. Как сообщили в штабе, с 26 марта 2022 года по настоящее время он доставил груз в воинские части, госпитали и учреждения социального профиля спецоперации 25 раз. География его поездок, порой связанных с риском для жизни, включает все новые регионы России, а также Белгородскую и Курскую области, где продолжаются боевые действия. Протяжённость каждой поездки – до 5 тысяч километров.

Происшествие. В Добрянке чудом не повредили теплотрассу на центральной улице

Плиты перекрытия тепловой камеры на тротуаре в Добрянке обрушились под тяжестью многотонной снегоуборочной техники. По словам очевидцев, зависший трактор чудом не повредил магистральную теплотрассу на улице Победы. / ФОТО АВТОРА

Провал после ремонта

Леонид **ПЕРВУШИН**

В ночь на 16 января на тротуаре по ул. Победы в Добрянке, напротив здания Сбербанка, обвалилась тепловая камера.

По неофициальной информации, ночью на этом участке улицы убирал снег многотонный погрузчик по заданию МБУ «Благоустройство». Конструкция теплокамеры, находящаяся под тротуаром, не выдержала веса такой тяжёлой техники. Провалившийся погрузчик завис над теплотрассой, чудом её не повредив. Страшно представить последствия возможного порыва: без тепла осталась бы значительная часть города. Многотонник вытащили автокраном.

Напомним, в прошлом году на этом участке Пермская ГРЭС полностью заменила ветхие трубы.

На наш запрос из пресс-службы электростанции ответили: «МБУ «Благоустройство» проводились работы по очистке дорожного покрытия от снега. Для расчистки пешеходной улицы снегоуборочная техника заехала на тротуар. В связи с тем, что перекрытия не предназначены для тяжёлой техники, произошёл обвал плит перекрытий тепловой камеры тепловых сетей филиала «Пермская ГРЭС». На текущий момент филиалом «Пермская ГРЭС» совместно с МБУ «Благоустройство» организованы и ведутся работы по восстановлению перекрытий тепловой камеры. Теплоснабжение города производится в штатном режиме, ограничений для потребителей нет».

Прокомментировал ситуацию директор МБУ «Благоустройство» **Сергей Федорец**:

– Механическая очистка пешеходной зоны по улице Победы проводится вот уже на протяжении шести лет, привлекаем по договору механизатора, который всегда аккуратно работает. Сейчас создана комиссия, которая разбирается в ситуации. Выводы её обязательно озвучим.

На наш запрос в администрацию Добрянского округа поступил ответ за подписью заместителя главы **Алексея Симонова**. Он подтвердил, что при расчистке тротуара у дома по ул. Победы, 31 произошёл провал плиты и грунта на тепловой камере системы теплоснабжения. При этом отметил, что расчистка механизированным способом тротуаров не противоречит законодательству и «каких-либо рекомендаций или ограничений по допустимой массе спецтехники и нагрузке на участках, где расположена теплокамера, от ресурсоснабжающей организации в адрес МБУ «Благоустройство» ранее не поступало».

На вопрос, какая именно снегоуборочная техника (марка, масса) была задействована на расчистке тротуара и за чей счёт проводится ремонт, замглавы не ответил.

Перекрытие тепловой камеры восстановили оперативно. «Теплоснабжение города Добрянка производится в штатном режиме, ограничений для потребителей нет», – добавлено в ответе.

Благоустройство

В этом году благоустройство сквера Пелиха в Добрянке по нацпроекту завершится. / ФОТО А. ДУДНИКА

Комфорт с продолжением

Дальнейшее благоустройство бульвара Пелиха в Добрянке и долгожданные работы в сквере «Белкин лес» в Полазне – в наступившем году продолжится обновление общественных территорий по нацпроекту «Жильё и городская среда».

Напомним, в прошлом году состоялось всенародное голосование за общественные места, которые необходимо облагородить в первую очередь в 2025 году. В Добрянском округе жители поддержали бульвар Пелиха и «Белкин лес».

Работы на бульваре начались в 2024 году. Здесь уложили плитку, заменили лестничные марши, которые ведут к ключику, провели ремонт у самого родника, обновили систему наружного освещения, установили скамейки и урны.

В новом строительном сезоне предполагается завершить работы с ограждением территории, чтобы сюда не заезжали автомобили, а также подключить видеонаблюдение. Подрядчик – пермский предприниматель Кирилл Геверц, сумма контракта – 6,6 млн рублей.

В Полазне в прошлом году появился уютный, современный молодёжный «Инженерный сквер» на ул. Больничной. Здесь есть прогулочная и игровая зоны, а на входе жителей встречает забавный арт-объект Фиксик. Подрядчиком выступило ООО «СК «Трансстрой», сумма контракта составила 8 млн рублей.

А в этом году должны благоустроить одно из любимых мест отдыха полазненцев – тропу в парке с добрым названием «Белкин лес».

Нацпроект «Жильё и городская среда» нашёл активную поддержку жителей края. Более одного миллиона прикамцев приняли участие в голосовании!

– Важно, что в продумывании концепций проектов участие принимали местные жители, для которых и создавались обновлённые пространства. Именно они решали, какие объекты требуют модернизации в их городах и сёлах, – отмечают в Министерстве ЖКХ Пермского края.

Всего в Пермском крае благодаря нацпроекту за пять лет благоустроены 530 общественных и 1300 дворовых пространств. Созданы новые места для отдыха, семейных прогулок, проведения мероприятий, занятий спортом и детских игр.

По словам губернатора Дмитрия Махонина, благоустройство территорий Прикамья продолжится по новому нацпроекту «Инфраструктура для жизни». «В этом году обновим более 90 парков, набережных, бульваров, скверов и дворов», – написал глава региона в своём телеграм-канале.

Мнения авторов в рубрике «Не всё равно!» не обязательно совпадают с мнением редакции.

«ЗОРИ ПЛЮС»
22 января 2025, № 4 (1006)

КОММЕНТАРИИ ИЗ СОЦСЕТЕЙ

Опубликовано 15 января.

«Ожидая приговор»

О том, что прокуратура запросила наказание по делу о строительстве дома для сирот по ул. Герцена, 40а в Добрянке: для экс-депутата Виктора Плюснина – 10 лет лишения свободы, его сына Егора Плюснина – 9 лет, Юрия Рогожникова – 8 лет и солидарное взыскание 300 млн рублей.

Лариса К.: «А задобрянские дома – виновных, видимо, так и не найдут?!»

Татьяна П.: «А администрация как бы не знала ничего?»

Александр Р.: «Да ничего им не будет, отправят на условно, первый раз судимы».

Анатолий С.: «Дом по ул. Герцена, 40а стоит и не падает даже якобы с «дешёвыми» материалами. А дом до такого состояния сами жильцы довели: лифты сломаны, стены, подоконники разбиты, всюду щели, двери не закрыты, холод по этажам. Что, Виктор Б. и Егор В. должны за порядком смотреть?!»

Наталья З.: «Стены пустотелые, поэтому квартиры холодные, вода в подвале, поэтому грибок ползёт по стенам, окна на грани вылета. Нет даже потолочного плинтуса в квартирах. Это тоже жильцы виноваты? Конечно, жильцы виноваты в том, что загадили то, что получили. Но никак не виноваты в сыром подвале, где мусор тухнет, с крыши вода потоком льётся, много можно перечислять недоделок».

Андрей Я.: «Они, может, и невиновны, для них это бизнес был, а вот кто особенно очень виноват, так это представители администрации. И самое главное – жилкомиссия, которая принимала с нарушениями этот дом! (...) Пора бы исполнительным органам либо исправить ошибки и проблемы, допущенные при строительстве и эксплуатации, или же выдать нам компенсации за жильё, и мы сами себе приобретём качественные квадратные метры с балконами, работающими лифтами, горячими трубами отопления и прочими благами жилого помещения».

Василий Ш.: «Они не муниципалов обманули, а народ!»

Зачем вы ходите в библиотеку?

22 января отмечается День селфи в библиотеке.

Алёна Титкова,
домохозяйка:

Важен шелест страниц

Хожу, чтобы брать интересные книги. Именно книги. Да, можно читать их в телефоне или на планшете, но это совсем не то. Для меня чтение – это не только содержание, но и шелест страниц, книжные закладки, обложки... То есть книгу нужно почувствовать руками. Сын любит ходить в детскую библиотеку, тем более что она сейчас тоже так изменилась, осовременилась! Стало красиво, светло, уютно. А ещё в ней мероприятия интересные, познавательные проходят.

Андрей Буторин,
пенсионер:

Интересные выставки

В библиотеку я хожу не только за книгами. Моя жена, например, увлекается художественным творчеством и приучила меня ходить на открытие выставок, на встречи с художниками из разных городов, на лекции учёных. Очень интересно. Да и времени для этого после недавнего выхода на пенсию у меня стало хватать. А раньше работа да дом. Оказывается, столько всего мимо проходило! И ещё скажу, что после ремонта в библиотеке очень красиво стало. Приятно тут бывать.

Злата Боталова,
ученица 4-го класса:

Манит приятная обстановка

Вместе с младшей сестрой ходим в детскую библиотеку, чтобы знания получать и удовольствие. Здесь сейчас стало так классно, столько книг новых появилось! Сама обстановка манит. А ещё здесь играть можно в настольные игры или рисовать на песке. Мы с подружками здесь уже не раз играли. А ещё с классом тут были. Один раз нам рассказывали о Красной книге, о разных редких животных, а в другой – о странах мира и о традициях живущих в них народов.

Надежда Пермякова,
пенсионерка:

Всю жизнь – с книгами

Затем хожу, что я с детства привыкла к чтению. И муж тоже. Читаем – и голова работает, мозг развивается. Мы всю жизнь с книгами живём. Много чего прочитали, но сейчас столько новых хороших авторов и книг в городской библиотеке появилось, что глаза разбегаются. Я исторические книги люблю, если в дороге, то Дарью Донцову читаю, а муж – фантастику, книги о войне. Наши дочери тоже любят книги. Читать с телефона? Не для нас. Голова от такого чтения болит.

Нам ответили

Макету завода защита не нужна?

В прошлом году макет Добрянского завода на набережной был закрыт деревянным каркасом. А почему же в этом году макет завален снегом? И сквозь снег ещё и видна подсветка! Кто несёт ответственность за такое небрежное отношение к памятнику, изготовление которого стоило немалых денег и который сейчас просто постепенно разрушается?

О. Лапина

Вопрос мы переадресовали в администрацию округа. Замглавы округа **Алексей Симонов** прокомментировал:

– В 2024 году макет металлургического завода, расположенный на набережной Добрянки, был закрыт каркасно-щитовой конструкцией, поскольку находился в стадии строительства. Дождь и снег могли помешать проведению строительных работ. В настоящее время строительство макета окончено, поэтому в устройстве защитного каркаса необходимости нет. В связи с тем, что строительство набережной не завершено и объект не сдан в эксплуатацию, очистка от снега на данный момент не производится. Содержание арт-объекта «Завод» будет производиться после сдачи его в эксплуатацию и постановки на обслуживание.

Проезд только для инвалидов?

С начала 2025 года работники охранного предприятия перестали пропускать на территорию Добрянской больницы автомобили такси для перевозки пациентов – пожилых и даже с поражением опорно-двигательного аппарата. Но почему-то запрет не касается автомобилей «Яндекс-такси». Чем это обусловлено?

Я. Богданов

На наш запрос пришёл ответ из Добрянской больницы за подписью главного врача **Андрея Пьянникова**, в котором сообщается, что с прошлого года в учреждении действует новое положение о «внутриобъектовом пропускном режиме и охране, а также организован пропускной режим транспортных средств». Для получения разрешения на въезд на территорию больницы водители транспортных средств связываются с работниками охраны по видеодомофону. Автомобилям разрешён въезд на территорию, только если они доставляют пациентов, относящихся к категории маломобильных групп и предъявляющих удостоверение инвалида. Также в ответе сказано, что никакого особого распоряжения о пропуске автомобилей «Яндекс-такси» не издавалось.

ОТ РЕДАКЦИИ. Судя по ответу, пациенты с переломами ног и другими травмами должны сами добираться до больницы. Поднять эту тему мы попросили на заседании общественного совета при больнице. Надеемся, вопрос решится в пользу жителей.

Пишут читатели

ЗНАК ВОЗРОЖДЕНИЯ СЕЛА. У нас в Никулино произошло важное событие. В прошлом году супруги Елена и Виктор Морозовы восстановили и обустроили забытый родник. Воду проверили, она очень хорошая. По просьбе жителей накануне Крещения, 17 января, отец Игорь освятил родник. А жители села Сергей Катин и Виктор Морозов сделали поклонный крест. Его батюшка тоже освятил. Теперь у нас есть свой святой источник в честь Благовещения Пресвятой Богородицы. Это единственный ключик в селе. В Крещенскую ночь много жителей села набирали в нём воду. Возможно, это знак возрождения села! / Г. СОКОЛОВА, С. НИКУЛИНО

Телепрограмма предоставлена сайтом **tvstyler.net**

Первый канал

05.00 «Доброе утро» (0+)
09.00, 11.00, 14.00, 17.00, 03.00 Новости (16+)
09.05 «Модный приговор» (0+)
09.55 «Жить здорово!» (16+)
10.45, 11.20, 01.10, 03.05 «Подкаст.Лаб» (16+)
13.00, 14.15, 16.00, 19.00, 23.45 «Информационный канал» (16+)
15.30 «АнтиФейк» (16+)
17.15 «Давай поженимся!» (16+)
18.05 «Мужское/Женское» (16+)
19.50 «Пусть говорят» (16+)
21.00 «Время» (16+)
21.45 Т/с «Минута тишины» (16+)

Россия 1

05.00 «Утро России» (16+)
09.00, 11.00, 14.00, 17.00, 20.00, 03.00 Вести (16+)
09.30 Местное время (12+)
09.55 «О самом главном» (12+)
11.30, 18.30 «60 минут» (12+)
13.00 «Наши» (12+)
14.30, 21.10 Местное время. Вести-Урал (16+)
14.55, 02.10, 03.30 Т/с «Кулагины» (16+)
17.30 «Малахов» (16+)
21.30 Т/с «Склифосовский» (12+)
23.30 «Вечер с В. Соловьевым» (12+)

Культура

06.30 «Пешком...» (12+)
07.05 Легенды мирового кино (12+)
07.35 Черные дыры. Белые пятна (12+)
08.20 Невский ковчег. Теория невозможного (12+)
08.50, 01.00 Х/ф «Личное счастье» (0+)
10.00, 12.30, 16.30, 19.30, 23.50 Новости культуры (12+)
10.15 «Наблюдатель» (12+)
11.15 Д/ф «Бастион на Неве» (0+)
12.45 Новости. Подробно. Арт (12+)
13.00 Д/ф «Ленинград говорит!» (12+)
13.40, 21.30 Х/ф «Ленинградская симфония» (6+)
15.20 Д/ф «70 лет России в ЮНЕСКО» (12+)
16.45 «Передвижники. Марк Антокольский» (12+)
17.15 Российские музыкальные фестивали (12+)
18.05 Д/с «Первые в мире» (12+)
18.20 «Рассказы из русской истории» (12+)
19.45 Главная роль (12+)
20.05 «Правила жизни» (12+)
20.30 «Спокойной ночи, малыши!» (0+)
20.50 «Сати. Нескучная классика...» (12+)
23.05 Д/ф «Любовь за колючей проволокой» (12+)
00.05 Муз/ф «Композитор Анатолий Новиков» (12+)
02.10 Д/ф «Возрождение дирижабля» (12+)

НТВ

04.50, 08.25, 10.35 Т/с «Морские дьяволы. Смерч» (16+)
06.30 «Утро. Самое лучшее» (16+)
08.00, 10.00, 13.00, 16.00, 19.00, 23.35 «Сегодня» (16+)
13.25 «Чрезвычайное происшествие» (16+)
14.00 «Место встречи» (16+)
16.45 «За гранью» (16+)
17.50 «ДНК» (16+)
20.00 Т/с «Первый отдел» (16+)
22.15, 00.00 Т/с «Шеф. Возвращение» (16+)
00.55 Т/с «Феникс» (18+)
04.20 Т/с «Агентство скрытых камер» (16+)

Рен ТВ

05.00, 18.00, 01.45, 04.30 «Самые шокирующие гипотезы» (16+)
06.00 «С бодрым утром!» (16+)
08.30, 12.30, 16.30, 19.30, 23.00 «Новости» (16+)
09.00 «Военная тайна» (16+)
11.00 «Как устроен мир» (16+)
12.00, 16.00, 19.00 «112» (16+)
13.00 «Загадки человечества» (16+)
14.00 «Невероятно интересные истории» (16+)
15.00 «Засекреченные списки» (16+)
17.00, 02.30 «Тайны Чапман» (16+)
20.00 Х/ф «Поцелуй дракона» (16+)
21.55 «Знаете ли вы, что?» (16+)
23.30 Х/ф «Сентябрь в ширазе» (18+)

СТС

06.00, 05.50 «Ералаш» (0+)
06.05 Мультфильмы (0+)
07.00 Драмеди «Молодежка. Новая смена» (16+)
09.00 «Уральские пельмени. Смехbook» (16+)
09.40 Х/ф «Крысиные бега» (16+)
11.55 Х/ф «Знакомство с родителями» (16+)
14.05 Х/ф «Знакомство с Факерами-2» (16+)
16.05 Х/ф «Уикенд с батей» (16+)
17.55 «Шоу «Уральские пельмени» (16+)
21.00 Х/ф «Ударная волна. Битва за Гонконг» (16+)
23.20 Х/ф «Ударная волна» (16+)
01.40 Х/ф «Битва у острова хансан» (18+)
03.45 Т/с «Цирк» (16+)
04.10 «6 кадров» (16+)
04.20 Мультфильмы (16+)

Домашний

06.30, 05.35 «По делам несовершеннолетних» (16+)
07.30, 04.45 «Давай разведемся!» (16+)
08.30, 02.40 «Тест на отцовство» (16+)
10.45, 23.20 Докудрама «Понять. Простить» (16+)
11.55, 00.25 Докудрама «Порча» (16+)
13.00, 01.20 Докудрама «Знахарка» (16+)
13.35, 01.45 Докудрама «Верну любимого» (16+)
14.10, 02.15 Докудрама «Голоса ушедших душ» (16+)
14.45 Х/ф «Я вернусь за тобой» (16+)
19.00 Х/ф «Шаманка» (16+)
04.20 «6 кадров» (16+)

ТВ Центр

06.00 «Настроение» (12+)
08.15 «Смех, дрожь и видео» (16+)
08.50 Х/ф «Женская версия. Чисто советское убийство» (12+)
10.55 «Городское собрание» (12+)
11.30, 14.30, 17.50, 22.00, 00.00 «События» (12+)
11.50 Х/ф «Старая гвардия. Огненный след» (12+)
13.45, 04.55 «Мой герой. Юрий Розум» (12+)
14.50 «Город новостей» (16+)
15.05, 02.50 Х/ф «Синичка» (16+)
17.00 «Актерские драмы» (16+)
18.10 Х/ф «Чистосердечное признание» (12+)
22.35 «Революция на вашингтонском болоте» (16+)
23.05 «Знак качества» (16+)
00.35 «Петровка, 38» (16+)
00.50 «Русские тайны. Охота на русских» (16+)
01.30 Д/ф «Как мама скажет» (16+)
02.10 Д/ф «Как отдыхали вожди» (16+)
04.15 «Короли эпизода. Мария Скворцова» (16+)
05.30 Х/ф «Калина красная» (16+)

ТВ-3

06.00 Мультфильмы (0+)
08.00 М/с «Леди Баг и Супер-кот» (6+)
08.30, 15.00, 18.00, 22.15 «Новости» (16+)
08.40, 15.10 Т/с «Гадалка» (16+)
15.15 Т/с «Слепая» (16+)
17.00, 18.10 Х/ф «Ронин» (16+)
19.15, 22.25 Т/с «Мажор» (16+)
22.50 «Итоги с Малькевичем» (16+)
23.45 Х/ф «Экстрасенс. Дело Софи» (16+)
02.00 «Кадони шоу». 3 сезон (16+)
02.45 «Мистические истории» (16+)

ТНТ

07.00 «Утро ТНТ 2025. Часть 2» (16+)
08.00, 03.25 «Однажды в России» (16+)
08.30 «Выжить в Самарканде. Игра сезонов» (16+)
14.05 «Титаны» (16+)
16.30 Т/с «Купцы и дети» (16+)
21.00 Т/с «Девушки с Макаровым» (16+)
22.00 Х/ф «Дедушка легкого поведения» (16+)
23.55 Х/ф «Все только начинается» (16+)
01.35 Х/ф «Поезд в Пусан» (18+)
06.00 «Утро ТНТ 2025. Часть 1» (16+)

Матч ТВ

08.00, 16.55 «Тайны звезд спорта» (12+)
08.30 «Все о главном» (12+)
09.00, 12.00, 14.55, 17.25, 05.55 Новости (16+)
09.05, 01.35 Все на Матч! Прямой эфир (12+)
12.05 Автоспорт. Рождественская гонка чемпионов (6+)
13.35 Еврофутбол. Обзор (6+)
14.35, 03.35 Специальный репортаж (12+)
15.00 Есть тема! Прямой эфир
16.25 «География спорта. Киров» (12+)
17.30 Громко (12+)
18.40 Д/ф «Шумахер и Шумахер» (12+)
19.25 Футбол. Winline Зимняя серия. «Зенит» - «Ноа» (0+)
21.25 Хоккей. Фонбет Чемп. КХЛ. «Спартак» (Москва) - ЦСКА (0+)
00.00 Бильярд. BetBoom Суперлига (12+)
02.25 Д/ф «Марадона. Лучший в истории» (12+)
03.55 Баскетбол. Единая лига ВТБ. «Уралмаш» - ЦСКА (6+)
06.00 Футбол. Чемп. Германии. «Фрайбург» - «Бавария» (6+)

Звезда

05.00 Т/с «Гаишники» (16+)
07.00 «Сегодня утром» (12+)
09.00, 13.00, 17.00, 19.00 Новости дня (16+)
09.15, 21.00 «Открытый эфир» (16+)
11.00, 23.15 Т/с «Приключения Шерлока Холмса и доктора Ватсона» (12+)
12.50, 13.25, 15.05, 17.15, 03.25 Т/с «Приказа умирать не было» (16+)
15.00 Военные Новости (16+)
18.00 Д/с «Мировая экономическая: тайные стратегии необъявленной войны» (16+)
18.50 «Специальный репортаж» (16+)
19.55 «По горячим следам» (16+)
20.10 «Скрытые угрозы» (16+)
22.45 «Между тем» (12+)
00.45 Х/ф «Порох» (12+)
02.15 Д/с «Предвидение космоса» (16+)
03.00 Д/с «Перелом. Хроника Победы» (16+)

Пятый канал

05.00, 09.00, 13.00, 17.00 Известия (16+)
05.25 Т/с «Крепкие орешки-2» (16+)
06.05 Х/ф «Перехват» (16+)
07.35, 09.30 Х/ф «Тайфун» (16+)
08.05 Фирменный рецепт с Емельяненко (12+)
08.40 Знание - сила (0+)
13.30, 17.30, 00.30 Т/с «След» (16+)
00.00 Известия. Итоговый выпуск (16+)

ОТР - Ветта 24

06.00 «Утренний вестник» (16+)
09.00 «Календарь» (6+)
09.30 Д/ф «Город с историей» (12+)
10.00, 10.30, 11.00, 11.30, 12.00, 12.50, 14.00, 15.00, 20.00, 22.00 Новости (16+)
10.05 Пестрый мир (12+)
10.35 Пестрый мир (продолжение) (12+)
11.05, 14.05, 20.20 ОТРажение (12+)
11.35, 12.05, 15.10 ОТРажение. (продолжение) (12+)
13.00, 04.55 Т/с «Лучше не бывает» (16+)
17.00 «Ветта лучшее» (16+)
17.30 «Доступный Урал» (16+)
17.40 «Арт-география» (16+)
18.00 «Вечерний вестник» (16+)
19.00 «За дело!» (12+)
19.40 «Новости Совета Федерации» (12+)
22.15 Х/ф «Простая история» (12+)
23.45 Х/ф «Тоня плачет на мосту влюбленных» (16+)
00.20 Т/с «Метод 2» (16+)
02.00 «Свет и тени» (12+)
02.30 «Большая страна» (12+)
03.25 «Моя история» (12+)
04.10 «Преодоление» (12+)

ПОГОДА НЕДЕЛИ

СР | 22.01	ЧТ | 23.01	ПТ | 24.01	СБ | 25.01	ВС | 26.01	ПН | 27.01	ВТ | 28.01
Д: -16; **Н:** -21	**Д:** -10; **Н:** -22	**Д:** -9; **Н:** -10	**Д:** -9; **Н:** -13	**Д:** -9; **Н:** -15	**Д:** -3; **Н:** -10	**Д:** -3; **Н:** -5
С 4-12 м/с	**Ю** 4-12 м/с	**ЮЗ** 4-11 м/с	**Ю** 3-7 м/с	**Ю** 3-8 м/с	**ЮЗ** 3-8 м/с	**З** 2-6 м/с
764 мм.рт.ст.	**765** мм.рт.ст.	**759** мм.рт.ст.	**759** мм.рт.ст.	**756** мм.рт.ст.	**751** мм.рт.ст.	**751** мм.рт.ст.
Убывающая луна	Убывающая луна	Убывающая луна	Убывающая луна	Убывающая луна	Убывающая луна	Убывающая луна

МАГНИТНЫЕ БУРИ

На этой неделе геомагнитная обстановка стабильная.

По данным gismeteo.ru

Первый канал

05.00 «Доброе утро» (0+)
09.00, 11.00, 14.00, 17.00, 03.00 Новости (16+)
09.05 «Модный приговор» (0+)
09.55 «Жить здорово!» (16+)
10.45, 11.20, 14.15, 16.00, 19.00, 22.45 «Информационный канал» (16+)
15.30 «АнтиФейк» (16+)
17.15 «Давай поженимся!» (16+)
18.05 «Мужское/Женское» (16+)
19.50 «Пусть говорят» (16+)
21.00 «Время» (16+)
21.45 Т/с «Минута тишины» (16+)
00.10, 03.05 «Подкаст.Лаб» (16+)

Россия 1

05.00 «Утро России» (16+)
09.00, 11.00, 14.00, 17.00, 20.00, 03.00 Вести (16+)
09.30 Местное время (12+)
09.55 «О самом главном» (12+)
11.30, 18.30 «60 минут» (12+)
13.00 «Наши» (12+)
14.30, 21.10 Местное время. Вести-Урал (16+)
14.55, 02.10, 03.30 Т/с «Кулагины» (16+)
17.30 «Малахов» (16+)
21.30 Т/с «Склифосовский» (12+)
23.30 «Вечер с В. Соловьевым» (12+)

Культура

06.30 «Пешком...» (12+)
07.05 Д/с «Монологи великого Дуни» (12+)
07.35 Д/ф «Коломенское. Остров времени» (12+)
08.30, 12.10 Д/с «Забытое ремесло» (12+)
08.45, 00.40 Х/ф «Личное счастье» (0+)
10.00, 12.30, 16.30, 19.30, 23.30 Новости культуры (12+)
10.15 «Наблюдатель» (12+)
11.15 Муз/ф «Композитор Анатолий Новиков» (12+)
12.45 Новости. Подробно. Книги (12+)
13.00 Д/ф «Толстые и тонкие. О феномене советских литературных журналов» (16+)
14.10 Худ. фильмы «Егерь». «Учитель словесности» (12+)
15.15 Д/с «Запечатленное время» (12+)
15.45 «Сати. Нескучная классика...» (12+)
16.45 «Эрмитаж» (12+)
17.15, 01.50 Российские музыкальные фестивали (12+)
18.05 Д/ф «Русская архитектура» (12+)
19.00 Жизнь замечательных идей (12+)
19.45 Главная роль (12+)
20.05 «Правила жизни» (12+)
20.30 «Спокойной ночи, малыши!» (0+)
20.50 «Галерея» (12+)
21.30 Д/ф «Конферансье» (12+)
22.20 Х/ф «Поцелуй» (0+)
23.45 XX век (12+)

НТВ

04.55, 08.25, 10.35 Т/с «Морские дьяволы. Смерч» (16+)
06.30 «Утро. Самое лучшее» (16+)
08.00, 10.00, 13.00, 16.00, 19.00, 23.35 «Сегодня» (16+)
13.25 «Чрезвычайное происшествие» (16+)
14.00 «Место встречи» (16+)
16.45 «За гранью» (16+)
17.50 «ДНК» (16+)
20.00 Т/с «Первый отдел» (16+)
22.15, 00.00 Т/с «Шеф. Возвращение» (16+)
00.55 Т/с «Феникс» (18+)
04.25 Т/с «Агентство скрытых камер» (16+)

Рен ТВ

05.00, 18.00, 02.05 «Самые шокирующие гипотезы» (16+)
06.00 «С бодрым утром!» (16+)
08.30, 12.30, 16.30, 19.30, 23.00 «Новости» (16+)
09.00 «Военная тайна» (16+)
10.00 «Совбез» (16+)
11.00 «Как устроен мир» (16+)
12.00, 16.00, 19.00 «112» (16+)
13.00, 22.00 «Загадки человечества» (16+)
14.00 «Невероятно интересные истории» (16+)
15.00 «Документальный спецпроект» (16+)
17.00, 02.50 «Тайны Чапман» (16+)
20.00 Х/ф «Цикада 3301: квест для хакера» (16+)
23.30 Х/ф «Форрест Гамп» (18+)

СТС

06.00, 05.50 «Ералаш» (0+)
06.05 Мультфильмы (0+)
07.00 Драмеди «Молодежка. Новая смена» (16+)
09.00 «Уральские пельмени. Смехbook» (16+)
09.25 М/ф «Коты Эрмитажа» (6+)
11.05 М/ф «Гномы в доме» (6+)
12.40 М/ф «Зверогонщики» (6+)
14.35 М/ф «Зверолэнд» (6+)
16.25 Х/ф «Робопес» (6+)
18.05 «Шоу «Уральские пельмени» (16+)
21.00 Х/ф «Великий уравнитель-2» (16+)
23.20 Х/ф «Великий уравнитель» (18+)
01.55 Х/ф «Догмен» (18+)
03.35 Т/с «Цирк» (16+)
04.00 «6 кадров» (16+)
04.20 Мультфильмы (16+)

Домашний

06.30, 05.35 «По делам несовершеннолетних» (16+)
07.25, 04.45 «Давай разведемся!» (16+)
08.25, 02.40 «Тест на отцовство» (16+)
10.40, 23.25 Докудрама «Понять. Простить» (16+)
11.45, 00.30 Докудрама «Порча» (16+)
12.55, 01.25 Докудрама «Знахарка» (16+)
13.30, 01.50 Докудрама «Верну любимого» (16+)
14.05, 02.15 Докудрама «Голоса ушедших душ» (16+)
14.40 Х/ф «Нелюбимая невестка» (16+)
19.00 Х/ф «Паучий источник» (16+)
04.20 «6 кадров» (16+)

ТВ Центр

06.00 «Настроение» (12+)
08.10 «Доктор И» (16+)
08.35 Х/ф «Женская версия. Чисто советское убийство» (12+)
10.40, 04.20 Д/ф «Леонид Броневой. Вас попрошу остаться» (16+)
11.30, 14.30, 17.50, 22.00, 00.00 «События» (12+)
11.50 Х/ф «Старая гвардия. Огненный след» (12+)
13.45, 05.00 «Мой герой. Антон Шагин» (12+)
14.50 «Город новостей» (16+)
15.05, 02.50 Х/ф «Синичка» (16+)
17.00 «Актерские драмы» (16+)
18.15 Х/ф «Чистосердечное признание-2» (12+)
22.35 «Закон и порядок» (16+)
23.05 Д/ф «Простить измену» (16+)
00.35 «Петровка, 38» (16+)
00.50 «Тайная комната. Королева Камилла» (16+)
01.30 «90-е. Пипл хавает» (16+)
02.10 «Мифы о еде. Суперфуды» (16+)
05.35 «Москва резиновая» (16+)

ТВ-3

06.00, 05.45 Мультфильмы (0+)
08.00 М/с «Леди Баг и Супер-кот» (6+)
08.30, 15.00, 18.00, 22.15 «Новости» (16+)
08.40, 15.10 Т/с «Гадалка» (16+)
15.15 Т/с «Слепая» (16+)
17.00, 18.10 Х/ф «Ронин» (16+)
19.15, 22.25 Т/с «Мажор» (16+)
22.45 Х/ф «Джон Уик 3» (16+)
01.15 Х/ф «Тачка 19» (18+)
02.30 «Мистические истории» (16+)

ТНТ

07.00 «Утро ТНТ 2025. Часть 2» (16+)
08.00, 03.35 «Однажды в России» (16+)
09.00, 21.00 Т/с «Девушки с Макаровым» (16+)
19.00 Т/с «Купцы и дети» (16+)
22.00 Х/ф «Сумасшедшая езда» (16+)
00.00 Х/ф «Дедушка легкого поведения» (18+)
01.50 Х/ф «Поезд в Пусан 2: Полуостров» (18+)
06.00 «Утро ТНТ 2025. Часть 1» (16+)

Матч ТВ

08.00, 16.55 «Тайны звезд спорта» (12+)
08.30 «Вы это видели» (12+)
09.00, 12.00, 14.55, 17.25, 05.55 Новости (16+)
09.05, 17.30, 23.25, 01.35 Все на Матч! Прямой эфир (12+)
12.05, 14.35, 03.35 Специальный репортаж (12+)
12.25 «Лучшие из лучших» (12+)
13.30 Бокс. Ночь Чемпионов IBA (16+)
15.00 Есть тема! Прямой эфир
16.25 «Магия большого спорта. Синхронное плавание» (12+)
18.15 Д/ф «Марадона. Лучший в истории» (12+)
19.25 Смешанные единоборства. UFC. Павлович vs Розенстрайк. Перед боем (16+)
20.45 Хоккей. Фонбет Чемп. КХЛ. «Нефтехимик» - «Северсталь» (0+)
00.00 Бильярд. BetBoom Суперлига (12+)
02.25 Д/ф «Брюс Ли. Путь воина» (12+)
03.55 Легкая атлетика. Мировой тур в закрытых помещениях (6+)
06.00 Волейбол. Чемп. России. Pari Суперлига. Мужчины. «Кузбасс» - «Зенит» (6+)

Звезда

05.10, 12.50, 13.25, 15.05, 17.15, 03.25 Т/с «Приказа умирать не было» (16+)
07.00 «Сегодня утром» (12+)
09.00, 13.00, 17.00, 19.00 Новости дня (16+)
09.15, 21.00 «Открытый эфир» (16+)
11.00, 23.15 Т/с «Приключения Шерлока Холмса и доктора Ватсона» (12+)
15.00 Военные Новости (16+)
18.00 Д/с «Мировая экономическая: тайные стратегии необъявленной войны» (16+)
18.50 «Специальный репортаж» (16+)
19.55 «По горячим следам» (16+)
20.10 «Улика из прошлого» (16+)
22.45 «Между тем» (12+)
00.45 Х/ф «Начальник Чукотки» (12+)
02.15 Д/с «Предвидение космоса» (16+)
02.55 Д/с «Перелом. Хроника Победы» (16+)

Пятый канал

05.00, 09.00, 13.00, 17.00 Известия (16+)
05.30 Т/с «Крепкие орешки-2» (16+)
07.40, 09.30, 04.40 Т/с «Джокер» (16+)
08.05 Страна Советов (16+)
08.40 Знание - сила (0+)
13.30, 17.30, 00.30 Т/с «След» (16+)
00.00 Известия. Итоговый выпуск (16+)

ОТР - Ветта 24

06.00 «Утренний вестник» (16+)
09.00 «Календарь» (6+)
09.30 Д/ф «Друзья человечества» (12+)
10.00, 10.30, 11.00, 11.30, 12.00, 12.50, 14.00, 15.00, 20.00, 22.00 Новости (16+)
10.05 Пестрый мир (12+)
10.35 Пестрый мир (продолжение) (12+)
11.05, 14.05, 20.20 ОТРажение (12+)
11.35, 12.05, 15.10 ОТРажение. (продолжение) (12+)
13.00, 04.55 Т/с «Лучше не бывает» (16+)
17.00 «Эх, дороги!» (16+)
17.05 «Ветта лучшее» (16+)
17.40 «В Гармонии с ВЕТТой» (16+)
18.00 «Вечерний вестник» (16+)
19.00, 03.25 «Коллеги» (12+)
19.40 Специальный репортаж (12+)
22.15 Х/ф «Комиссар» (12+)
23.45 Х/ф «Масоны» (12+)
00.15 Т/с «Метод 2» (16+)
02.00 «Свет и тени» (12+)
02.30 «Большая страна» (12+)
04.10 «Преодоление» (12+)

АФИША НЕДЕЛИ

Время	Мероприятие	Место
Чт 23.01 **16:00**	**Концерт самодеятельного коллектива «ЗАДОРНЫЙ НАГОРНЫЙ»** (г. Пермь), 6+ Вход свободный	ДКиС им. В.А. Ладугина
Пт 24.01 **18:30**	**Социальный кинозал. Анимационное кино «Суздальфест»**, 6+ Вход свободный	ДКиС им. В.А. Ладугина
Пт 24.01 **18:30**	**Открытая тренировка по катанию на коньках**, 0+ Тренер – Михаил Рязанов	Стадион «Полазна», хоккейная коробка
Пт 24.01 **19:00**	**Развлекательная юмористическая программа-антиквиз «Полный зачёт»**, 16+	ДКиС им. В.А. Ладугина
Сб 25.01 **18:00**	**Вечер современной поэзии «Погнали жить» с Татьяной Долматовой**, 6+ Цена билета – 300 руб.	ДКиС им. А.Д. Черкасова
Вс 26.01 **12:00**	**Мастер-класс по изготовлению винтажной открытки в технике декупаж**, 6+ Цена билета – 150 руб.	ДКиС им. В.А. Ладугина
Вс 26.01 **14:00**	**Мультфильм «Гадкий Я-4»**, 6+ Цена билета – 150-200 руб.	ДКиС им. В.А. Ладугина
Вс 26.01 **16:00**	**Концерт, посвящённый Дню памяти блокадного Ленинграда**, 6+ Вход свободный	ДКиС им. А.Д. Черкасова, зрительный зал
Вс 26.01 **17:00**	**Фильм «Фантастическое путешествие»**, 12+ Цена билета – 200 руб.	ДКиС им. В.А. Ладугина

Первый канал

05.00 «Доброе утро» (0+)
09.00, 11.00, 14.00, 17.00, 03.00 Новости (16+)
09.05 «Модный приговор» (0+)
09.55 «Жить здорово!» (16+)
10.45, 11.20, 14.15, 16.00, 19.00, 22.45 «Информационный канал» (16+)
15.30 «АнтиФейк» (16+)
17.15 «Давай поженимся!» (16+)
18.05 «Мужское/Женское» (16+)
19.50 «Пусть говорят» (16+)
21.00 «Время» (16+)
21.45 Т/с «Минута тишины» (16+)
00.10 «Шоу Вована и Лексуса» (16+)
01.10, 03.05 «Подкаст.Лаб» (16+)

Россия 1

05.00 «Утро России» (16+)
09.00, 11.00, 14.00, 17.00, 20.00, 03.00 Вести (16+)
09.30 Местное время (12+)
09.55 «О самом главном» (12+)
11.30, 18.30 «60 минут» (12+)
13.00 «Наши» (12+)
14.30, 21.10 Местное время. Вести-Урал (16+)
14.55, 02.10, 03.30 Т/с «Кулагины» (16+)
17.30 «Малахов» (16+)
21.30 Т/с «Склифосовский» (12+)
23.30 «Вечер с В. Соловьевым» (12+)

Культура

06.30 «Пешком...» (12+)
07.05 Д/с «Монологи великого Дуни» (12+)
07.35 Д/ф «Русская архитектура» (12+)
08.30 Д/с «Забытое ремесло» (12+)
08.45, 00.30 Х/ф «Личное счастье» (0+)
10.00, 12.30, 16.30, 19.30, 23.35 Новости культуры (12+)
10.15 «Наблюдатель» (12+)
11.10, 23.50 XX век (12+)
11.50 Д/ф «Возрождение дирижабля» (12+)
12.45 Новости. Подробно. Кино (12+)
13.00, 02.25 Д/ф «Нерчинск. Дворец Бутина» (12+)
13.30 Больше, чем любовь (12+)
14.10 Х/ф «Поцелуй» (0+)
15.15 Д/с «Запечатленное время» (12+)
15.45 Д/ф «Лев шимелов. Конферансье» (12+)
16.45 «Библейский сюжет» (12+)
17.20, 01.45 Российские музыкальные фестивали (12+)
18.00 Д/ф «Русский хозяин» (12+)
19.00 Жизнь замечательных идей (12+)
19.45 Главная роль (12+)
20.05 «Правила жизни» (12+)
20.30 «Спокойной ночи, малыши!» (0+)
20.50 «Галерея» (12+)
21.30 Власть факта (12+)
22.15 Х/ф «Невероятное пари, или Истинное происшествие, благополучно завершившееся сто лет назад» (0+)

НТВ

04.55, 08.25, 10.35 Т/с «Морские дьяволы. Смерч» (16+)
06.30 «Утро. Самое лучшее» (16+)
08.00, 10.00, 13.00, 16.00, 19.00, 23.35 «Сегодня» (16+)
13.25 «Чрезвычайное происшествие» (16+)
14.00 «Место встречи» (16+)
16.45 «За гранью» (16+)
17.50 «ДНК» (16+)
20.00 Т/с «Первый отдел» (16+)
22.15, 00.00 Т/с «Шеф. Возвращение» (16+)
00.55 Т/с «Феникс» (18+)
04.20 Т/с «Агентство скрытых камер» (16+)

Рен ТВ

05.00, 18.00, 01.25, 04.30 «Самые шокирующие гипотезы» (16+)
06.00 «С бодрым утром!» (16+)
08.30, 12.30, 16.30, 19.30, 23.00 «Новости» (16+)
09.00 «Документальный спецпроект» (16+)
10.00 «Засекреченные списки» (16+)
11.00 «Как устроен мир» (16+)
12.00, 16.00, 19.00 «112» (16+)
13.00 «Загадки человечества» (16+)
14.00 «Невероятно интересные истории» (16+)
15.00 «Легенды и мифы» (16+)
17.00, 02.10 «Тайны Чапман» (16+)
20.00 Х/ф «57 секунд» (16+)
21.55 «Безумные факты» (16+)
23.30 Х/ф «Кодекс вора» (18+)

СТС

06.00, 05.50 «Ералаш» (0+)
06.05, 04.25 Мультфильмы (16+)
07.00 Драмеди «Молодежка. Новая смена» (16+)
09.00 «Уральские пельмени. Смехbook» (16+)
10.05 Х/ф «Маленькие волшебницы» (6+)
12.05 Х/ф «Чародейка» (12+)
14.05 Х/ф «Тайна волшебных часов» (6+)
16.05 Х/ф «Игра Эндера» (12+)
18.20 «Шоу «Уральские пельмени» (16+)
21.00 Х/ф «Дубликат» (16+)
23.00 Х/ф «Петля времени» (18+)
01.20 Х/ф «2067. Петля времени» (18+)
03.10 Х/ф «Во имя короля-3» (16+)

Домашний

06.30, 05.35 «По делам несовершеннолетних» (16+)
07.25, 04.45 «Давай разведемся!» (16+)
08.25, 02.40 «Тест на отцовство» (16+)
10.40, 23.20 Докудрама «Понять. Простить» (16+)
11.45, 00.30 Докудрама «Порча» (16+)
12.50, 01.20 Докудрама «Знахарка» (16+)
13.25, 01.45 Докудрама «Верну любимого» (16+)
14.00, 02.15 Докудрама «Голоса ушедших душ» (16+)
14.35 Х/ф «Когда любовь совсем не ждешь» (16+)
19.00 Х/ф «Мечта на троих» (16+)
04.20 «6 кадров» (16+)

ТВ Центр

06.00 «Настроение» (12+)
08.10 «Доктор И» (16+)
08.40 Х/ф «Женская версия. Тайна партийной дачи» (12+)
10.35, 04.25 Д/ф «Маргарита Назарова и Иван Дмитриев. Укрощение строптивых» (16+)
11.30, 14.30, 17.50, 22.00, 00.00 «События» (12+)
11.50 Х/ф «Заложники» (12+)
13.45, 05.05 «Мой герой. Анна Каменкова» (12+)
14.50 «Город новостей» (16+)
15.05, 02.55 Х/ф «Синичка-2» (16+)
17.00 «Актерские драмы» (16+)
18.15 Х/ф «Чистосердечное признание-3» (12+)
22.35 «Хватит слухов!» (16+)
23.05 «Прощание. Светлана Светличная» (16+)
00.35 «Петровка, 38» (16+)
00.50 «Дорогие товарищи. Ночь Вампира» (16+)
01.30 «Знак качества» (16+)
02.10 «Русские тайны. Опасная косметика» (16+)
05.35 «Москва резиновая» (16+)

ТВ-3

06.00 Мультфильмы (0+)
08.00 М/с «Леди Баг и Супер-кот» (6+)
08.30, 15.00, 18.00, 22.15 «Новости» (16+)
08.40, 15.10 Т/с «Гадалка» (16+)
15.15 Т/с «Слепая» (16+)
17.00, 18.10 Х/ф «Ронин» (16+)
19.15, 22.25 Т/с «Мажор» (16+)
22.45 Х/ф «Хитмен. Последнее дело» (16+)
01.00 Х/ф «Атлантида» (18+)
02.45 «Мистические истории» (16+)

ТНТ

07.00 «Утро ТНТ 2025. Часть 2» (16+)
08.00, 04.15 «Однажды в России» (16+)
09.00, 21.00 Т/с «Девушки с Макаровым» (16+)
19.00 Т/с «Купцы и дети» (16+)
22.00 Х/ф «Риддик» (16+)
00.25 Х/ф «АССАСИН: БИТВА МИРОВ» (16+)
02.40 Х/ф «Сумасшедшая езда» (18+)
06.00 «Утро ТНТ 2025. Часть 1» (16+)

Матч ТВ

08.00, 16.55 «Тайны звезд спорта» (12+)
08.30 «География спорта. Киров» (12+)
09.00, 12.00, 14.55, 17.25, 05.55 Новости (16+)
09.05, 17.30, 20.55, 01.35 Все на Матч! Прямой эфир (12+)
12.05, 14.35, 03.35 Специальный репортаж (12+)
12.25 «Лучшие из лучших» (12+)
13.30 Бокс. Bare Knuckle FC. Кай Стюарт против Джимми Риверы (16+)
15.00 Есть тема! Прямой эфир
16.25 «Вид сверху» (12+)
18.15 Хоккей. Фонбет Чемп. КХЛ. «Авангард» - «Салават Юлаев» (0+)
21.55 Баскетбол. Единая лига ВТБ. «Локомотив-Кубань» - «Пари Нижний Новгород» (0+)
00.00 Бильярд. BetBoom Суперлига (12+)
02.25 Д/ф «Майк Тайсон. Железные кулаки» (16+)
03.55 Баскетбол. Единая лига ВТБ. УНИКС - «Енисей» (6+)
06.00 Бокс. Кубок России (16+)

Звезда

05.05 Т/с «Приказа умирать не было» (16+)
07.00 «Сегодня утром» (12+)
09.00, 13.00, 17.00, 19.00 Новости дня (16+)
09.15, 21.00 «Открытый эфир» (16+)
11.00, 23.15 Т/с «Приключения Шерлока Холмса и доктора Ватсона» (12+)
13.40, 15.05, 17.15 Х/ф «Марш-бросок. Особые обстоятельства» (16+)
15.00 Военные Новости (16+)
18.00 Д/с «Мировая экономическая: тайные стратегии необъявленной войны» (16+)
18.50 «Специальный репортаж» (16+)
19.55 «По горячим следам» (16+)
20.10 Д/с «Секретные материалы» (16+)
22.45 «Между тем» (12+)
00.40 Х/ф «Ночное происшествие» (12+)
02.15 Х/ф «Начальник Чукотки» (12+)

Пятый канал

05.00, 09.00, 13.00, 17.00 Известия (16+)
05.25, 09.30, 04.50 Т/с «Джокер» (16+)
13.30, 17.30, 00.30 Т/с «След» (16+)
00.00 Известия. Итоговый выпуск (16+)

ОТР - Ветта 24

06.00 «Утренний вестник» (16+)
09.00 «Календарь» (6+)
09.30 Д/ф «Друзья человечества» (12+)
10.00, 10.30, 11.00, 11.30, 12.00, 12.50, 14.00, 15.00, 20.00, 22.00 Новости (16+)
10.05 Пестрый мир (12+)
10.35 Пестрый мир (продолжение) (12+)
11.05 ОТРажение (12+)
11.35, 12.05 ОТРажение. (продолжение) (12+)
13.00, 04.55 Т/с «Лучше не бывает» (16+)
14.05, 20.20 ОТРажение. Республика Бурятия (12+)
15.10 ОТРажение. Республика Бурятия (продолжение) (12+)
17.00 «Эх, дороги!» (16+)
17.05 «В Гармонии с ВЕТТой» (16+)
17.25 «Ветта лучшее» (16+)
18.00 «Вечерний вестник» (16+)
19.00 «Моя история» (12+)
19.40 «Отчий дом» (12+)
22.15 Х/ф «Отчий дом» (12+)
23.55 Х/ф «На пути» (12+)
00.20 Т/с «Метод 2» (16+)
02.00 «Свет и тени» (12+)
02.30 «Большая страна» (12+)
03.25 «Очень личное» (12+)
04.10 «Преодоление» (12+)

ПОДДЕРЖКА

ПОДАРОК ДЛЯ ВЕТЕРАНОВ

Ветераны Великой Отечественной войны и труженики тыла в апреле-мае получат единовременные выплаты в честь 80-летия Победы. Указ об этом подписал президент страны.

По 80 тысяч рублей выплатят инвалидам и участникам Великой Отечественной войны, бывшим несовершеннолетним узникам концлагерей, а также вдовам и вдовцам военнослужащих, погибших или умерших инвалидов и участников войны.

По 55 тысяч рублей получат труженики тыла, а также бывшие совершеннолетние узники нацистских концлагерей.

Об этом В.В. Путин сообщил на заседании организационного комитета «Победа». Глава государства также напомнил, что в преддверии знаменательной для всей страны даты нужно уделить особое внимание ветеранам. Губернаторам, мэрам, представителям власти на местах поручено в ближайшее время встретиться с ветеранами лично, узнать, какие проблемы их тревожат, и обеспечить их решение.

Также дано распоряжение ко Дню Победы проверить состояние всех воинских мемориалов, братских захоронений и одиночных солдатских могил в стране и привести в порядок те памятники, которые нуждаются в реконструкции.

Кроме того, президент поддержал инициативу Министерства обороны России о наделении всех участников Великой Отечественной войны званием «Почётный гражданин региона, города или муниципалитета».

Первый канал

05.00 «Доброе утро» [0+]
09.00, 11.00, 14.00, 17.00, 03.00 Новости [16+]
09.05 «Модный приговор» [0+]
09.55 «Жить здорово!» [16+]
10.45, 11.20, 14.15, 16.00, 19.00, 22.45 «Информационный канал» [16+]
15.30 «АнтиФейк» [16+]
17.15 «Давай поженимся!» [16+]
18.05 «Мужское/Женское» [16+]
19.50 «Пусть говорят» [16+]
21.00 «Время» [16+]
21.45 Т/с «Минута тишины» [16+]
00.10, 03.05 «Подкаст.Лаб» [16+]

Россия 1

05.00 «Утро России» [16+]
09.00, 11.00, 14.00, 17.00, 20.00, 03.00 Вести [16+]
09.30 Местное время [12+]
09.55 «О самом главном» [12+]
11.30, 18.30 «60 минут» [12+]
13.00 «Наши» [12+]
14.30, 21.10 Местное время. Вести-Урал [16+]
14.55, 02.10, 03.30 Т/с «Кулагины» [16+]
17.30 «Малахов» [16+]
21.30 Т/с «Склифосовский» [12+]
23.30 «Вечер с В. Соловьевым» [12+]

Культура

06.30 «Пешком...» [12+]
07.05 Д/с «Монологи великого Дуни» [12+]
07.35 Д/ф «Русский хозяин» [12+]
08.30 Д/с «Забытое ремесло» [12+]
08.45, 01.10 Х/ф «Личное счастье» [0+]
10.00, 12.30, 16.30, 19.30, 23.40 Новости культуры [12+]
10.15 «Наблюдатель» [12+]
11.10, 23.55 XX век [12+]
12.45 Новости. Подробно. Театр [12+]
13.00 Абсолютный слух [12+]
13.45 Х/ф «Невероятное пари, или Истинное происшествие, благополучно завершившееся сто лет назад» [0+]
15.05 Д/с «Запечатленное время» [12+]
15.35 «2 Верник 2» [12+]
16.45 Моя любовь - Россия! [12+]
17.20, 02.20 Российские музыкальные фестивали [12+]
18.00 Д/ф «Русский мир» [12+]
19.00 Жизнь замечательных идей [12+]
19.45 Главная роль [12+]
20.05 «Правила жизни» [12+]
20.30 «Спокойной ночи, малыши!» [0+]
20.50 «Галерея» [12+]
21.30 «Энигма. Паоло фациоли» [12+]
22.15 Х/ф «Анна на шее» [16+]

НТВ

04.50, 08.25, 10.35 Т/с «Морские дьяволы. Смерч» [16+]
06.30 «Утро. Самое лучшее» [16+]
08.00, 10.00, 13.00, 16.00, 19.00, 23.35 «Сегодня» [16+]
13.25 «Чрезвычайное происшествие» [16+]
14.00 «Место встречи» [16+]
16.45 «За гранью» [16+]
17.50 «ДНК» [16+]
20.00 Т/с «Первый отдел» [16+]
22.15, 00.00 Т/с «Шеф. Возвращение» [16+]
00.55 «Поздняков» [16+]
01.10 Т/с «Феникс» [18+]

Рен ТВ

05.00, 18.00, 01.50, 04.30 «Самые шокирующие гипотезы» [16+]
06.00 «С бодрым утром!» [16+]
08.30, 12.30, 16.30, 19.30, 23.00 «Новости» [16+]
09.00 «Документальный спецпроект» [16+]
10.00 «Засекреченные списки» [16+]
11.00 «Как устроен мир» [16+]
12.00, 16.00, 19.00 «112» [16+]
13.00 «Загадки человечества» [16+]
14.00 «Невероятно интересные истории» [16+]
15.00 «Неизвестная история» [16+]
17.00, 02.35 «Тайны Чапман» [16+]
20.00 Х/ф «Иллюзия превосходства» [16+]
22.00 «Наука и техника» [16+]
23.30 Х/ф «Сквозь снег» [18+]

СТС

06.00, 05.50 «Ералаш» [0+]
06.05 Мультфильмы [0+]
07.00 Драмеди «Молодежка. Новая смена» [16+]
09.00 «Уральские пельмени. Смехbook» [16+]
09.55 Х/ф «Как влюбиться за 12 дней» [16+]
11.45 Х/ф «Сестричка Бетти» [16+]
14.00, 00.15 Х/ф «На гребне волны» [16+]
16.35 Х/ф «Зов предков» [16+]
18.20 «Шоу «Уральские пельмени» [16+]
21.00 Х/ф «Ускорение» [16+]
22.45 Х/ф «Форсаж в паттайе» [16+]
02.30 Т/с «Мафия - дело семейное» [16+]
04.05 «6 кадров» [16+]
04.20 Мультфильмы [16+]

Домашний

06.30, 05.35 «По делам несовершеннолетних» [16+]
07.25, 04.45 «Давай разведемся!» [16+]
08.25, 02.40 «Тест на отцовство» [16+]
10.40, 23.20 Докудрама «Понять. Простить» [16+]
11.45, 00.25 Докудрама «Порча» [16+]
12.55, 01.20 Докудрама «Знахарка» [16+]
13.30, 01.45 Докудрама «Верну любимого» [16+]
14.05, 02.15 Докудрама «Голоса ушедших душ» [16+]
14.40 Х/ф «Секреты Лизы» [16+]
19.00 Х/ф «Я не твоя» [16+]
04.20 «6 кадров» [16+]

ТВ Центр

06.00 «Настроение» [12+]
08.10 «Доктор И» [16+]
08.35 Х/ф «Женская версия. Тайна партийной дачи» [12+]
10.35, 04.20 Д/ф «Леонид Куравлев. Это я удачно зашел» [16+]
11.30, 14.30, 17.50, 22.00, 00.00 «События» [12+]
11.50 Х/ф «Правда» [12+]
13.45, 05.00 «Мой герой. Юлия Хлынина» [12+]
14.50 «Город новостей» [16+]
15.05, 02.55 Х/ф «Синичка-2» [16+]
17.00, 23.05 «Актерские драмы» [16+]
18.15 Х/ф «Чистосердечное признание-4» [16+]
22.35 «10 самых...» [16+]
00.35 «Петровка, 38» [16+]
00.50 «Настоящий детектив. Клуб киллеров» [16+]
01.30 Д/ф «90-е. Кто правит жиром?» [16+]
02.15 «Дорогие товарищи. Подпольные секты» [16+]
05.35 «Москва резиновая» [16+]

ТВ-3

06.00, 05.45 Мультфильмы [0+]
08.00 М/с «Леди Баг и Супер-кот» [6+]
08.30, 15.00, 18.00, 22.15 «Новости» [16+]
08.40, 15.10 Т/с «Гадалка» [16+]
15.15, 18.10 Т/с «Слепая» [16+]
19.15, 22.25 Т/с «Мажор» [16+]
22.45 Х/ф «Заклятье. Спуск к дьяволу» [16+]
00.45 Х/ф «Охотник с Уолл-стрит» [18+]
02.30 «Мистические истории» [16+]

ТНТ

07.00 «Утро ТНТ 2025. Часть 2» [16+]
08.00, 03.50 «Однажды в России» [16+]
09.00, 21.00 Т/с «Девушки с Макаровым» [16+]
19.00 Т/с «Купцы и дети» [16+]
22.00 Х/ф «Тюрьма суперзлодеев» [16+]
00.05 Х/ф «Другие: Проклятие кукушки» [18+]
02.00 Х/ф «Риддик» [16+]
06.00 «Утро ТНТ 2025. Часть 1» [16+]

Матч ТВ

08.00, 16.55 «Тайны звезд спорта» [12+]
08.30 «Вид сверху» [12+]
09.00, 12.00, 14.55, 17.25, 05.55 Новости [16+]
09.05, 17.30, 23.45 Все на Матч! Прямой эфир [12+]
12.05, 14.35, 03.35 Специальный репортаж [12+]
12.25 «Лучшие из лучших» [12+]
13.30 Бокс. Лига Ставок. Ночь Чемпионов IBA [16+]
15.00 Есть тема! Прямой эфир
16.25 «Большой хоккей» [12+]
18.15 Д/ф «Майк Тайсон. Железные кулаки» [16+]
19.25 Смешанные единоборства. UFC. Шарабутдин Магомедов. Лучшее [16+]
21.00 Футбол. Winline Зимний кубок РПЛ. «Спартак» (Москва) - «Краснодар» [0+]
00.30 Евротур [12+]
01.20 Д/ф «Руни» [12+]
03.55 Баскетбол. Единая лига ВТБ. «ПАРМА» - «Уралмаш» [6+]
06.00 Д/с «Один за всех» [16+]

Звезда

03.45 Х/ф «Марш-бросок. Особые обстоятельства» [16+]
07.00 «Сегодня утром» [12+]
09.00, 13.00, 17.00, 19.00 Новости дня [16+]
09.15, 21.00 «Открытый эфир» [16+]
11.00, 23.15 Т/с «Приключения Шерлока Холмса и доктора Ватсона» [12+]
13.25, 15.05, 17.15 Х/ф «Марш-бросок. Охота на «Охотника» [16+]
15.00 Военные Новости [16+]
18.00 Д/с «Мировая экономическая: тайные стратегии необъявленной войны» [16+]
18.50 «Специальный репортаж» [16+]
19.55 «По горячим следам» [16+]
20.10 «Код доступа» [12+]
22.45 «Между тем» [12+]
00.45 Т/с «Приключения Шерлока Холмса и доктора Ватсона». «XX век начинается» [12+]
03.15 Х/ф «Ночное происшествие» [12+]

Пятый канал

05.00, 09.00, 13.00, 17.00 Известия [16+]
05.25 Т/с «Джокер» [16+]
07.45, 09.30, 04.45 Т/с «Джокер-2» [16+]
08.00 Ваше здоровье! [12+]
08.35 День Ангела [0+]
13.30, 17.30, 00.30 Т/с «След» [16+]
00.00 Известия. Итоговый выпуск [16+]

ОТР - Ветта 24

06.00 «Утренний вестник» [16+]
09.00 «Календарь» [6+]
09.30, 02.00 «Свет и тени» [12+]
10.00, 10.30, 11.00, 11.30, 12.00, 12.50, 14.00, 15.00, 20.00, 22.00 Новости [16+]
10.05 Пестрый мир [12+]
10.35 Пестрый мир (продолжение) [12+]
11.05, 14.05, 20.20 ОТРажение [12+]
11.35, 12.05, 15.10 ОТРажение. (продолжение) [12+]
13.00, 04.55 Т/с «Лучше не бывает» [16+]
17.00 «Эх, дороги!» [16+]
17.05 «Арт-география» [16+]
17.25 «Чудеса и факты» [16+]
17.30 «Гав-стори» [16+]
17.45 «Доступный Урал» [16+]
18.00 «Вечерний вестник» [16+]
19.00 Родительское собрание [12+]
22.15 Х/ф «Женитьба Бальзаминова» [6+]
23.45 Х/ф «Про снежинки» [16+]
00.15 Т/с «Метод 2» [16+]
02.30 «Большая страна» [12+]
03.25 «За дело!» [12+]
04.10 «Преодоление» [12+]

ИНИЦИАТИВЫ

ПОРАБОТАЛИ «СКАЗОЧНЫЕ ГЕРОИ». Активисты ТОС № 4 провели очередной субботник общественной территории. 15 января они прибрались на «Поляне сказок» в добрянском парке. «Что смогли, почистили, но нужны железные лопаты, которых у нас нет. Были в костюмах, время пролетело быстро, люди подходили, помогали», – поделились они. Также они призывают подключиться жителей города к сбору средств на реализацию проекта инициативного бюджетирования. Их проект «За здоровьем – на Костянку» направлен на благоустройство дорожки к ключику в городском парке. Предполагается установить две металлические лестницы в логу, отсыпать подходы к ним, изготовить новый навес. Общая стоимость проекта – почти 1,1 млн рублей, доли жителей и местного бюджета – по 55 тысяч рублей. / ОЛЬГА МЕЛАНИНА, ФОТО ТОС № 4

ЖКХ. Жильцы жалуются на управляющую компанию

Как собака на сене

Опасные снежные навесы, ледяные «морковки» на кровле над входом в подъезд. А убирать их управляющая компания не торопится...

По словам жильцов дома по ул. Герцена, 43 в Добрянке, опасно свисающие сосульки над подъездами коммунальщики, несмотря на обращения, не убирали почти неделю. / ФОТО АВТОРА

«На контроле»

Такая ситуация сложилась в двухэтажном доме по ул. Герцена, 43 в Добрянке. Его обслуживает ООО «Добрянская муниципальная управляющая компания» («ДМУК»). И, по мнению одного из собственников **Юрия Храмцова,** она выполняет свои обязанности спустя рукава.

– Проблем в доме много, тарифы на обслуживание высокие, но ничего не делается, – говорит Юрий Храмцов. – Зимой несвоевременно чистят крышу. Я несколько раз через соцсеть обращался в управляющую компанию, прикреплял фотографии. Но воз и ныне там.

Так, 11 января были направлены два обращения с фотографиями: «Сосульки больше метра длиной!», «У аптеки прямо на пешеходный переход уже два снежных схода было». На них последовал короткий ответ: «Всё на контроле у директора». Но за две недели, по словам собственника квартиры, никто ничего не предпринял.

Достучались

Возмущённые жильцы подготовили письма в Инспекцию госжилнадзора Пермского края и в отдел муниципального контроля администрации округа.

15 января и.о. директора ООО «ДМУК» **Владимир Марченко** на наш вопрос по ситуации ответил, что он в курсе проблемы.

– Сегодня мы устраняем аварию, завтра займёмся очисткой кровли этого дома, – пояснил он.

И действительно, 16 января коммунальщики частично выполнили свою работу: сосульки сбили. А вот снежные навесы так и не убрали.

Во время нашего общения с жильцами выяснилось, что ещё полгода назад собственники жилья в этом доме единогласно решили расторгнуть договор управления с ООО «ДМУК» и перейти под крыло управляющей компании «Класс».

Как прозвучало на собрании, «ДМУК» некачественно выполняет свои обязанности. Также «Класс» согласился оставить на год действующий тариф на содержание общего имущества. В то время как муниципальный тариф, по которому ООО «ДМУК» ведёт расчёты, с 1 января вырос на 5% (с 23,83 рубля до 25,07 рубля).

Но новая управляющая компания до сих пор не может приступить к обслуживанию дома.

Как пояснил замдиректора ООО «Класс» **Евгений Садырев**, ООО «ДМУК» не передало документацию и ключи от подвала и чердака. Вот и получается, что «ДМУК» – как собака на сене: и требования жильцов выполнять не спешит, и передавать дом, видимо, не желает...

«Класс» предъявил претензию ООО «ДМУК», а также обратился в Инспекцию госжилнадзора Пермского края.

По закону

Надлежащее содержание общего имущества в многоквартирном доме входит в обязательные лицензионные требования для управляющих организаций. Их несоблюдение – это административное нарушение. По ст. 14.1.3 КоАП РФ (ч. 2 и 3) «Осуществление предпринимательской деятельности по управлению многоквартирными домами с нарушением лицензионных требований» предусмотрено наказание – штраф для юрлиц от 150 до 350 тысяч рублей, для должностных лиц – от 50 тысяч до 150 тысяч рублей или дисквалификация на срок до трёх лет.

Сигнал. Жители деревни Завожик своими силами расчищают дорогу от снега

Почему улица есть, а содержания нет?

Жители деревни Завожик вынуждены самостоятельно расчищать улицу Восточную: уборочная техника, работающая на других улицах, упорно её «не замечает».

Проживающая в деревне **Надежда Сидоренко** обратилась с жалобой в социальной сети в группу «Напиши губернатору».

«Сегодня оставила машину, пришлось идти пешком. Ситуация критическая, прошу принять меры!» – написала она 10 января, добавив, что звонила подрядчику и тот обещал почистить 7 января.

Представители краевых властей сообщили, что попросили администрацию Добрянского округа подключиться к решению вопроса.

12 января, видя, что ничего не сделано, Надежда вновь написала в «край»: «И снова прошло три дня, дороги не очищены!»

На следующий день администрация Добрянского округа ответила жительнице: «Понимаем вашу обеспокоенность данной темой. В приоритете по расчистке от снега определены автобусные маршруты и дороги общего пользования. Все улицы и заезды на территории Добрянского округа будут расчищены поэтапно. По срокам, к сожалению, сориентировать вас не можем». И посоветовали для оперативного решения вопроса обращаться в МБУ «Благоустройство».

Надежда в очередной раз позвонила туда. Прошло ещё два дня, но снегоуборочная техника так не появилась. Она вновь обратилась в группу «Напиши губернатору», приложив видео нечищеной улицы: «По данным номерам звонила, они говорят, что расчищали. Но по факту никого не было».

А в ответ: «Уточните, пожалуйста, населённый пункт и адрес участка на видео. По возможности отметьте место на карте». Что настойчивая жительница и сделала.

Но пришедший ответ администрации немало обескуражил Надежду: «Улица Восточная в д. Завожик не включена в договор на содержание, поэтому её обслуживание не производится. Расчистка производится подрядчиком по собственной инициативе».

– Я спросила, по какой причине улица на въезде в деревню, на которой расположены пять домов, не обслуживается? Люди же живут здесь круглый год! – удивляется она.

С запозданием администрация сообщила жительнице Завожика, что в муниципальный контракт включены пять улиц в деревне. Улица Восточная, возможно, попадёт в список не ранее следующей зимы. И предложили этой зимой лично договариваться с трактористами.

Редакция написала запрос в администрацию и попросила прокомментировать ситуацию.

Дорогу по ул. Восточной, которая расположена на въезде в деревню Завожик, жители чистят от снега сами. Оказывается, в муниципальный заказ она почему-то не вошла! / ФОТО ЧИТАТЕЛЕЙ

Праздник. В Крещение жители округа окунулись в освящённую воду

Ледяная, но обжигающая

Ольга **МЕЛАНИНА**

В Крещенскую ночь, на 19 января, немало жителей Добрянского округа окунулись в освящённую воду.

В Добрянке традиционно подготовили прорубь на пруду. Кто-то набирал воду в бутылочки, а самые смелые с головой уходили под воду.

Жительница Добрянки **Алина Данечкина** окунается в крещенскую прорубь уже шестой раз.

– Когда заходишь, то не чувствуешь всего этого холода ледяной воды. А когда окунаешься с головой, захватывает дыхание. Выходишь – кожу покалывает. И наполняешься необыкновенным чувством свободы, – поделилась она ощущениями.

Также была открыта купель в Сладком логу, где в последние пару лет Крещение не праздновалось. Отец Кирилл провёл литургию и окропил собравшихся освящённой водой.

Официальные купели были открыты также в Полазне и Усть-Гаревой.

Отец Кирилл провёл праздничную литургию у купели в Сладком логу. / ФОТО В. САЗОНОВОЙ

Жительница Добрянки Алина Данечкина шестой раз в Крещение окунается в ледяную воду. / ФОТО В. САЗОНОВОЙ

Те, кто не рискнул окунуться в прорубь, просто умывались освящённой водой. / ФОТО В. САЗОНОВОЙ

Зимний бег. В январе бегуны-ветераны из Полазны успешно поучаствовали в нескольких соревнованиях

Рысью по снегу

Леонид **ПЕРВУШИН**

11 января полазненцы *Виктор Балдин* и *Ирина Кувальцева* приняли участие в увлекательных трейловых снежных соревнованиях на 15 км – Открытом первенстве Соликамска «Снежная рысь».

«Это был снежно-белый трейл, очень мощный и настоящий. Сначала бежали по парку, затем – по хорошо почищенной трассе, а дальше – по полю и в лес, по сугробам! Такая красота кругом: высоченные сосны, ёлки и снег, снег, снег!» – поделилась Ирина впечатлениями в соцсети.

По её мнению, трасса была проложена круто, с идеальной разметкой. А перед стартом Ирина опасалась, что в силу не самого юного возраста она, возможно, побежит по незнакомой дистанции в одиночку.

– Все «быстрые рыси» умчались вперёд, а я бежала всю дистанцию одна, только за мной – несколько человек. Было нелегко... Но на шаг я ни разу не перешла! Пыхтела, было очень жарко, но бежала! – делится она, прийдя к финишу шестой среди участниц до 60 лет.

Виктор Балдин, занявший 1 место в категории «60+», оставил более лаконичный комментарий.

«Трасса – огонь! – поделился он мнением в соцсети. – Снег весь перемесили, его было очень много!»

А 7 января неутомимые любители бега в числе единомышленников из пермского клуба «Вита» поучаствовали в Рождественском пробеге до Белогорского монастыря. Общая протяжённость трассы – 47 км, но бегуны могли выйти на старт на промежуточных отрезках с учётом своей подготовки и самочувствия. Ирина, которая участвовала в этом пробеге в четвёртый раз, преодолела рекордные для себя 34 км (в прошлом году – 27, в позапрошлом – 18).

В прошедшую субботу Виктор и Ирина отправились в Челябинскую область на пробег по льду озера Тургояк.

Полазненцы Ирина Кувальцева и Виктор Балдин – на трассе пробега до Белогорского монастыря. / ФОТО ИЗ СОЦСЕТИ

«Золотые руки». Жители округа участвуют в конкурсе мастеров, который проводит наше издание

Оконные узоры

Я вырезаю вытынанки – бумажные узоры для украшения окон. Увлеклась этим, когда сын ходил в садик и к Новому году нужно было украсить группу. В Интернете наткнулась на бумажные украшения для окон – вытынанки. Тогда я долго учила это слово! Первыми своими работами я украсила окна в группе детсада. А потом меня было уже не остановить. Теперь украшаю окна у родителей, друзей. Нынче в школе № 5, где учится сын, окна украшены вытынанками по мотивам сказки «Буратино». Также я украсила весь коридор начальной школы на втором этаже и первый этаж, где находятся раздевалки для школьников. Вытынанками с мотивами сказки «Снежная королева» украшена столовая. Для кого-то это хобби кажется очень трудным, так как нужно быть усидчивым. Для меня это просто релаксация и отдых!

Елена Пряничникова

Творчество не знает границ

Много пряжи не бывает!

Я люблю вязать и много лет с теплотой и заботой вяжу самые разные игрушки. Это моё любимое хобби, моя отдушина. Радую родственников и знакомых вязаными персонажами из любимых мультфильмов, новогодними символами-зверушками и другими образами... Мой девиз: много пряжи не бывает, бывает маленькая квартира!

Светлана Паршина

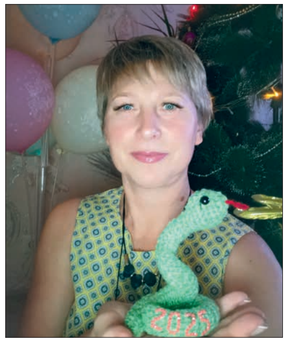

Такое разное рукоделие

Я очень люблю рукодельничать! Много лет увлекаюсь вышивкой, мои работы украшают квартиры друзей и знакомых. Позже открыла для себя вышивание бисером, а также – создание картин из алмазной мозаики. А в этом году решила попробовать свои силы в вязании из жгутовой нити... И вот первая работа – небольшая ёлочная игрушка – готова!

Екатерина Механошина

Футзал. Успешно провели январские туры наши 11-летние футболисты

6:0 в пользу Добрянки

«СШ-Добрянка-2013» начала 2025 год шестью победами в краевом первенстве, не потеряв при этом ни одного очка.

В атаке – Андрей Бугров (в тёмной футболке). В матче с «Полазной» он отличился один раз. А всего в 18 играх юный футболист забил 13 мячей, и все – с игры. / ФОТО АВТОРА

В прошедшую субботу, 18 января, подопечные Андрея Романова на домашней арене уверенно переиграли «Полазну» (11:0), березниковский «БАРС-2014» (5:1) и «Нефтяник» из Чернушки (7:3). 11 мячей записал на свой счёт Данил Шлапак, 6 – Мирон Востриков. По дублю оформили Андрей Бугров, Ярослав Долгачев и Роман Масько.

8 января в Добрянке наши футболисты также уверенно взяли три очка у пермских «Прогресса» (12:1) и «Фаворита» (4:1). И смогли вырвать победу у команды «Чемпион-Пролетарка» (2:1), в матче с которой авторами важнейших голов стали Андрей Бугров и Мирон Востриков. «СШ-Добрянка» за три игры до окончания турнира занимает четвёртое место (42 очка в 18 играх). Лучшим бомбардиром стал Данил Шлапак – 30 мячей, на втором месте – Мирон Востриков и Роман Масько (по 16 мячей).

А вот другая наша команда – «Полазна» (тренер Евгений Шаврин) – в матчах с этими же соперниками не смогла взять ни одного балла. Конкурентными стали встречи с «Прогрессом» (3:5), «Чемпионом-Пролетаркой» (3:7) и «Нефтяником» (1:6). Четыре гола забил Вадим Балдин, по разу отличились Иван Гумиров, Алексей Каменщиков и Ярослав Ковтун. Пока полазнецы на 21 месте (6 очков в 18 играх).

Фотохроника

ТРОЙНОЕ ЗОЛОТО. Сверхудачно выступили боксёры Добрянской спортшколы на первенстве Пермского края. Воспитанники Константина Мубаракшина на прошедших в Чернушке соревнованиях среди юношей 2011-2012 г.р. завоевали три золота. Отличились Егор Усанов (до 44 кг), Андрей Овсянников (до 54 кг, на фото) и Тимофей Сивко (до 75 кг). Как победители соревнований они включены в состав сборной Пермского края для участия в первенстве Приволжского округа, которое стартует 17 февраля в Ижевске. Лучшие боксёры в каждой весовой категории получили призы от воспитанника чернушинской школы бокса Ильи Шакирова (на фото слева), чемпиона и призёра чемпионатов России. Третье место завоевал ещё один добрянец Дмитрий Мазеин (до 60 кг). В неофициальном командном зачёте наша сборная завоевала первое место, повторив успех далёкого уже краевого первенства 2008 года. / ФОТО ФЕДЕРАЦИИ БОКСА ПЕРМСКОГО КРАЯ

Хоккей. Кто лидирует в местных соревнованиях

В атаке на ворота «Юниора» – известный добрянский ветеран Сергей Генералов (справа в тёмной форме) из команды «Крылья 40+». 19 января в матче второго круга он стал автором одной шайбы. Сергей с успехом участвует и в полазненском турнире, где играет за команду «Деды». Вместе с ещё несколькими нашими ветеранами он выступает в Ночной хоккейной лиге.

От юниоров до дедов

К экватору близятся хоккейные турниры в Добрянке и Полазне среди мужских команд.

Полазненский турнир, посвящённый 400-летию посёлка, выглядит представительнее. В соревнованиях принимают участие пять команд: три – местные, по одной из Добрянки и Перми. В дружинах представлены любители хоккея разного возраста. Турнирную таблицу возглавила по большей части ветеранская команда «Деды»: в ней играют любители хоккея, которым хорошо за пятьдесят! Полазненские хоккейные долгожители Игорь Балаухин, Михаил Шитов, Владимир Пьянков в свои 60 с хвостиком также продолжают с успехом соперничать с молодыми визави. Примечательно и то, что «Деды» с 12 очками в 6 играх забили больше всех шайб, опередив идущую следом «Полазну» на 13 голов (10 очков в 7 играх).

18 января прошёл выездной тур в Добрянке, где «Полазна» одержала победу над выступающим в двух турнирах «Здоровьем» (4:0).

В трёхкруговых соревнованиях, посвящённых памяти Сергея Смирнова, в Добрянке играют 4 коллектива. После первой трети лидируют «Камские крылья», за которые выступает сильнейшая молодёжь города. В борьбе за лидерство они одержали победу над идущими вторыми ветеранскими «Крыльями 40+».

Напомним, в декабре в Добрянке прошёл скоротечный турнир по хоккею «3х3» среди юношеских и взрослых команд. Победили «Лисы» (среди юношей) и «Левый хват» (у взрослых). В них также играли любители разного возраста. Самые-самые участники-ветераны – Александр Орлов (лучший защитник, 65 лет) и Виктор Пьянков (67 лет).

Первый канал

05.00 «Доброе утро» (0+)
09.00, 11.00, 14.00 Новости (16+)
09.05 «Модный приговор» (0+)
09.55 «Жить здорово!» (16+)
10.45, 11.20, 14.15, 16.55 «Информационный канал» (16+)
14.40 «АнтиФейк» (16+)
15.10 «Давай поженимся!» (16+)
16.00 «Мужское/Женское» (16+)
18.00 «Новости» (12+)
18.40 «Человек и закон» (16+)
19.45 «Поле чудес» (16+)
21.00 «Время» (16+)
21.45 «Голос. Новый сезон» (12+)
23.30 Т/с «Первый номер» (18+)
01.05 «Подкаст.Лаб» (16+)

Россия 1

05.00 «Утро России» (16+)
09.00, 11.00, 14.00, 17.00, 20.00 Вести (16+)
09.30 Местное время (12+)
09.55 «О самом главном» (12+)
11.30, 18.30 «60 минут» (12+)
13.00 «Наши» (12+)
14.30, 21.10 Местное время. Вести-Урал (16+)
14.55 Т/с «Кулагины» (16+)
17.30 «Прямой эфир» (16+)
21.30 «Один в один» (12+)
00.30 Х/ф «Снегирь» (16+)
02.35 XXIII вручение Национальной кинематографической премии «Золотой Орел» (12+)

Культура

06.30 «Пешком...» (12+)
07.05 Д/с «Монологи великого Дуни» (12+)
07.35 Д/ф «Русский мир» (12+)
08.30, 12.45 Д/с «Забытое ремесло» (12+)
08.45, 01.35 Х/ф «Личное счастье» (0+)
10.00, 12.30, 16.30, 19.30, 23.25 Новости культуры (12+)
10.20 Х/ф «Дети капитана Гранта» (0+)
11.45 Больше, чем любовь (12+)
13.00 Острова (12+)
13.45 Х/ф «Анна на шее» (16+)
15.15, 01.10 Д/с «Запечатленное время» (12+)
15.45 «Энигма. Паоло фациоли» (12+)
16.45 Письма из провинции (12+)
17.20 С. Рахманинов. Концерты для фортепиано с оркестром (12+)
18.15 «Царская ложа» (12+)
19.00 Жизнь замечательных идей (12+)
19.50 Линия жизни (12+)
20.50 «Галерея» (12+)
21.30 Х/ф «Шведская спичка» (6+)
22.25 «2 Верник 2» (12+)
23.40 Х/ф «Космос как предчувствие» (16+)
02.45 М/ф (6+)

НТВ

04.50, 08.25, 10.35 Т/с «Морские дьяволы. Смерч» (16+)
06.30 «Утро. Самое лучшее» (16+)
08.00, 10.00, 13.00, 16.00, 19.00 «Сегодня» (16+)
13.25 «Чрезвычайное происшествие» (16+)
14.00 «Место встречи» (16+)
16.45 «ДНК» (16+)
17.55 «Жди меня» (12+)
20.00 Т/с «Первый отдел» (16+)
22.15 Т/с «Шеф. Возвращение» (16+)
00.20 «Своя правда» (16+)
02.00 «Захар Прилепин. Уроки русского» (12+)
02.40 «Инфощит» (16+)
03.20 «Квартирный вопрос» (0+)
04.15 Т/с «Агентство скрытых камер» (16+)

Рен ТВ

05.00, 18.00, 03.15 «Самые шокирующие гипотезы» (16+)
06.00 «С бодрым утром!» (16+)
08.30, 12.30, 16.30, 19.30 «Новости» (16+)
09.00 «Документальный спецпроект» (16+)
10.00, 15.00 «Засекреченные списки» (16+)
11.00 «Как устроен мир» (16+)
12.00, 16.00, 19.00 «112» (16+)
13.00 «Загадки человечества» (16+)
14.00 «Невероятно интересные истории» (16+)
17.00 «Главные тайны мира» (16+)
20.00 Х/ф «Крепость» (16+)
21.55 Х/ф «Крепость-2: глаз снайпера» (16+)
23.45 Х/ф «Цепной пес» (18+)
01.45 Х/ф «Оленьи рога» (18+)

СТС

06.00, 05.50 «Ералаш» (0+)
06.05, 04.20 Мультфильмы (16+)
07.00 «Уральские пельмени. Смехbook» (16+)
13.50 «Шоу «Уральские пельмени» (16+)
01.00 «Кино в деталях» (18+)
02.00 Х/ф «Во имя короля-3» (16+)
03.15 Т/с «Мафия - дело семейное» (16+)
04.05 «6 кадров» (16+)

Домашний

06.30, 05.10 «По делам несовершеннолетних» (16+)
07.25, 04.20 «Давай разведемся!» (16+)
08.25, 02.40 «Тест на отцовство» (16+)
10.40, 23.20 Докудрама «Понять. Простить» (16+)
11.45, 00.25 Докудрама «Порча» (16+)
12.55, 01.20 Докудрама «Знахарка» (16+)
13.30, 01.45 Докудрама «Верну любимого» (16+)
14.05, 02.15 Докудрама «Голоса ушедших душ» (16+)
14.40 Х/ф «Два крыла» (16+)
19.00 Х/ф «Одна любовь на двоих» (16+)
05.55 Т/с «За первого встречного» (16+)

ТВ Центр

06.00 «Настроение» (12+)
08.10, 11.50 Х/ф «Замуж после всех» (12+)
11.30, 14.30, 17.50 «События» (12+)
12.35, 15.05 Х/ф «Перчатка Авроры» (12+)
14.50 «Город новостей» (16+)
17.00 «Актерские драмы» (16+)
18.10 Т/с «Жизнь под чужим солнцем» (12+)
20.00 Х/ф «Седьмой гость» (12+)
22.00 «В центре событий» (16+)
23.05 «Приют комедиантов» (12+)
00.35 Х/ф «Дело Румянцева» (0+)
02.15 «Петровка, 38» (16+)
02.30 Х/ф «Дом на краю леса» (12+)
05.35 «Москва резиновая» (16+)
05.55 Д/ф «Нина Дорошина. Чужая любовь» (12+)

ТВ-3

06.00, 05.30 Мультфильмы (0+)
08.00 М/с «Леди Баг и Супер-кот» (6+)
08.30, 15.00, 18.00, 22.15 «Новости» (16+)
08.40 Т/с «Порча» (16+)
14.00 «Вернувшиеся». 2 сезон (16+)
15.10 «Вернувшиеся». 6 сезон (16+)
16.20, 18.10 Т/с «Слепая» (16+)
19.15 Х/ф «Инкарнация» (16+)
21.00, 22.25 Х/ф «Дурной глаз» (16+)
23.15 Х/ф «Самозванка» (18+)
01.00 Х/ф «Бывшая» (18+)
02.30 «Мистические истории» (16+)

ТНТ

07.00 «Утро ТНТ 2025. Часть 2» (16+)
08.00, 19.00, 04.55 «Однажды в России» (16+)
09.00 Т/с «Девушки с Макаровым» (16+)
21.00, 01.00 «Комеди Клаб» (16+)
23.00 «Стендап рулетка» (18+)
00.00 «Миллион вопросов» (16+)

Матч ТВ

08.00, 16.55 «Тайны звезд спорта» (12+)
08.30 «Большой хоккей» (12+)
09.00, 12.00, 14.55, 17.25, 05.55 Новости (16+)
09.05, 23.45, 02.20 Все на Матч! Прямой эфир (12+)
12.05 «Небесная грация» (0+)
12.25 Футбол. Winline Зимний кубок РПЛ. «Спартак» (Москва) - «Краснодар» (6+)
14.35 «Лица страны. Анастасия Демурчян» (12+)
15.00 Есть тема! Прямой эфир
16.25 «Формула-1. Гаснут огни» (12+)
17.30 Смешанные единоборства. One FC (16+)
21.00 Футбол. Winline Зимний кубок РПЛ. ЦСКА - «Ростов» (0+)
00.30 Бокс. Ночь Чемпионов IBA (16+)
03.25 Центральный круг (12+)
03.55 Легкая атлетика. Мировой тур в закрытых помещениях (6+)
06.00 Д/с «Фабрика грез: Бенфика» (12+)

Звезда

04.50 Х/ф «Марш-бросок. Охота на «Охотника» (16+)
09.00, 13.00, 17.00, 19.00 Новости дня (16+)
09.20 «Ищу своих» (12+)
10.05 «Легенды армии» (12+)
11.00, 13.25 Т/с «Приключения Шерлока Холмса и доктора Ватсона». «XX век начинается» (12+)
14.40, 15.05 Х/ф «Ларец Марии Медичи» (12+)
15.00 Военные Новости (16+)
16.45, 17.15 Х/ф «Ноль-седьмой» меняет курс» (16+)
19.40 Д/с «Загадки века» (12+)
20.30 Д/с «Война миров» (16+)
21.20 «Специальный репортаж. Что русскому смешно...» (16+)
22.00 «Здравствуйте, товарищи!» (16+)
23.30 «Музыка+» (12+)
00.50 Х/ф «Ах, водевиль, водевиль...» (12+)
01.55 Х/ф «В моей смерти прошу винить Клаву К.» (12+)
03.15 Х/ф «Застава в горах» (12+)
04.55 Д/с «Непокоренные» (16+)

Пятый канал

05.00, 09.00, 13.00, 17.00 Известия (16+)
05.25, 09.30 Т/с «Джокер-2» (16+)
08.30 Ваше здоровье! (12+)
13.30, 17.30 Т/с «След» (16+)
23.10 Светская хроника (16+)
00.10 Они потрясли мир (12+)
01.50 Т/с «Условный мент» (16+)

ОТР - Ветта 24

06.00 «Утренний вестник» (16+)
09.00 «Календарь» (6+)
09.30 «Человек и судьба» (12+)
10.00, 10.30, 11.00, 11.30, 12.00, 12.50, 14.00, 15.00, 20.00, 22.00 Новости (16+)
10.05 Пестрый мир (12+)
10.35 Пестрый мир (продолжение) (12+)
11.05, 14.05, 20.20 ОТРажение (12+)
11.35, 12.05, 15.10 ОТРажение. (продолжение) (12+)
13.00 «На приеме у главного врача» (12+)
17.00 «Эх, дороги!» (16+)
17.05 «Путешествие через край» (12+)
17.20 «Чудеса и факты» (16+)
17.30 «Доступный Урал» (16+)
18.00 «Вечерний вестник» (16+)
19.00 «Игра в классики» (0+)
19.40 «Почитаем!» (12+)
22.15 Х/ф «Родня» (12+)
23.50 Х/ф «Полночь в Париже» (16+)
01.20 Х/ф «Виктория» (18+)
03.35 Х/ф «Поперхнулся» (6+)
03.45 Х/ф «Два долгих гудка в тумане» (12+)
05.05 «Большая страна» (12+)

ПРАВОПОРЯДОК

ОБОКРАЛ СОСЕДКУ

38-летний добрянец обокрал своих соседей.

По данным полиции, мужчина проживает в одной из комнат коммунальной квартиры. Хозяйка второй комнаты живёт в Перми, в Добрянку приезжает нечасто. Пользуясь тем, что комната пустует, сосед решил её обчистить.

Как он рассказал на допросе, с помощью инструментов разобрал нижнюю часть запертой двери и через отверстие влез в комнату. Там он забрал всё, что можно было легко сбыть: металлическую посуду, швейную машинку. Общая стоимость похищенного составила 8 тысяч рублей. Всё «добро» злоумышленник сдал в пункт приёма металла, деньги потратил.

Когда хозяйка квартиры обнаружила пропажу, тут же обратилась в правоохранительные органы. Дело передано в суд.

НОВАЯ СХЕМА МОШЕННИКОВ

Мошенники через мессенджеры или электронную почту приглашают граждан для участия в коллегии присяжных заседателей в суде.

Злоумышленники угрожают административной и уголовной ответственностью за неявку в суд. А для исключения из списка присяжных предлагают пройти по ссылке для указания причин отказа. Ссылка ведёт на ресурсы, с помощью которых аферисты получают персональные данные или доступ к банковским приложениям.

В суде отмечают, что кандидаты в присяжные заседатели определяются путём случайной выборки с использованием государственной автоматизированной системы «Выборы». Для извещения граждан используют только официальные почтовые отправления. Присяжными не могут быть лица младше 25 лет, имеющие непогашенную или неснятую судимость, состоящие на учёте в нарко- или психоневрологическом диспансере.

Исключить себя из списков можно только через письменное заявление. Ответственность за отказ от участия в коллегии присяжных заседателей не предусмотрена.

Первый канал

06.00 «Доброе утро. Суббота» (12+)
09.00 «Умницы и умники» (12+)
09.45 «Слово пастыря» (0+)
10.00, 12.00 Новости (16+)
10.15 «Вспомнить все» (12+)
11.05 «Играем свадьбу!» (12+)
12.15 «Поехали!» (12+)
13.05 «ПроУют» (0+)
14.00 Х/ф «Красная палатка» (12+)
17.05 «Кто хочет стать миллионером?» (12+)
18.00 «Новости» (12+)
18.20 «Народный ледниковый» (0+)
21.00 «Время» (16+)
21.35 «Сегодня вечером» (16+)
23.10 Х/ф «Решение уйти» (16+)
01.45 «Подкаст.Лаб» (16+)

Россия 1

05.00 «Утро России. Суббота» (16+)
08.00 Местное время. Суббота (16+)
08.35 «По секрету всему свету» (0+)
09.00 «Формула еды» (12+)
09.25 «Пятеро на одного» (0+)
10.10 «Сто к одному». Телеигра (0+)
11.00, 14.00, 17.00, 20.00 Вести (16+)
11.50 «Доктор Мясников» (12+)
12.55 «Судьба человека» (12+)
14.30, 20.50 Местное время. Вести-Урал (16+)
14.50 «Парад юмора» (16+)
17.50 «Привет, Андрей!» (12+)
21.00 Х/ф «Я помогу» (16+)
00.40 Х/ф «Посторонняя» (12+)
02.25 Х/ф «Потерянное счастье» (16+)

Культура

06.30 «Библейский сюжет» (12+)
07.05, 02.25 М/ф (6+)
08.15 Х/ф «Ваши права?» (16+)
09.55 «Мы - грамотеи!» (12+)
10.35 «Передвижники. Марк Антокольский» (12+)
11.05 Х/ф «Семь стариков и одна девушка» (0+)
12.25 «Эрмитаж» (12+)
12.55 Черные дыры. Белые пятна (12+)
13.35, 00.50 Д/ф «Хранители севера» (12+)
14.25 «Рассказы из русской истории» (12+)
15.25 Д/ф «Луначарский. Дон Кихот революции» (12+)
16.30 Х/ф «Аттестат зрелости» (12+)
18.05 Д/с «Предки наших предков» (12+)
18.45 Кино о кино (12+)
19.30 Новости культуры (12+)
19.50 Х/ф «Бумбараш» (16+)
22.00 «Агора» (12+)
23.05 Х/ф «После Янга» (16+)
01.40 Искатели (12+)

НТВ

04.45 Х/ф «Все просто» (16+)
06.20 «Жди меня» (12+)
07.20 «Смотр» (0+)
08.00, 10.00, 16.00 «Сегодня» (16+)
08.20 «Поедем, поедим!» (16+)
09.20 «Едим дома» (0+)
10.20 «Главная дорога» (16+)
11.00 «Живая еда» (12+)
12.00 «Квартирный вопрос» (0+)
13.00 «Основано на реальных событиях» (16+)
15.00 «Своя игра» (0+)
16.20 «ЧП. Расследование» (16+)
17.00 «Следствие вели...» (16+)
19.00 «Центральное телевидение» (16+)
20.20 «Суперстар!» (16+)
23.40 «Ты не поверишь!» (16+)
00.45 «Квартирник НТВ у Маргулиса» (16+)
02.25 «Дачный ответ» (0+)
03.15 Х/ф «Деньги» (16+)

Рен ТВ

05.00, 02.40 «Самые шокирующие гипотезы» (16+)
06.00 «С бодрым утром!» (16+)
08.30, 12.30, 16.30, 19.30 «Новости» (16+)
09.00 «Минтранс» (16+)
10.00 «Самая полезная программа» (16+)
11.00, 13.00 «Военная тайна» (16+)
15.00 «Совбез» (16+)
17.00 «Документальный спецпроект» (16+)
18.00 «Засекреченные списки» (16+)
19.00 «Добровэфире» (16+)
20.00 Х/ф «Земное ядро: бросок в преисподнюю» (12+)
22.35 Х/ф «Викинги против пришельцев» (16+)
00.55 Х/ф «Заложники Марса» (16+)

СТС

06.00, 05.50 «Ералаш» (0+)
07.00 М/с «Три кота» (0+)
07.15, 10.00 «Шоу «Уральские пельмени» (16+)
08.00 «Просто кухня» (12+)
10.20 М/ф «Крутые яйца-2» (6+)
12.10 М/ф «Крутые яйца. Миссия «Пингвин» (12+)
14.00 Х/ф «Робопес» (6+)
15.45 Х/ф «Великий уравнитель» (18+)
18.25 Х/ф «Три мушкетера. д'Артаньян» (16+)
21.00 Х/ф «Три мушкетера. Миледи» (16+)
23.20 Х/ф «Жанна Дюбарри» (16+)
01.40 Х/ф «Русалка в Париже» (12+)
03.15 Т/с «Мафия - дело семейное» (16+)
04.05 «6 кадров» (16+)
04.20 Мультфильмы (16+)

Домашний

06.30, 02.35 Т/с «За первого встречного» (16+)
19.00 Т/с «Гюльджемаль» (16+)
22.45 Х/ф «Горький мед...» (16+)
02.20 «6 кадров» (16+)
06.00 Х/ф «Невеста» (16+)

ТВ Центр

06.35 «Православная энциклопедия» (6+)
07.05 Х/ф «Жизнь под чужим солнцем» (12+)
09.00 «Здоровый смысл» (16+)
09.35 «Смех, дрожь и видео» (16+)
10.05 «Мифы о еде. Молоко» (16+)
10.55 «Просто & вкусно» (6+)
11.30, 14.30, 23.40 «События» (12+)
11.45 «Смешите меня семеро» (16+)
12.35 Анекдот-клуб «Нехмурые люди» (16+)
13.05 Т/с «Там, где не бывает снега» (12+)
14.45 Х/ф «Там, где не бывает снега» (12+)
17.10 Х/ф «Маменькин сынок» (12+)
21.00 «Постскриптум» (16+)
22.15 «Право знать!» (16+)
23.55 «Следствие ведет КГБ. Операция «Набат» (16+)
00.45 Д/ф «90-е. Путаны и тараканы» (16+)
01.25 «Революция на вашингтонском болоте» (16+)
01.50 «Хватит слухов!» (16+)
02.15 «Актерские драмы» (16+)
04.55 «10 самых...» (16+)
05.25 «Петровка, 38» (16+)
05.35 Х/ф «Кин-дза-дза» (16+)

ТВ-3

06.00, 05.30 Мультфильмы (0+)
08.00 «Вкусно с Анфисой Чеховой». 4 сезон (16+)
08.30, 15.00, 18.00, 22.15 «Новости» (16+)
08.40 М/с «Леди Баг и Супер-кот» (6+)
10.30 Х/ф «Невидимый мальчик» (16+)
12.45 Х/ф «Невидимый мальчик: Второе поколение» (16+)
14.45, 15.10 Х/ф «Астрал» (16+)
17.00, 18.10 Х/ф «Инкарнация» (16+)
19.00 Х/ф «Пророк» (16+)
21.00, 22.25 Х/ф «Последний день Земли» (16+)
23.00 Х/ф «Вирус» (18+)
01.00 Х/ф «Создатель игр» (16+)
02.45 Х/ф «Самозванка» (16+)
04.00 «Мистические истории» (16+)

ТНТ

07.00, 04.35 «Однажды в России» (16+)
09.20 «Битва экстрасенсов» (16+)
15.50 «Экстрасенсы. Битва сильнейших» (16+)
21.00 «Конфетка» (16+)
23.30 «Stand up» (18+)
00.30 «Женский Стендап» (16+)

Матч ТВ

08.00 «География спорта. Киров» (12+)
08.30 Центральный круг (12+)
09.00, 11.30, 15.05, 20.25 Новости (16+)
09.05, 12.35, 13.25, 14.15, 15.10, 17.55, 20.30, 03.00 Все на Матч! Прямой эфир (12+)
11.35 М/ф «Команда МАТЧ» (0+)
11.55 Хоккей. КХЛ. Чемп. 3х3. «Ак Барс» - «Салават Юлаев» (0+)
12.45 Хоккей. КХЛ. Чемп. 3х3. «Ак Барс» - «Динамо» (Минск) (0+)
13.35 Хоккей. КХЛ. Чемп. 3х3. «Барыс» - «Салават Юлаев» (0+)
14.25 Хоккей. КХЛ. Чемп. 3х3. «Барыс» - «Динамо» (Минск) (0+)
15.55 Баскетбол. Фонбет Кубок России. Женщины. Финал 4-х. Финал (0+)
18.25 Волейбол. Чемп. России. Pari Суперлига. Мужчины. «Зенит-Казань» - «Зенит» (0+)
21.15 Смешанные единоборства. UFC. Исраэль Адесанья против Нассурдина Имавова. Шарабутдин Магомедов против Майкла Пэйджа (16+)
01.30 Футбол. Чемп. Испании. «Эспаньол» - «Реал» (0+)
03.55 Бокс. Ночь Чемпионов IBA (16+)
05.00 Бокс. Bare Knuckle FC. Джулиан Лейн против Кэмерона ВанКэмпа (16+)

Звезда

05.45 Х/ф «Король Дроздобород» (6+)
07.05 Х/ф «Атака» (12+)
09.00, 13.00, 19.00 Новости дня (16+)
09.15 «Второе мнение» (12+)
09.45 «Легенды музыки» (12+)
10.15 «Легенды кино» (12+)
11.05 «СССР. Знак качества» (12+)
11.55 «Не факт!» (12+)
12.30 «Любовь на линии огня» (16+)
13.20 Д/с «Тыл». «Су-35 с.» (16+)
13.40 Докудрама «Великие битвы России» (16+)
16.45, 19.25 Т/с «Гардемарины, вперед!» (12+)
23.35 Х/ф «Виват, гардемарины!» (12+)
02.05 Х/ф «Внимание! Всем постам...» (12+)
03.25 Д/с «Непокоренные» (16+)
04.05 Д/с «Москва фронту» (16+)

Пятый канал

05.00 Т/с «Условный мент» (16+)
05.50, 10.25 Т/с «Условный мент-2» (16+)
09.00 Страна Советов (16+)
09.30, 19.25 Т/с «Условный мент-6» (16+)
20.20 Т/с «Закон тайги» (16+)
00.00 Известия. Главное (16+)
01.05 Светская хроника (16+)
02.10 Т/с «Свидетели» (16+)

ОТР - Ветта 24

06.00 «Субботний вестник» (16+)
08.00, 18.00 «Ветта лучшее» (16+)
08.30, 17.30 «Все-все-все за неделю» (16+)
09.00, 15.35 «Календарь» (6+)
09.30 Х/ф «Родня» (12+)
11.00 Д/ф «Фельдшер в отпуске» (12+)
11.30 Все по-взрослому (12+)
12.30 Х/ф «Дайте жалобную книгу» (12+)
14.00, 19.00, 21.00 Новости (16+)
14.05 «Преодоление» (12+)
14.50 «Отчий дом» (12+)
15.05 Д/ф «Город с историей» (12+)
16.05, 05.05 «Большая страна» (12+)
17.00 «Доступный Урал» (16+)
17.20 «В Коридорах власти» (16+)
18.25 «Гав-стори» (16+)
18.40 «Эх, дороги!» (16+)
19.10 «Очень личное» (12+)
19.50 «Вспомнить все» (12+)
20.15, 21.15 Х/ф «Однажды» (16+)
22.05 Х/ф «Читай по губам» (16+)
00.00 Х/ф «Хармс» (16+)
01.35 Х/ф «Ожерелье для моей любимой» (12+)
02.45 Х/ф «Про снежинки» (16+)
03.15 Х/ф «Кинолюбитель» (16+)

ПОЛЕЗНОЕ МЕНЮ

СОГРЕВАЮЩИЕ БЕЗАЛКОГОЛЬНЫЕ НАПИТКИ

ЧАЙ МАСАЛА

Ингредиенты:
- молоко – 250 мл;
- вода – 100 мл;
- чёрный чай (без добавок) – 1,5 ч. л.;
- корица – 1 палочка;
- гвоздика – 1 бутон;
- кардамон – 2-3 штучки;
- сахар – по вкусу.

Приготовление
1. Смешать молоко с водой. Добавить чай, специи и сахар, размешать.
2. Поставить на плиту и довести до кипения. Варить около пяти минут на небольшом огне.
3. Подавать горячим, разливая через ситечко.

ГОРЯЧИЙ ЯБЛОЧНЫЙ СИДР

Ингредиенты:
- яблочный сок – 450 мл;
- гвоздика – 1-2 бутона;
- бадьян – 0,5 звёздочки;
- корица – 0,5 палочки;
- душистый перец – 1 шт.;
- апельсиновая корка – с 1 апельсина;
- мёд – по вкусу.

Приготовление
1. В сок добавить специи и апельсиновую корку. Довести почти до кипения на среднем огне.
2. Снять с огня, добавить мёд и оставить, прикрыв крышкой, чтобы напиток настоялся.
3. Горячим разлить по чашкам.

Первый канал

06.00, 10.00, 12.00 Новости (16+)
06.10 «Играй, гармонь любимая!» (12+)
06.55 «Часовой» (12+)
07.25 «Здоровье» (16+)
08.30 «Золотая коллекция Союзмультфильма» (0+)
09.10 «Непутевые заметки» (12+)
09.30 «Мечталлион. Национальная Лотерея» (12+)
10.15 «Жизнь своих» (12+)
11.05 «Повара на колесах» (12+)
12.15 «Теодор Курентзис. Таких больше нет» (12+)
13.20 «Видели видео?» (0+)
14.45 Концерт «Главное-семья» (0+)
17.00 «Торговцы счастьем» (16+)
18.00 «Новости» (12+)
19.00 «Три аккорда. Новый сезон» (16+)
21.00 «Время» (16+)
23.00 Т/с «Территория» (18+)
00.00 «Подкаст.Лаб» (16+)

Россия 1

05.30, 02.20 Х/ф «Любовь, которой не было» (12+)
07.20 «В кругу друзей» (12+)
08.00 Местное время. Воскресенье (16+)
08.35 «Когда все дома» (0+)
09.25 «Утренняя почта с Николаем Басковым» (12+)
10.10 «Сто к одному». Телеигра (0+)
11.00, 14.00, 17.00 Вести (16+)
12.00, 01.30 «Сталинград» (12+)
13.00 «Большие перемены» (12+)
14.30 Местное время. Вести-Урал (16+)
15.00 «Петросян-шоу» (16+)
17.50 «Песни от всей души» (12+)
20.00 Вести недели (16+)
22.30 Москва. Кремль. Путин (12+)
23.00 «Воскресный вечер» (12+)

Культура

06.30, 02.25 М/ф (6+)
07.10 Х/ф «Аттестат зрелости» (12+)
08.45 Тайны старого чердака (12+)
09.15, 01.45 Диалоги о животных (12+)
09.55 Больше, чем любовь (12+)
10.35, 00.00 Х/ф «Учитель» (16+)
12.20 90 лет со дня рождения Евгения Велихова (12+)
13.00 Неизвестные маршруты Беларуси (12+)
13.45 Невский ковчег. Теория невозможного (12+)
14.15 «Игра в бисер» (12+)
15.00 Х/ф «Квартальный отчет» (16+)
16.30 «Картина мира» (12+)
17.10 «Пешком...» (12+)
17.40 «Романтика романса» (12+)
18.35 Д/ф «Балтийский мотор Российской империи» (12+)
19.30 Новости культуры (12+)
20.25 Х/ф «Семь стариков и одна девушка» (0+)
21.45 Т/ф «Чайка» (12+)

НТВ

04.45 Х/ф «Молодой» (16+)
06.30 «Центральное телевидение» (16+)
08.00, 10.00, 16.00 «Сегодня» (16+)
08.20 «У нас выигрывают!» (12+)
10.20 «Первая передача» (16+)
11.00 «Чудо техники» (12+)
12.00 «Дачный ответ» (0+)
13.00 «НашПотребНадзор» (16+)
14.00 «Однажды...» (16+)
15.00 «Своя игра» (0+)
16.20 «Человек в праве с Андреем Куницыным» (16+)
17.00 «Следствие вели...» (16+)
18.00 «Новые русские сенсации» (16+)
19.00 «Итоги недели» (16+)
20.20 «Маска» (12+)
23.00 «Дима Билан. Невозможное возможно» (12+)
01.35 «Основано на реальных событиях» (16+)

Рен ТВ

05.00, 23.55 «Самые шокирующие гипотезы» (16+)
06.00 «С бодрым утром!» (16+)
08.30, 12.30 «Новости» (16+)
09.00 «Самая народная программа» (16+)
09.30 «Знаете ли вы, что?» (16+)
10.30 «Наука и техника» (16+)
11.30 «Купи-продай» (16+)
13.00 «Легенды и мифы» (16+)
14.00 «Неизвестная история» (16+)
15.00 Х/ф «Гранит» (16+)
17.00 Х/ф «Турист» (16+)
19.05 Х/ф «Костолом» (16+)
21.00 Х/ф «Апгрейд» (16+)
23.00 «Итоговая программа с Петром Марченко» (16+)

СТС

06.00 «Ералаш» (16+)
06.55 Мультфильмы (0+)
07.15 М/ф «Урфин Джюс и его деревянные солдаты» (0+)
09.00 М/ф «Урфин Джюс возвращается» (6+)
10.35 Х/ф «Зип и Зап. Клуб стеклянных Шариков» (16+)
12.25 Х/ф «Тайна волшебных часов» (6+)
14.25 Х/ф «Бамблби» (12+)
16.45 Х/ф «Ускорение» (16+)
18.40 Х/ф «Стукач» (12+)
21.00 Х/ф «Бесконечность» (16+)
23.05 Х/ф «Петля времени» (18+)
01.25 Х/ф «Форсаж в паттайе» (18+)
02.40 Т/с «Мафия - дело семейное» (16+)
04.15 «6 кадров» (16+)
04.20 Мультфильмы (16+)
05.50 «Ералаш» (0+)

Домашний

06.30 Х/ф «Невеста» (16+)
19.00 Т/с «Гюльджемаль» (16+)
22.45 Х/ф «Реабилитация» (16+)
02.25 «6 кадров» (16+)
03.05 Т/с «За первого встречного» (16+)

ТВ Центр

06.00 Х/ф «Заложники» (12+)
07.35 Х/ф «Правда» (12+)
09.25 Х/ф «Седьмой гость» (12+)
11.30, 00.00 «События» (12+)
11.45 Анекдот-клуб «Нехмурые люди» (16+)
12.15 Х/ф «Дело Румянцева» (0+)
14.30, 05.30 «Московская неделя» (12+)
15.00 «Дорогие товарищи. Миллионы из-за кулис» (16+)
15.55 «Охота на маньяка. Дело о лисьей шубе» (16+)
16.40 «90-е. Знаменитые клипы» (16+)
17.35 Х/ф «Красота требует жертв» (16+)
22.00, 00.15 Х/ф «Объявлен мертвым» (12+)
01.55 «Петровка, 38» (16+)
02.05 Х/ф «Перчатка Авроры» (12+)
05.00 «Закон и порядок» (16+)

ТВ-3

06.00, 05.30 Мультфильмы (0+)
07.30 «Вкусно с Анфисой Чеховой». 4 сезон (16+)
08.00, 08.40 М/с «Леди Баг и Супер-кот» (6+)
08.30, 18.00 «Новости» (16+)
11.30 М/ф «Гостья из космоса» (6+)
13.15 Х/ф «Обратимая реальность» (16+)
15.00, 18.10 Т/с «Чернобыль 2. Зона отчуждения» (16+)
23.00 «Итоги с Малькевичем» (16+)
00.00 Т/с «Блонды» (16+)
03.15 «Мистические истории» (16+)

ТНТ

07.00, 03.30 «Однажды в России» (16+)
09.20 «Битва экстрасенсов» (16+)
15.55 «Экстрасенсы. Битва сильнейших» (16+)
18.30 «Выжить в Самарканде. Игра сезонов» (16+)
21.00 «Титаны» (16+)
01.05 «Шоу Воли» (16+)
01.55 «Конфетка» (16+)
06.00 «Утро ТНТ 2025. Часть 2» (16+)

Матч ТВ

08.00 Бокс. Bare Knuckle FC. Джулиан Лейн против Кэмерона ВанКэмпа (16+)
09.00, 11.30, 20.55, 05.55 Новости (16+)
09.05, 12.35, 13.25, 14.15, 18.30, 21.00, 00.00, 02.45 Все на Матч! Прямой эфир (12+)
11.35 М/ф «Команда МАТЧ» (0+)
11.55 Хоккей. КХЛ. Чемп. 3х3. «Салават Юлаев» - «Динамо» (Минск) (0+)
12.45 Хоккей. КХЛ. Чемп. 3х3. «Барыс» - «Ак Барс» (0+)
13.35 Хоккей. КХЛ. Чемп. 3х3. Суперигра (0+)
14.40 Гандбол. Чемп. России. Olimpbet Суперлига. Мужчины. «Чеховские медведи» - «Зенит» (0+)
16.20 Футбол. Чемп. Италии. «Ювентус» - «Эмполи» (0+)
18.55 Баскетбол. Единая лига ВТБ. ЦСКА - «Зенит» (0+)
21.45 Футбол. Чемп. Италии. «Милан» - «Интер» (0+)
00.35 Футбол. Чемп. Италии. «Рома» - «Наполи» (0+)
03.55 Баскетбол. Единая лига ВТБ. «Пари Нижний Новгород» - УНИКС (6+)
06.00 Футбол. Чемп. Германии. «Бавария» - «Хольштайн Киль» (6+)

Звезда

04.25 Докудрама «Великие битвы России» (16+)
06.55 Х/ф «Ноль-седьмой» меняет курс» (16+)
09.00 Новости недели (16+)
09.25 «Служу России» (12+)
09.55 «Военная приемка» (12+)
10.40 «Легенды армии» (12+)
11.30 Д/с «Тайны военной разведки» (16+)
12.20 Д/с «Война миров» (16+)
13.10 «Код доступа» (12+)
14.00 «Улика из прошлого» (16+)
14.50 «Скрытые угрозы» (16+)
15.40 Д/с «Секретные материалы» (16+)
16.30 Д/с «Загадки века» (12+)
17.20 «Специальный репортаж. Что русскому смешно...» (16+)
18.00 Главное с Ольгой Беловой (16+)
19.40 Д/с «Легенды советского сыска» (16+)
23.00 «Фетисов» (12+)
23.55 Х/ф «Ларец Марии Медичи» (12+)
01.40 Х/ф «Атака» (12+)
03.10 Т/с «Гаишники. Продолжение» (16+)

Пятый канал

05.00 М/с «Маша и медведь» (0+)
05.10 Т/с «Наш спецназ» (16+)
08.10, 09.30 Т/с «Наш спецназ-3» (16+)
09.00 Фирменный рецепт с Емельяненко (12+)
17.40 Т/с «Бывших не бывает» (16+)
21.55 Т/с «Похищение» (16+)
00.10 Т/с «Джокер. Возмездие» (16+)
01.55 Т/с «Последний мент-2» (16+)

ОТР - Ветта 24

06.00 «Все-все-все за неделю» (16+)
08.00, 17.50 «Ветта лучшее» (16+)
08.30, 17.00, 18.25 «Доступный Урал» (16+)
09.00, 15.35 «Календарь» (12+)
09.25 «Конструкторы будущего» (12+)
09.40 «На приеме у главного врача» (12+)
10.35 «Моя история» (12+)
11.15 «Почитаем!» (12+)
11.30 Все по-взрослому (12+)
12.30 Х/ф «Волга- Волга» (12+)
14.10 Концерт «Александр Малинин. Влюбленный в романс» (12+)
15.05 «Свет и тени» (12+)
16.05 «Большая страна» (12+)
17.20 «Путешествие через край» (12+)
17.35 «Научиться лечиться» (16+)
18.40 «Эх, дороги!» (16+)
19.00, 21.00 Новости (16+)
19.10 «Клуб главных редакторов» (12+)
20.10, 21.15 Х/ф «Крылья» (12+)
21.50 Х/ф «Кинолюбитель» (16+)
23.45 Д/ф «Последний материк» (16+)
01.20 Х/ф «Дайте жалобную книгу» (12+)
02.45 Х/ф «Однажды» (16+)
04.25 Х/ф «Хармс» (16+)

ДОБРЫЙ ДРУГ

ТОСЯ. Ищет дом рыжая малышка (возраст 3-4 месяца). Добрая, игривая, но немного осторожничает. Рождена от небольшой собаки.

Отдаётся только взрослым ответственным людям под договор о стерилизации по достижении возраста.

Тел. 8-982-49-200-86.

ЧИП. Щенку примерно полгода, он очень ласковый, общительный, тянется к людям. Хорошо ведёт себя на прогулках, к другим собакам относится дружелюбно.

Очень ждёт встречи с самым добрым и ответственным хозяином, отдаётся по договору ответственного содержания.

Тел. 8-963-87-61-296.

Страницу подготовила
КСЕНИЯ БЛАЖИЕВСКАЯ

«ЗОРИ ПЛЮС»
22 января 2025, № 4 (1006)

Перспективы

Бесплатно и доступно

В 2025 году бесплатная помощь по программе ОМС должна стать доступней, об этом сообщил министр здравоохранения Михаил Мурашко.

После утверждения программы госгарантий правительством России регионы должны на её основе утвердить и обеспечить реализацию территориальных документов и планов, которые должны включать все положения и нормативы федерального уровня.
Так, по данным министра, сохранится высокий объём профилактических медосмотров: в 2025 году более 100 миллионов россиян смогут бесплатно пройти диспансеризацию. Отдельно устанавливаются нормативы проведения репродуктивной диспансеризации, планируется охватить более 19 миллионов человек.
В федеральной программе увеличены объёмы наиболее затратных диагностических исследований: например, средства на компьютерную томографию увеличились на 14%, магнитно-резонансную томографию – на 21%, на УЗИ сердечно-сосудистой системы – на 29%, впервые установлены объёмы ПЭТ-КТ (позитронно-эмиссионной томографии).
Нормативы финансирования скорой медпомощи увеличены на 17%. При этом запланированные средства регион не сможет использовать на иные направления.
Предусмотрено расширение стационарзамещающих технологий: для жителей малонаселённых, труднодоступных населённых пунктов должно быть предоставлено ещё больше услуг «стационаров на дому», когда бригады медработников выезжают в отдалённую местность.
В 2025 году также стартует программа переоснащения радиологических отделений, предусмотрен рост объёмов оказания онкологической помощи в дневном и в круглосуточном стационаре.
Кроме того, утверждён Порядок оказания медицинской помощи отдельным категориям ветеранов боевых действий. Активное расширение этого вида медпомощи особенно важно для участников СВО, которые приходят в гражданскую сеть больниц после получения ранений и травм, а также для прохождения реабилитации.

Профилактика. Как позаботиться о своём теле

Скалка в умелых руках

***Елена Останина* уверена, что профессия массажиста – это её настоящее призвание. Но путь к любимому делу оказался тернистым.**

Елена Останина более трёх лет практикует оздоровительный массаж, используя специальные приспособления – скалки разных видов. / ФОТО ИЗ АРХИВА Е. ОСТАНИНОЙ

– Мне кажется, что делать массажи я начала ещё в детстве и первыми моими «клиентами» были домашние животные, – улыбается Елена. – Я выросла в деревне, поэтому недостатка в пациентах не испытывала. Поглаживаниям, постукиваниям, разминаниям подвергались не только кошки и собаки, но и лошади, коровы – все, кто был в хозяйстве! Всегда хотелось всем помогать: и животным, и людям...

После школы она подала документы по двум направлениям: по медицинскому профилю и на ветеринара, но поступить не получилось. Тогда пошла в торгово-экономический колледж, где успешно сдала экзамены. И после его окончания более пятнадцати лет проработала в сфере обслуживания.

– Но мысль о том, что хочу и могу быть полезной людям, не покидала меня никогда, – признаётся она. – И вот несколько лет назад решила изменить свою жизнь и всё-таки поступила в медколледж! А параллельно начала осваивать разные техники массажа, открыла свой кабинет, начала практику и даже сама преподавала массаж в течение двух лет!

Сегодня в своей работе Елена чаще всего использует мадеротерапию – это вид массажа деревянными скалками.

– Вообще, это комплексная процедура: объединение антицеллюлитного, лимфодренажного, спортивного и расслабляющего массажа, – объясняет Елена. – С помощью скалок удаётся проработать труднодоступные зоны. Уже после нескольких таких процедур фигура становится стройная, подтянутая, молодая!

По мнению Елены, расслабляющий массаж сегодня нужен каждому человеку хотя бы раз в неделю.

– Многие устают на работе, мышцы перенапрягаются, появляются боль и усталость во всём теле. Чаще всего такие симптомы встречаются у тех, кто трудится на «сидячей» или малоподвижной работе: офисные работники, водители, музыканты, – рассказывает массажист. – А ведь если напряжена какая-то одна мышца, то она влияет ещё на десяток других! А в нашем теле есть ещё сосуды, капилляры, лимфатические каналы, жировая ткань – всё это между собой взаимосвязано. Представляете, какой клубок получается? Массаж помогает справляться с этими проблемами.

По словам Елены, есть те, кто использует методики самомассажа, видеоуроки с основными приёмами можно легко найти в Интернете.

– Но лучше, конечно же, руки специалиста. Например, некоторые фирмы, заботясь о своих работниках, нанимают «офисных массажистов», которые периодически делают массажи прямо на рабочем месте, – говорит она. – Но, конечно же, любой массаж имеет и противопоказания, поэтому перед любыми процедурами лучше проконсультироваться с врачом. К сожалению, иногда приходится отказывать клиентам, например, с болезнями сердечно-сосудистой системы или проблемами с кожными покровами. Ведь главная заповедь любого массажиста, врача, медработника – не навреди. Моя цель – помочь добрянцам сохранить здоровье!

Чем полезен массаж?

Улучшение кровообращения. Массаж стимулирует кровоток, что способствует более эффективному распределению кислорода и питательных веществ по всему организму. Улучшенное кровообращение помогает тканям быстрее восстанавливаться и поддерживает здоровье органов и систем.

Снятие мышечного напряжения и боли. Массаж способствует расслаблению мышц, уменьшению их напряжения и спазмов. Это особенно полезно для людей, страдающих от мышечных болей, например, после интенсивных тренировок или при хронических заболеваниях.

Улучшение подвижности суставов. При выполнении правильных техник массажа можно улучшить подвижность суставов, снять застойные процессы и уменьшить скованность, что особенно важно для людей с ограниченной подвижностью или заболеваниями суставов.

Укрепление иммунитета. Регулярные сеансы массажа способствуют улучшению иммунной системы. Это происходит благодаря увеличенному кровотоку, который помогает более эффективно распределять антитела и защитные белки по всему организму.

Снижение уровня стресса. Массаж имеет сильное расслабляющее действие на организм, что помогает снизить уровень стресса и тревоги. Приятные ощущения и улучшение кровообращения способствуют выработке гормонов счастья, таких как эндорфины и серотонин, что способствует улучшению настроения и общего благополучия.

Повышение общего тонуса организма. Массаж может стимулировать работу мышц и улучшить тонус кожи, что сделает вас более энергичным и бодрым. После сеанса массажа многие люди чувствуют прилив сил и бодрости.

«ЗОРИ ПЛЮС»
22 января 2025, № 4 (1006)

Проект **#этонемусор** реализуется при поддержке Фонда грантов губернатора Пермского края

Опрос

Почему вы поддерживаете экологические акции?

Анастасия Абрарова,
преподаватель:

Интерес к переработке отходов у меня возник ещё лет десять назад, когда училась в Перми. Основная сложность в Добрянке – отсутствие мест приёма вторсырья. Наверное, единственный способ сдать отходы на переработку в нашем городе – экомобиль. И какие-то точечные сборы батареек. С одеждой и ненужными вещами помогает «Кладовка». Сортировать и хранить мусор нетрудно и недолго. Промыть, высушить, найти место для хранения. Экомобиль приезжает достаточно часто – раз в две недели, по расписанию, и объезжает весь город. Это очень удобно. Но он принимает не всё вторсырьё. Есть разные его виды. Поначалу самое сложное – это научиться понимать маркировку. Но когда вникнешь, разберёшься, всё становится на свои места. Сейчас занимаемся этим всей семьёй.

Ольга Паздникова,
общественница:

Проблема загрязнения природы меня интересовала всегда. Два года назад я создала клуб «Добротворцы» от Общества инвалидов, и с молодыми ребятами мы стали выходить на субботники, собирали и сдавали пластик, картон, бумагу. Хотелось хоть что-то сделать для того, чтобы уменьшить загрязнение природы. Наша команда участвовала в мастер-классах по разделению отходов, по их маркировкам и способам переработки. В помещении Общества даже поставили контейнеры для раздельного сбора вторсырья, работа закипела. И сейчас я уже не представляю жизни без раздельного сбора мусора. Места дома для хранения занимает немного, под столом умещается. Например, освободилась бутылочка из-под молока, я её тут же споласкиваю, снимаю этикетку, сжимаю – и в пакет! Отдельно собираю крышечки. Все это уже «на автомате».

Мария Дроздова,
экоактивистка:

У меня раздельный сбор мусора начался с батареек. Я копила их и относила в пункты приёма. Когда начались первые экологические акции в Добрянке по сбору отдельных видов мусора, я с радостью откликнулась на них. Помню с детства, как появились первые целлофановые пакеты вместо бумажных, в которые раньше всё заворачивали, а затем и пластиковая тара. И всё это стали разбрасывать, всё больше мусора появлялось во дворах, в парке. И уже тогда мне было жаль, что засоряется природа. Но не было движения, которое было бы направлено на сбор отсортированного мусора. Только после открытия пункта приёма «Разделяю сердцем», с 2018 года, всё стало намного проще. Здорово, что запустили экомобиль после закрытия стационарного пункта приёма. Для меня важно быть участником экодвижения, я хочу сохранить наш зелёный дом для детей, внуков, правнуков.

Сергей Сиднёв,
активист ТОС-3:

Как только узнал, что в Добрянке появился экомобиль, сразу же стал пользоваться его услугами. При сортировке и хранении мусора у меня ни разу не возникло проблем. На лоджии поставил два больших пакета. В один складываю металлические (консервные) банки, а в другой – пластик, который принимают. В прихожей стоит картонная коробка для макулатуры. Приношу к экомобилю мусор по мере накопления. В один раз – макулатуру, во второй – банки консервные, в третий – пластик, ну и стеклотару, конечно. Радует, что всё больше добрянцев присоединяется к экомобилю и для переработки удаётся собрать больше вторсырья!

Очередной рейс экомобиля – 25 января

Время	Адрес
11:00	Задобрянка, у школы № 1
11:15	Комарово, парковка «Магнита»
11:30	Ул. Победы, 5
11:50	Школа искусств
12:10	Ул. Энергетиков, 15а, «Калач»
12:30	Ул. Энергетиков, 25
12:50	Пер. Строителей, 4/1, у «Подсолнухов»
13:10	Ул. Советская, 84, «Марянка»
Перерыв	

Время	Адрес
14:00	Ул. Копылова, 63
14:20	Ул. Победы, 12, у Сбербанка
14:40	Ул. Герцена, 33/4
15:00	Ул. К. Маркса, 79/1, «Бирюса»
15:20	Ул. К. Маркса, 71
15:40	Ул. Гайдара, 15
16:00	Ул. Победы, 103, лесничество
16:15	Ул. Пушкина, 22, хлебозавод
16:30	Магазин «Крутая гора»

Итоги

Вторсырьё от добрянцев

Воспользовались экомобилем хотя бы один раз (2,5% от общего количества жителей города)

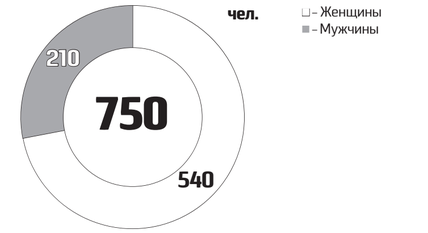

Количество участников (число жителей за все рейсы)

Состав собранного вторсырья за всё время

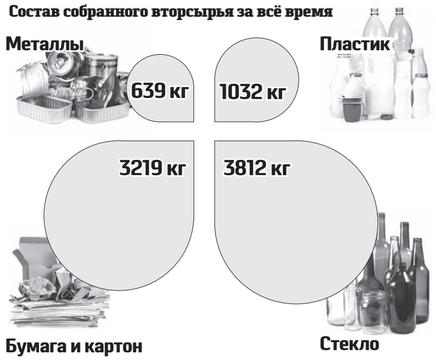

Количество собранного вторсырья

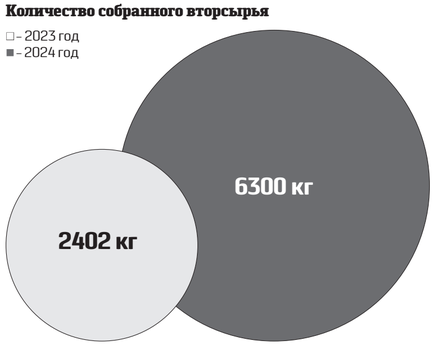

Реклама

ВЕСЬ ЯНВАРЬ
в Добрянском краеведческом музее, ул. Жуковского, 23
ЭКСКУРСИЯ ПО ВЫСТАВКЕ «ХРАБРОЕ СЕРДЦЕ»
Ежедневно, кроме понедельника.
Для индивидуальных посетителей – после 16:00.
Телефон для справок и записи 8-952-658-10-08.

Ремонт холодильников, стиральных машин, водонагревателей и их установка.
Срок гарантии от 6 до 12 месяцев.
Пенсионерам – скидка 20%
Выезд мастера на дом.
Быстро. Качественно.
Тел.: 8-902-80-25-911, 2-09-16.
Реклама. Свид. № 3948 от 08.10.2003 г. ИП Беседин С.В.

РЕМОНТ БЫТОВОЙ ТЕХНИКИ
телевизоров, стиральных машин, электроплит
Ул. Советская, 106, маг. «Кедр», I этаж
8-996-57-57-017
Изображение от Freepik. Реклама

НАТЯЖНЫЕ ПОТОЛКИ, ОКНА, ДВЕРИ входные и межкомнатные
8-902-64-23-993
Реклама

БУРЕНИЕ СКВАЖИН
добрянская бригада
8-908-24-59-616
Реклама

Благодарим

Искренне благодарим руководство филиала Пермская ГРЭС АО «Интер РАО – Электрогенерация» и лично директора Сергея Александровича Митина за оказание помощи в организации поездки детей в оздоровительный лагерь.
Спасибо, что нашли возможность поддержать детей! Желаем вам мира, успехов и процветания. Надеемся на дальнейшее сотрудничество.

Ученики и родители 8 «А» класса школы № 3

ВНИМАНИЮ САДОВОДОВ!
2 февраля в 13 часов в ДК «Союз» состоится отчётное собрание СНТ «Прогресс».
Правление

В автосервис требуются
РАБОТНИКИ.
Условия – при собеседовании.
Тел. 8-982-454-22-17.

СРОЧНО ТРЕБУЮТСЯ
ОХРАННИКИ
с удостоверением ЧО.
Графики различные (сутки, день).
Устройство по ТК РФ.
Тел. 8-912-882-04-93, Вадим Юрьевич.

Предприятию на постоянную работу требуются:
- ПОВАР;
- ПЕКАРЬ;
- УБОРЩИК (-ЦА).
Тел.: 8-902-837-24-75, 8-982-494-12-63.

Агентство недвижимости МЕТРАЖИ
• КУПЛЯ-ПРОДАЖА ЖИЛЬЯ
• СОСТАВЛЕНИЕ ДОГОВОРОВ
• РАБОТА С БАНКАМИ (ИПОТЕКА)
• СОПРОВОЖДЕНИЕ СДЕЛОК
• РАБОТА С СЕРТИФИКАТАМИ
• РАБОТА С МАТКАПИТАЛОМ
+7 (919) 47-09-477, +7 (952) 659-94-09, +7 (965) 569-27-01, +7 (952) 333-03-99
SvetlanaPeshkova2016@yandex.ru
Реклама

Предприятию требуются:
- МАСТЕР по ремонту электрооборудования;
- СЛЕСАРЬ по ремонту тепломеханического оборудования;
- СЛЕСАРЬ по ремонту электрооборудования;
Заработная плата – при собеседовании.
Полный соцпакет. Работа на территории ПГРЭС.
Информация по телефонам:
8-982-477-70-57, Александр Геннадьевич,
8-912-069-65-94, Марина Вадимовна.

ПРОДАМ

ЖИЛЬЁ

▸ **2-комнатную КВАРТИРУ** по ул. Победы, 11 (2 этаж). Цена 3 млн 700 тыс. руб. Тел. 8-965-578-52-00.
▸ **2-комнатную КВАРТИРУ** по ул. Герцена, 30/1 (2 этаж). Цена 2 млн 650 тыс. руб. Тел. 8-965-578-52-00.
▸ **2-комнатную КВАРТИРУ** по ул. Лесная, 19 (2 этаж). Цена 2 млн 850 тыс. руб. Тел. 8-965-578-52-00.
Рассмотрю все варианты. Тел. 8-919-470-94-77.
▸ **3-комнатную КВАРТИРУ** в р-не школы № 5, ТЦ «Семья», больницы. Рассмотрим все варианты. Тел. 8-919-470-94-77.
▸ **3-комнатную КВАРТИРУ** в р-не школы № 3, городской площади. Рассмотрим все варианты. Тел. 8-919-470-94-77.
▸ **3-комнатную КВАРТИРУ** в р-не школ №№ 3, 5. Тел. 8-965-578-52-00.
▸ **2-комнатный БЛОК.** Рассмотрим все варианты, с ремонтом и без. Тел. 8-919-470-94-77.

РАЗНОЕ

▸ **МЁД натуральный** цветочный из Удмуртии. Тел. 8-919-710-97-92, звонить с 16:00 до 18:00.
▸ **ПАМПЕРСЫ** р-р «L», от 100-150 см. Цена 1 упаковки – 750 руб. Тел. 8-902-645-21-39.
▸ **ОХОТНИЧЬЕ РУЖЬЁ Иж-27** 16 калибра. Требует разрешения полиции. Тел. 8-902-794-73-10.

КУПЛЮ

▸ **1-комнатную КВАРТИРУ** лен. пр-кта в р-не школы № 5. Рассмотрим все варианты, кроме 5 этажа. Тел. 8-919-470-94-77.
▸ **2-комнатную КВАРТИРУ** камаз. или лен. проекта.

СДАМ

▸ **2-комнатную КВАРТИРУ** на длительный срок. Тел. 8-952-658-61-27.

СНИМУ

▸ **3-комнатную КВАРТИРУ.** Тел. 8-965-578-52-00.

ВЫКУП АВТО
БИТЫЕ, ЦЕЛЫЕ, КРЕДИТНЫЕ, ЗАПРЕТНЫЕ
ДЕНЬГИ – СРАЗУ
с проблемными документами на запчасти
Реклама
☎ 8-912-986-73-30

РЕМОНТ БЫТОВОЙ ТЕХНИКИ
УТИЛИЗАЦИЯ
МЕЛКИЙ РЕМОНТ ПО ДОМУ
РЕМОНТ **МАСТЕР НА ДОМ** РЕМОНТ
АВТО-ТЕХПОМОЩЬ
8-951-92-57-020
ВСКРЫТИЕ ЗАМКОВ
Реклама

УСЛУГИ ПРАЧЕЧНОЙ
Без химчистки
СТИРАЕМ ВСЁ!
Спецодежду, куртки, пуховики, пледы, одеяла
г. Добрянка, ул. Р. Люксембург, 68/2
Тел. 8 (34265) 9-40-08
Реклама

ГРУЗОПЕРЕВОЗКИ
а/м «ГАЗель», КамАЗ.
ДРОВА чурками, колотые
Тел.: 8-902-805-87-46, 8-982-466-09-51.
Реклама

ПИЛОМАТЕРИАЛ СРУБЫ, ДРОВА
чурками, колотые, горбыль
8-919-452-42-51
Реклама

ЗАКАЗ АВТОБУСОВ
Вахты
Экскурсии
Перевозка детей
Тел. 8-902-83-90-101
Лиц. АСС-59-404372. Реклама

БЕСПЛАТНЫЙ ВЫВОЗ
● бытовой техники
● старых ванн
● железных дверей
● металлосодержащего мусора
● макулатуры (до 50 кг)
ГРУЗОПЕРЕВОЗКИ (город, край, РФ)
УТИЛИЗАЦИЯ СТАРОЙ МЕБЕЛИ
ВЫВОЗ СТРОИТЕЛЬНОГО МУСОРА
8-908-270-56-19, zachiska59.ru
Реклама

ВСПОМНИМ

26 января исполняется 1 год, как ушёл в мир иной **Попонин Николай Иванович**.
Все, кто знал и помнит его, помяните добрым словом. Царствие небесное. Светлая память.

Родные

27 января исполняется 5 лет, как перестало биться сердце нашей дорогой, любимой мамы, бабушки, прабабушки, тёщи, сватьи – **Конюховой Александры Васильевны**.
Скорбь о тебе и горечь утраты
Будут вечно в наших сердцах.
Все, кто знал её, помяните добрым словом. Царствие небесное, вечный покой. Любим, помним, скорбим.

Родные

В ГАЗЕТЕ «ЗОРИ ПЛЮС» ВЫ МОЖЕТЕ РАЗМЕСТИТЬ ИНФОРМАЦИЮ О ГОДОВИЩИНЕ, ЧАСТНОЕ ИЛИ РЕКЛАМНОЕ ОБЪЯВЛЕНИЕ, ВАКАНСИЮ
ОТДЕЛ РЕКЛАМЫ 2-49-25, 8-952-662-20-85
Электронная почта для рекламодателей: **zoriplus23@yandex.ru**

салон-магазин ритуальных услуг
«ГЛОРИЯ»
ПАМЯТНИКИ, ИЗГОТОВЛЕНИЕ, УСТАНОВКА
(мрамор, гранит, формы, портреты)
♦ Ритуальные принадлежности ♦
♦ Большой выбор венков и корзин ♦
♦ Изготовление оградок, столов, скамеек ♦
РАССРОЧКА
г. Добрянка, ул. Кирова, 2,
тел.: (34265) 2-13-00, 8-902-83-88-507
* Рассрочку предоставляет ИП Сафонов С.Н. Реклама

Сканворд

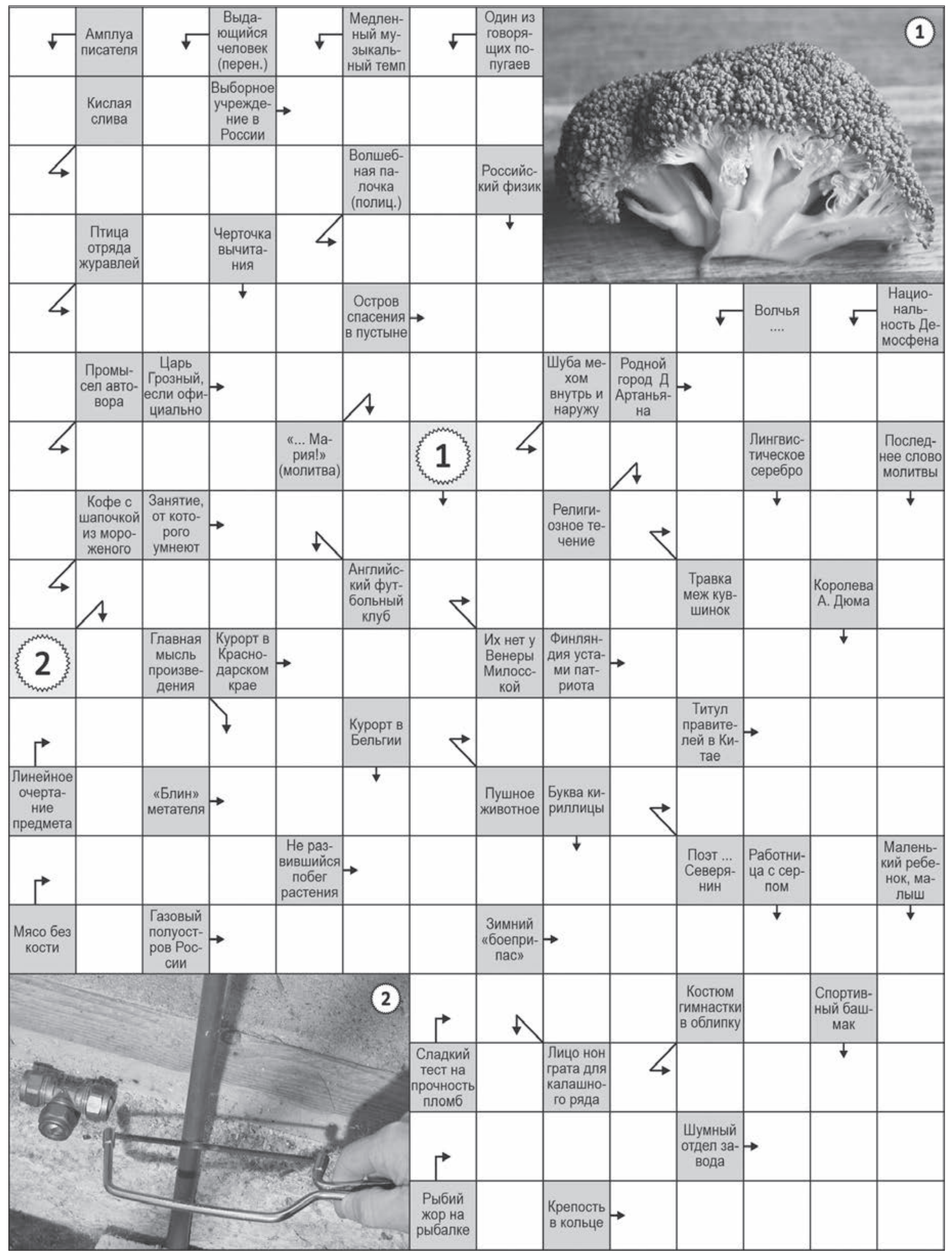

Ответы на сканворд, опубликованный в № 3

П		Л		М		М		Т		К	О	Р	Т
Е		И		О	Б	А	М	А		А		Е	
Г	У	С	А	Р		Л		З	А	В	Я	З	Ь
М		П	Л	Е	Ч	И	К	И		К		Е	
А			С					К	В	А	Д	Р	О
Т	А	Б	У							З	Е	В	С
И		О						О			Л		М
Т	И	Р	Е					В	А	Л	И	К	О
	К	А	С	И	К		Д	И	В		К	И	Т
	Р		Т		А			Н	Е	К	Т	А	Р
П	А	Л	Ь	Б	А					У		Н	
		О		О						К	Л	У	Б
Б	А	Р	С	У	К					Л			И
А			Т	И	Р					А	К	Ы	Н
Б	И	Л	О		У	Б	О	Р			И		О
А			Л	Ы	Ж	И		А	Н	О	Р	А	К
Я	Ч	Е	Я		К	Л	И	П			З	И	Л
Н			Р	И	А	Л		С	У	Д	А	Р	Ь

Анекдоты

После 30 лет супружества Наум Исаакович в графе «семейное положение» написал – «безвыходное».

***

Поликлиника. Очередь.
– Мне только спросить...
– Спросить – это к ясеню. А тут терапевт принимает.

***

Захожу вчера к врачу, тот смотрит в мою карточку:
– Всё... Хана... Полный абзац... (перелистывает страницу) Ну капец! А ведь ещё не такой старый...
Я, сильно испугавшись:
– Что такое, доктор?
– Да, блин, без очков уже совсем не вижу! А у Вас всё хорошо.

***

– Вовочка, придумал загадку?
– Да, Марья Ивановна. Первый слог – часть тела из трёх букв, второй слог «ня». Что это?
– Вовочка, опять хулиганишь?
– Ничего не хулиганю. Это город Лобня в Московской области.

***

Современное.
– Почему грустная? Что случилось?
– Мой парень мне изменяет.
– Антон или Юра?
– Валера.

***

– Как жизнь?
– Да как на Марсе!
– ?!
– Никакой жизни...

Гороскоп. С 22 по 28 января

19 января Солнце вошло в знак Водолея, и это смещает акцент в сторону социальных связей и самореализации в обществе. Водолей призывает быть открытым новым идеям и экспериментам – это отличное время для расширения кругозора и знакомства с новыми людьми.

Овен. На этой неделе вас ждёт много работы, общения и большой объём информации, из которой будет сложно выделить главное. Выходные поддержат эту тенденцию – ждите в гости старых друзей.

Телец. Ваше серьёзное и добросовестное отношение к работе уж точно не останется незамеченным. Может поступить весьма интересное и серьёзное предложение, которое поднимет ваш авторитет в глазах окружающих.

Близнецы. Не начинайте реализацию задуманного, покуда не почувствуете уверенность в собственных силах. Выбирайтесь в выходные с семьёй на природу, устройте праздник и не думайте о проблемах.

Рак. Ваша жизнь благополучна, а если вы сумеете преодолеть лень, то всё будет ещё прекраснее. Стремитесь открывать для себя что-то новое, тогда вы почувствуете, что в чём-то стали мудрее.

Лев. Вы полны сил и решимости, неудержимое стремление вперёд позволяет вам сметать на своём пути все преграды. Постарайтесь сохранять хорошие отношения с коллегами, ведь от них тоже многое зависит.

Дева. Неделя неординарная и творческая и удача будет вам улыбаться. Если вы запланировали путешествие, оно будет богато впечатлениями и событиями. Но сначала разберитесь с незавершёнными делами.

Весы. Посвящайте свои силы и время только тем задачам, которые вы в состоянии решить. Проявите осторожность при общении с коллегами, следите за своей речью. В выходные вас может охватить творческий порыв.

Скорпион. Не позволяйте апатии и лени подобраться к вам слишком близко и затянуть в свои сети. Если что-то не будет получаться, постарайтесь не идти напролом, отложите дело на несколько дней.

Стрелец. Уверенность в собственных силах и оптимизм помогут завоевать расположение окружающих. На работе вам предстоит хорошая творческая полоса, можно смело рассчитывать на доброжелательность и понимание коллег.

Козерог. Обратите пристальное внимание на ваше общение с родными, друзьями и коллегами. Сейчас самое время укрепить важные связи. В выходные помните, что приключения бывают не только интересными, но и опасными.

Водолей. Неделя пройдёт под знаком перемен. Но придётся сосредоточиться на решении финансовых вопросов. Возможны сложные, запутанные комбинации, в которых вам придётся проявить самостоятельность.

Рыбы. Посвятите эту неделю своему творческому развитию. Погружение в работу должно быть комфортным, без резких движений и сильных потрясений. Выходные – отличное время для посещения кафе или ресторана.

ЗОРИ плюс. Добрянская независимая газета. Сайт издания: dobryanka.net

Учредитель – ООО «Пресса-ТОМ».
28 декабря 2016г. СМИ перерегистрировано Управлением Федеральной службы по надзору в сфере связи, информационных технологий и массовых коммуникаций по Пермскому краю в связи с уточнением тематики. ПИ № ТУ 59-1139.
Адрес издателя и редакции: 618740, г. Добрянка, ул. К. Маркса, 80. E-mail: zplusdobr@yandex.ru.
Выпуск издания осуществляется при финансовой поддержке Министерства цифрового развития, связи и массовых коммуникаций РФ.
В номере использованы бесплатные иллюстрации с сайта freepik.com.

Директор/главный редактор Ольга Германовна МЕЛАНИНА: 8 (34265) 2-49-25.
Журналисты: Ксения Блажиевская, Леонид Первушин, Михаил Калинин: 8 (34265) 2-49-01. Эл. почта: zplusdobr@yandex.ru
Рекламные менеджеры: Татьяна Сиднёва, Юлия Нешатаева: 8 (34265) 2-49-25, 8-952-662-20-85. Эл. почта: zoriplus23@yandex.ru
Начальник отдела реализации Ольга Зобачева: 8 (34265) 2-49-25.
Корректор Нина Бескровнова.
Дизайнер Евгения Сазонова.

Отпечатана в ООО «Печатник»: Пермский край, г. Верещагино, ул. Энергетиков, 2.
Объём 5 п.л. Номер подписан: 21.01.2025. По графику – в 17.00, по факту – в 17.00.
Заказ № 19. Тираж – 4000 экз.
Рекомендуемая цена – 30 рублей. 16+ (для детей старше 16 лет).

Поздравьте любимых! Сделайте своим родным и близким подарок с помощью газеты. Наш адрес: ул. Карла Маркса, 80. Тел. 2-49-25.

Объявления•Реклама

Реклама
АГЕНТСТВО НЕДВИЖИМОСТИ ТАНДЕМ
ИПОТЕКА ПОД 6%
в Добрянке под строительство дома
ПРОДАЖА ИМЕЮЩЕЙСЯ НЕДВИЖИМОСТИ
СДЕЛКИ ПОД КЛЮЧ
СТАНЦИЯ БИООЧИСТКИ «КИТ»
доставка, установка в частном секторе
8-965-578-52-00

БАЛКОНЫ ОКНА
УСТАНОВКА • ОТДЕЛКА
ОБСЛУЖИВАНИЕ
г. Добрянка
тел.: +7 (908) 258-27-84
+7 (34265) 3-82-18
vk.com/balkonchiki2015
Реклама

Акция

Несколько десятков буклетов раздали организаторы акции «Родительский патруль» жителям Добрянки. / ФОТО Д/С № 16

Позаботиться о детях на дороге

Акция «Родительский патруль» состоялась 17 января в Добрянском детском саду № 16. Родители и педагоги акцентировали внимание взрослых на безопасной перевозке детей в автотранспорте.

Организаторы акции проверяли подъезжающие к детсаду машины: в креслах ли перевозят детей, пристёгнуты ли они. Кроме того, взрослым, которые вели детей в сад, вручали буклеты, в которых рассказывалось о световозвращающих элементах в одежде: именно они помогают детям-пешеходам стать заметнее на дороге, а значит, избежать аварии. Сотрудники ГАИ советуют всем родителям приобретать детскую одежду с такими элементами или дополнительно наклеивать светящиеся стикеры.

Напомним, в конце прошлого года в Добрянском округе на автодорогах погибли двое детей-пешеходов 8 и 14 лет, и один трёхлетний ребёнок-пассажир.

Вам открытка!

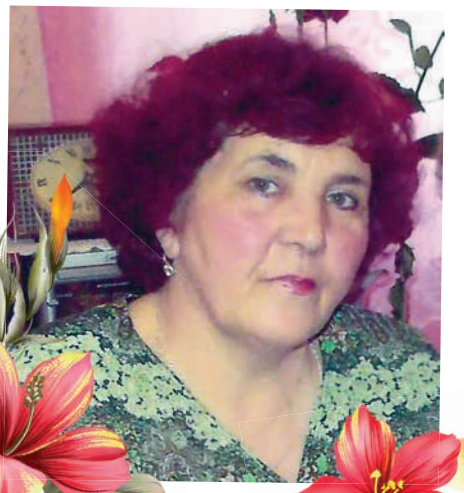

Поздравляем нашего дорогого
и любимого человечка –
Нину Сергеевну Поморцеву –
с юбилейным днём рождения!
Желаем больше радостных хлопот,
Приятных мелочей, хороших дней,
Счастливых встреч и любящих людей,
Событий важных, добрых слов
И дорогих гостей –
Всего, что украшает жизнь
И делает её полней!

Муж, дети, внуки

Поздравляем любимую маму,
бабушку, тёщу –
Нину Ивановну Вяткину –
с юбилеем!
70 лет! С юбилеем прекрасным!
В жизни желаем дней только ясных.
Пусть крепким здоровье всегда остаётся,
Душа, невзирая на возраст, смеётся.
Родные и близкие пусть будут рядом,
Поддержат и добрым словечком, и взглядом.
Желаем бодрости, силы, удачи,
Глаза твои только от счастья пусть плачут!

Родные

Поздравляем дорогую маму,
бабушку, тёщу, свекровь –
Татьяну Алексеевну Вдовину –
с днём рождения!
Мы в День рожденья –
Праздник твой –
Тебе желаем всей душой
Удачи, радости, тепла,
Пусть будет жизнь всегда светла,
Пусть распускаются цветы
И все сбываются мечты!

Родные

зори плюс

Не успели подписаться? Подпишитесь с февраля!

При получении	5 мес.	1 мес.
по домашнему адресу	535 руб.	107 руб.
по месту работы	525 руб.	105 руб.
в редакции	520 руб.	104 руб.
для пенсионеров по возрасту	525 руб.	105 руб.

Выписывай! Покупай! Читай!

ПРИХОДИТЕ К НАМ:
г. Добрянка,
ул. Карла Маркса, 80,
с 8 до 17 часов
(в рабочие дни)

ПОЗВОНИТЕ НАМ
2-49-25 –
и наш почтальон
выпишет вам газету

При подписке
в организации
на 10 и более человек –
скидка 10% для каждого

● ТОЛЬКО В «ЗОРИ ПЛЮС» ● 5 ФЕВРАЛЯ 2025 ● № 6 (1008) ● WWW.DOBRYANKA.NET 16+

ISSN 2500-2163

Золотые руки

11 Наши читатели удивляют рукоделием

ЗОРИ ПЛЮС
Добрянская независимая газета

Круглосуточный номер редакции 8-922-64-70-979. Принимаем от вас звонки, СМС, фото и видео.

Эвакуация вместо уроков

2 В добрянской школе распылили перцовый баллончик

4 февраля в Добрянской школе № 5 были сорваны уроки из-за того, что один из учеников распылил перцовый баллончик. Напомним, в середине декабря подобный случай произошёл в Добрянской школе № 2. / ФОТО КСЕНИИ БЛАЖИЕВСКОЙ

Реклама

ЛИКВИДАЦИЯ МЕХА!
ЦЕНЫ НИЖЕ РЫНКА!
СКИДКИ ДО 70%
РАЗМЕРЫ до 72-го
НАТУРАЛЬНЫЕ ШУБЫ:
Норка от 27 000 руб.
Мутон от 7000 руб.
ОБМЕН СТАРОЙ ШУБЫ НА НОВУЮ
Оценка старой до 30 000 рублей!
ДОПОЛНИТЕЛЬНАЯ СКИДКА ПЕНСИОНЕРАМ
Кредит/Рассрочка*
ШУБЫ
ДУБЛЁНКИ
ЭКОМЕХ
ПУХОВИКИ
МУЖСКИЕ КУРТКИ
ГОЛОВНЫЕ УБОРЫ
9 ФЕВРАЛЯ (воскресенье)
с 10:00 до 18:00
ДК «СОЮЗ», Добрянка, пер. Строителей, 6б
* Банк, предоставляющий кредит и рассрочку: ОАО «ОТП-Банк» Ген. Лицензия ЦБ № 2766 от 27.11.2014 г.
Реклама

ЯРМАРКА РЫБНЫЙ БАРИН
РЫБА, ДЕЛИКАТЕСЫ КАМЧАТКИ И САХАЛИНА
10 февраля (понедельник)
с 10 до 17 часов
Добрянка, ДК «СОЮЗ», пер. Строителей, 6б
ЧАВЫЧА НЕРКА ФОРЕЛЬ СЁМГА КИЖУЧ
БЕЛОРЫБИЦА РУЛЕТЫ и многое другое
Солёная, холодного и горячего копчения
БОЛЬШОЙ ВЫБОР ИКРЫ РАЗНЫХ СОРТОВ
ИКРА ВЕСОВАЯ
ИКРА В ЖЕСТЯНЫХ БАНКАХ ПО АКЦИИ:
1 баночка – 300 р.
2 баночки – 500 р.
5 баночек – 1000 р.
10 баночек + 1 в подарок
Реклама
Вся продукция имеет декларации о соответствии и ветеринарные свидетельства. Вся продукция перевозится и реализуется с соблюдением температурного режима в витринах. Что позволяет сохранять полезные и вкусовые качества.

Реклама●Объявления

МСИ
Мы подняли зарплаты!
Работа в Добрянке!
ООО «МеталлСтройИнжиниринг» требуются:
ОБРУБЩИК
РАБОЧИЙ
МАЛЯР
СЛЕСАРЬ-СБОРЩИК М/К
СТРОПАЛЬЩИК
СВАРЩИК НА П/А
СВЕРЛОВЩИК
Контактный телефон
+7 (922) 223-44-54

Реклама
АГЕНТСТВО НЕДВИЖИМОСТИ ТАНДЕМ
ИПОТЕКА ПОД 6%
в Добрянке под строительство дома
ПРОДАЖА ИМЕЮЩЕЙСЯ НЕДВИЖИМОСТИ
СДЕЛКИ ПОД КЛЮЧ
СТАНЦИЯ БИООЧИСТКИ «КИТ»
доставка, установка в частном секторе
8-965-578-52-00

БАЛКОНЫ ОКНА
УСТАНОВКА • ОТДЕЛКА
ОБСЛУЖИВАНИЕ
г. Добрянка
тел.: +7 (908) 258-27-84
+7 (34265) 3-82-18
vk.com/balkonchiki2015
Реклама

драгоценная ОРХИДЕЯ | ДОЛЯМИ
ул. Победы, 37/35
www.permgold.ru
Носите сейчас – платите потом
Покупайте с Долями без переплат
Сервис Долями предоставляет ООО Т-Покупки, ОГРН 1237700231449, ИНН 7743414212, адрес: 125212, Москва, ш. Головинское, д. 5 к. 1, пом. 193. Т-Покупки в рамках договора поручения по приобретению и оплате товаров, услуг и работ. Т-Покупки выполняет поручения без вознаграждения, заказы оформляются после оплаты Первой Доли. Подробнее о сервисе на dolyame.ru.
Реклама

ФОТОПОБЕДА. Жительница Добрянки Анастасия Голубева (на фото слева) стала победителем Всероссийской премии в области фотографии «Russian Photo Awards». Она представила несколько снимков, и сразу четыре её работы вышли в финал. А в номинации «Социальная фотография» Анастасия стала абсолютным победителем, получив главный кубок. Лучшим признан снимок «Счастью – быть», где запечатлены главный герой Егор Фролов со своей мамой. В 2024 году на конкурс, который считается «Оскаром» для фотографов, авторы прислали почти 12 тысяч работ. Снимки оценивали 60 экспертов. Победители определялись в 30 номинациях. Наша землячка уже становилась победителем этого конкурса в 2021 году.

ПОЛНОМОЧИЯ ПЕРЕДАЛ ЗАМЕСТИТЕЛЮ. Председатель Думы Добрянского округа Антон Палкин издал постановление, передав свои полномочия на время отсутствия заместителю председателя Валерию Дружинину. Напомним, с ноября прошлого года Антон Палкин трудоустроен в другом регионе. Ранее он заявлял, что не видит в этом препятствий для исполнения своих полномочий. «Если какие-то не зависящие факторы или изменения в моей личной жизни будут препятствовать работе в Думе, то я могу допустить рассмотрение вопроса о прекращении полномочий», – отмечал он. В конце декабря председатель лично участвовал в заседании Думы, а 9 января подписал постановление о передаче своих полномочий.

АВАРИЯ НА ТРАССЕ. Массовое ДТП произошло 24 января в Добрянском округе на автодороге Пермь – Березники. В районе Полазны водитель буксируемого автомобиля ГАЗ не справился с управлением и выехал на встречную полосу, где столкнулся с автомобилем «Лада Гранта». Не успев сориентироваться, в эту же «Ладу» врезался водитель автомобиля с полуприцепом «Вольво», по пути задев ещё и «Шкоду Супер». В итоге два человека получили различные травмы, в том числе несовершеннолетний пассажир «Лады». Отметим, что с начала года в Добрянском округе в дорожных авариях погибли два человека. Оба смертельных происшествия произошли на трассе Пермь – Березники, которая остаётся самой опасной дорогой Добрянского округа.

НАЛОГОВЫЙ БОНУС ЗА ГТО. В регионах России реализуются новые меры поддержки для прошедших испытания комплекса «Готов к труду и обороне» (ГТО) на знаки отличия. Кроме дополнительных баллов к ЕГЭ для выпускников школ, с этого года трудящиеся могут получить налоговый вычет. Освобождается от уплаты налога сумма дохода за год в 18 тысяч рублей. По ставке 13% вернуть можно до 2340 рублей, сообщается на сайте ФНС. Получить вычет смогут как впервые получившие знак отличия, так и повторно подтвердившие в течение года полученный знак. Приёмом нормативов ГТО в Добрянском округе занимается Центр тестирования при Добрянской спортивной школе, тел. **2-68-88**.

Защищая страну

Погибли в СВО

Сразу с тремя погибшими бойцами простились в Добрянке в начале февраля.

38-летний житель Добрянки **Драничников Иван Александрович** заключил контракт на прохождение военной службы в зоне СВО 21 марта 2024 года.

Служил наводчиком. Погиб 15 августа прошлого года в селе Журавка Донецкой Народной Республики.

Драничников И.А.

37-летний **Сурков Дмитрий Валерьевич**, выпускник Добрянской школы № 2, заключил контракт 19 декабря 2024 года.

Служил механиком-телефонистом командно-штабной машины взвода связи мотострелкового батальона. Он погиб 15 января 2025 года в городе Авдеевка ДНР.

Сурков Д.В.

43-летний **Зубцов Максим Петрович** заключил контракт 19 декабря 2023 года.

Служил гранатомётчиком мотострелкового отделения штурмового батальона. Погиб 4 мая 2024 года в населённом пункте Очеретино ДНР.

Прощания с нашими земляками состоялись 1, 3 и 4 февраля во Дворце культуры им. В.А. Ладугина.

Зубцов М.П.

Коротко

Вместо пихты – ель и сосна. В этом году в Добрянском округе вырубят пихты, поражённые уссурийским полиграфом, на площади 86,5 га. А всего в крае вырубка запланирована на 168,1 га. В прошлом году в регионе удалено 14,7 тыс. кубометров повреждённых деревьев. В местах вырубки посадят ель и сосну, сообщает ИА «Текст» со ссылкой на краевое Минприроды.

Для безопасности учащихся. В обоих корпусах Добрянской школы № 3 собираются смонтировать новую систему пожарной сигнализации с оповещением и управлением эвакуацией. Стоимость работ и оборудования составляет более 11 млн рублей. Монтаж системы запланировано провести в июле.

Представление прокуратуры не оспорили. Арбитражный суд Пермского края отказал Пермской ГРЭС в требовании признать недействительным представление природоохранной прокуратуры по факту нарушения водного законодательства. Напомним, из-за резкого повышения температуры сбрасываемой воды в марте прошлого года погибло 12 тонн форели на ферме «ДоброFish».

Происшествие. В добрянской школе сорвали уроки, распылив перцовый баллончик

Учеников первой смены после происшествия отпустили по домам. / ФОТО АВТОРА

Что грозит за использование баллончика

Применение перцового баллончика вне рамок самообороны может быть квалифицировано как мелкое хулиганство (ст. 20.1 КоАП, штраф 500-1000 рублей или до 15 суток ареста). Но если деяние содержит признаки насилия или угрозы его применения к конкретному лицу либо совершено на транспорте общего пользования, возможна квалификация по ст. 213 УК, ч. 2 (хулиганство с применением оружия), что может наказываться лишением свободы на срок до 7 лет.

По данным Европейской юридической службы

Эвакуация вместо уроков

Ксения **БЛАЖИЕВСКАЯ**

Утром 4 февраля в Добрянской школе № 5 объявили эвакуацию учащихся. Как сообщили в администрации школы, в коридоре у лестницы распылили перцовый баллончик.

По словам директора учреждения **Ольги Шилковой**, происшествие случилось около 10 утра, было принято решение отменить уроки и отправить детей по домам.

– Помещение проветрим, вторая смена будет учиться в обычном режиме, – добавила она.

Подозреваемого в хулиганстве удалось вычислить: по предварительным данным, это один из подростков, который проходит в школе индивидуальное обучение.

Напомним, в середине декабря подобное происшествие произошло в другой добрянской школе – № 2. Всех учащихся и учителей в тот день отправили домой, а на место происшествия выехали оперативные службы. По камерам видеонаблюдения определили нарушителей. Ими оказались учащиеся средних классов, некоторые из них состоят на учёте в полиции.

– С нарушителями была проведена профилактическая работа, подключены ведомства системы профилактики. На родителей составлены протоколы об административном правонарушении, – говорит начальник отдела участковых уполномоченных полиции и по делам несовершеннолетних ОМВД России по Добрянскому округу **Анастасия Конева**. – Повезло, что при происшествии никто не пострадал, в ином случае виновным грозило бы более строгое наказание.

Полицейские отмечают, что подобные перцовые баллончики можно встретить в свободной продаже в магазинах, но приобрести их могут только совершеннолетние жители.

– И тогда подростки прибегают к хитрости: просят случайных прохожих сделать покупку. Так поступили и ребята, распылившие баллончик в школе № 2, – продолжает Анастасия Конева. – И самое удивительное, что взрослые соглашаются. Хотя могли бы и задуматься – зачем это детям? Есть случаи, когда они приобретают детям и алкоголь, и табак. Продавцу в этом случае предъявить нечего, он ничего не нарушил. Конечно, ищем с помощью камер видеонаблюдения таких «доброжелателей», составляем на них административные протоколы.

По факту происшествия в школе № 5 правоохранительные органы проводят проверку.

Одна из родительниц, Светлана А., призналась, что запаниковала, услышав от ребёнка-первоклассника, что в школе распылили газ.

– Мы только вышли с больничного, лечили именно органы дыхания, и я испугалась, что распылённый газ может вновь спровоцировать приступы кашля или того хуже – удушья, – сказала она. – Хорошо, что обошлось, детей быстро вывели на улицу. Но ведь это не шутки, а подростки не осознают, что безобидная, по их мнению, шалость может привести к трагическим последствиям!

Законодательство

Февральские нововведения

Ксения **БЛАЖИЕВСКАЯ**

Ряд изменений в законодательстве вступили в силу с февраля наступившего года.

Детские пособия выросли

С 1 февраля увеличился размер ежемесячного пособия по уходу за ребёнком до 1,5 лет. Минимальный размер вырос с 9227 рублей до 9901 рубля в месяц, а максимальный – с 49 123 рублей до 68 995 рублей в месяц. Увеличены выплаты для семей с детьми. Единовременное пособие при рождении ребёнка после индексации составляет почти 27 тысяч рублей.

Кроме того, выросли выплаты по уходу за детьми с инвалидностью и инвалидам с детства I группы. Также теперь трудоспособные граждане смогут получать увеличенную ежемесячную выплату по уходу за ребёнком-инвалидом. С 1 февраля эта сумма составляет 10 950 рублей.

Безработным заплатят больше

Также с февраля россияне начали получать повышенное пособие по безработице. Минимальные выплаты подросли с 1500 до 1613 рублей в месяц, максимальные – с 12 792 до 13 751 рубля. Пособие временное, его назначают сроком максимум на 12 месяцев. Раньше его не индексировали. С этого года изменились правила начисления пособия. Так, если гражданин, получающий выплаты, устраивается на работу на срок до 5 рабочих дней по договору ГПХ, он продолжит получать пособие. Раньше при устройстве на разовые работы выплаты прекращались.

Наследников проверят по базе ЗАГС

С 5 февраля при ведении наследственных дел нотариусы обязаны проверять по Единой базе ЗАГС подлинность документов о родстве, представленных потенциальными наследниками. Нововведение направлено на усиление борьбы с мошенничеством, поскольку иногда граждане, выдавая себя за родственников умершего, пытаются завладеть его имуществом. Информация о наследственных делах теперь синхронизирована между Единым государственным реестром записей актов гражданского состояния и реестром нотариата.

Нелегальных мигрантов выдворят

Начал действовать миграционный режим высылки иностранных граждан или лиц без гражданства, незаконно находящихся в России. Все иностранцы указанной категории подлежат включению в специальный «Реестр контролируемых лиц» до их выдворения (депортации или самостоятельного выезда) либо до урегулирования правового положения на территории нашей страны.

Тем, кто попал в реестр, будет запрещено: менять место жительства без разрешения органа внутренних дел; выезжать за пределы территории субъекта РФ; приобретать недвижимость и транспорт; заключать брак; открывать банковский счёт и т. д.

Отмечается, что мигрантов, которые подписали контракт на прохождение военной службы в зоне СВО, не будут депортировать из России.

Соцподдержка

Выплаты проиндексируют

По поручению губернатора в Пермском крае на 9,5% будут проиндексированы меры социальной поддержки отдельных категорий граждан.

Об этом сообщил в своём Телеграм-канале губернатор Прикамья Дмитрий Махонин. Они коснутся выплат, которые получают жители, работавшие в тылу во время Великой Отечественной войны, ветераны труда, многодетные семьи, нуждающиеся в поддержке, супруги участников СВО за рождение ребёнка.

Увеличатся меры поддержки для отдельных категорий учащихся по обеспечению бесплатным питанием, школьной формой и оплатой проезда.

Кроме того, с 1 апреля на 9,5% будет проиндексирован фонд оплаты труда работников бюджетных учреждений, не входящих в ранее указанные категории. Например, это могут быть сотрудники, которые напрямую не занимаются педагогической или медицинской деятельностью, но работают в этой отрасли. Также сюда относятся работники административных отделов, юристы, экономисты, инженеры и специалисты, обеспечивающие работу бюджетных учреждений.

Глава региона поручил краевому Минфину определить источники финансирования и организовать работу по внесению изменений в бюджет на этот год. Законопроект будет рассмотрен в краевом парламенте в марте.

По данным permkrai.ru

Мнения авторов в рубрике «Не всё равно!» не обязательно совпадают с мнением редакции.

«ЗОРИ ПЛЮС»
5 февраля 2025, № 6 (1008)

Добрые дела

Пополняем фонд

62 процента от необходимой суммы собрано в благотворительный фонд целевого капитала «Добрянка».

К началу февраля в фонде 1,87 миллиона рублей! Напомним, чтобы он заработал, по законодательству требуется собрать 3 миллиона рублей до конца 2025 года. Эти средства никогда не будут тратиться: они будут работать. А вот полученные проценты пойдут на добрые дела. Фонд создан для того, чтобы поддерживать социально значимые и культурные проекты в Добрянском округе. Направления проектов самые разные: экология и забота о животных, искусство и образование, физкультура и спорт, медицина и социальная поддержка. Сделать пожертвование можно на сайте фонда **dobryanka.ru** и по **куар-коду**.

Чем привлекательна зимняя рыбалка?

8 февраля в России отмечается День зимней рыбалки.

Николай Копылов,
мастер спорта РФ по рыбной ловле:

Настоящее приключение

Рыбалка в любое время года – это всегда небольшое приключение. Конечно, в зимней природе есть свои особенности, красота. На мой взгляд, при правильно подобранной экипировке и регулярных выходах на ловлю тепло в любую погоду. А вот требования к безопасности зимой повыше, особенно в начале зимы. Выхожу на лёд только при достаточной его толщине. Всегда ношу с собой «спасалки» – два длинных гвоздя на верёвочке (как рукавицы на резинке у маленьких детей), верёвку метров пять. На маленьких речках или незнакомых водоёмах всегда со мной пешня (лом), я её называю палочкой-выручалочкой. И лёд проверить помогает (от «купания» сколько раз спасала!), и глубокий снег преодолеть, если провалился.

Наталья Третьякова,
аппаратчик:

Мой стиль жизни

Для меня зимняя рыбалка – что-то очень дорогое. Я, допустим, возможность выйти на лёд никогда не променяю на какое-нибудь рядовое застолье. Можно сказать, что зимняя рыбалка – это и лучшая форма общения с друзьями, и лучшее время-препровождение, и отдых. Без преувеличения, это мой стиль жизни! Всегда хорошая компания опытных рыбаков, с кем можно порыбачить, поговорить о новинках, обменяться опытом. Иногда устраиваем мини-баттлы: кто больше поймает. Это так азартно! Потом взвешиваем, подводим итоги.

Игорь Дозморов,
монтажник:

Это азартно!

Рыбалка – это единственное и многолетнее моё увлечение. Рыбачу с шести лет, дед всему научил – и мормышки, и блёсны паять, крючки привязывать. С ним и зимой, и летом ходили на рыбалку. Несколько лет у большого любителя из соседнего подъезда (он намного старше меня был) учился. Люблю ездить с ночёвкой, когда время позволяет. Пословица такая есть: «Дни, проведённые на рыбалке, в счёт жизни не идут». В первую очередь это здоровый образ жизни, круглогодичное единение с природой: зимой в морозец набуришь лунок, приготовишь снасти... Азарт! Даже если ничего не поймаешь, до последнего ждёшь поклёвки, надеешься.

Светлана Гавшина,
инспектор пожарной охраны:

Наслаждение природой

Мне всегда была интересна зимняя рыбалка. Однажды попробовала, и остановиться уже не получилось. Сидишь над лункой – поклёвка, вторая... Поймала! Такой азарт просыпается, и ты уже не смотришь на погодные условия, сидишь и дальше ловишь. Бывает, пальцы так замёрзнут, не знаешь, как их отогреть. Но всё равно берёшь мотыля, насаживаешь на крючок, спускаешь в лунку и ждёшь. Кайф! А ещё это прекрасная возможность побыть наедине с природой – белая пустыня, берегов не видно. Такая красота! А травяной чай на свежем воздухе какой вкусный! Что может быть лучше?

Проблема. Наши читатели поделились мнениями, как чистят дороги в округе

Увязшие в глубоком снегу

Множество жителей округа обращаются в нашу редакцию с жалобами на нерасчищенные от снега дороги. Звонки поступают чаще всего из сёл: Чёлвы, Дивьи, Нижнего Луха, Завожика, Бор-Лёнвы...

– Мы постоянно звоним и в МБУ «Благоустройство», и подрядчику – ООО «Шипик», но ничего не меняется. Обращались на портал «Управляем вместе», но и это не помогло, – возмущается дивьинец **Василий Драницын**.

В группе нашего издания в соцсети «ВКонтакте» пользователи поделились мнениями о том, как содержатся дороги в Добрянском округе.

Оксана З.: «С каждым годом всё хуже и хуже. Уже страшно даже подумать, что нас ждёт весной».

Геннадий А.: «Зачем такие подрядчики типа «Шипика»? У него нет ни сил, ни возможностей обслуживать сельские дороги...»

Одну из машин, застрявших в снежной каше на дороге в Дивье, пришлось выдёргивать трактором. / ФОТО ЧИТАТЕЛЯ

Александр И.: «Так они свою задачу выполняют. И, видимо, успешно, раз год за годом подряды остаются за ними».

Наталья П.: «Очень плохо чистят. Трактора даже нож не спускают полностью. Быстро проехался, отметился, и всё. В деревнях после чистки главной дороги невозможно заехать на свою улицу, так как заезд завален снегом. Неужели нельзя сразу отворотЫ на улицу почистить?»

Ольга П.: «Очень плохо чистят, по верхам гладят, верхний слой в сторону откинули, и всё, улицы всё уже и уже, два автомобиля не могут разъехаться. Улицы Орлова, Жуковского, Копылова – даже перейти через дорогу сложно».

Оксана И.: «В посёлке Ярино не расчищают, периодически рейсовый автобус не может проехать. От нас уже и трубки через раз берут и в ЕДДС, и в дежурном «Благоустройстве».

Андрей Ю.: «Висимское поселение утопает в снегу, караул, спасайтесь».

Василий Ш.: «В Полазне только две центральные дороги прочищены. Буду писать в прокуратуру, раз по-хорошему не понимают».

Миха Л.: «Проезд к дому Уральская, 18: ни скорая, ни МЧС не проедут, пешком трудно выбираться, а живут пенсионеры, инвалиды... Отправили в «Управляем вместе», ждём ответа либо хоть какой-то реакции».

Елена Ш.: «В Краснослудском поселении всё то же самое. Школьный автобус застревает, люди на машинах тоже. Полнейший бардак».

Антонина К.: «Дорога до п. Бор-Лёнва ужасная. Сколько уже машин побывали за снежным бордюром!»

Марина Б.: «После первых снегопадов машины три дня застревали в сугробах, их у трассы оставляли, потому что в посёлок Ветляны совсем заехать невозможно было. Вот так выполняют свою работу предприятия».

КУДА ОБРАЩАТЬСЯ. За содержание дорог в Добрянском округе отвечает МБУ «Благоустройство» – тел. **8-919-448-73-58**, и МБУ «Приоритет» (п. Полазна) – тел. **8-904-843-39-34**. В ряде сельских территорий подрядчиком выступает ООО «Шипик» – тел. **8-952-640-24-15**.

Телепрограмма предоставлена сайтом **tvstyler.net**

Первый канал

05.00 «Доброе утро» (0+)
09.00, 11.00, 14.00, 17.00, 03.00 Новости (16+)
09.05 «Модный приговор» (0+)
09.55 «Жить здорово!» (16+)
10.45, 11.25, 00.10, 03.05 «Подкаст. Лаб» (16+)
11.55 «Время героев» (16+)
13.00, 14.15, 16.00, 19.00, 22.45 «Информационный канал» (16+)
15.30 «АнтиФейк» (16+)
17.15 «Давай поженимся!» (16+)
18.05 «Мужское/Женское» (16+)
19.50 «Пусть говорят» (16+)
21.00 «Время» (16+)
21.45 Т/с «Уголь» (16+)

Россия 1

05.00 «Утро России» (16+)
09.00, 11.00, 14.00, 16.30, 20.00, 03.00 Вести (16+)
09.30 Местное время (12+)
09.55 «О самом главном» (12+)
11.30, 21.10 Местное время. Вести-Урал (16+)
12.00, 18.00 «60 минут» (12+)
14.30, 02.10, 03.30 Т/с «Кулагины» (16+)
17.00 «Малахов» (16+)
21.30 Т/с «Склифосовский» (12+)
23.30 «Вечер с В. Соловьевым» (12+)

Культура

06.30 «Пешком...» (12+)
07.05 «Театральная летопись» (12+)
07.35 Черные дыры. Белые пятна (12+)
08.15 Невский ковчег. Теория невозможного (12+)
08.45, 22.15 Х/ф «Мертвые души» (12+)
10.00, 12.30, 17.00, 19.30, 23.30 Новости культуры (12+)
10.15 «Наблюдатель» (12+)
11.10, 23.45 Д/ф «Мастера русской оперы. Максим Дормидонтович Михайлов» (12+)
12.45 Новости. Подробно. Арт (12+)
13.00 Х/ф «Станционный смотритель» (0+)
14.05 Д/ф «Котильонный принц» (12+)
15.10 «Агора» (12+)
16.10 Д/ф «Вихри века. Александра Коллонтай» (12+)
17.15 Д/с «Первые в мире» (12+)
17.35 «Рассказы из русской истории» (12+)
19.00 Д/с «Жил-был царь». «Государева охота» (12+)
19.45 Главная роль (12+)
20.05 «Правила жизни» (12+)
20.30 «Спокойной ночи, малыши!» (0+)
20.45 Д/ф «Хранители жизни. Борис Егоров» (12+)
21.30 «Сати. Нескучная классика...» (12+)
01.05 Х/ф «Гонки по вертикали» (16+)
02.15 Больше, чем любовь (12+)

НТВ

04.50, 08.25, 10.35 Х/ф «Морские дьяволы. Смерч» (16+)
06.30 «Утро. Самое лучшее» (16+)
08.00, 10.00, 13.00, 16.00, 19.00, 23.35 «Сегодня» (16+)
13.25 «Чрезвычайное происшествие» (16+)
14.00 «Место встречи» (16+)
16.45 «За гранью» (16+)
17.50 «ДНК» (16+)
20.00 Х/ф «Первый отдел» (16+)
22.15, 00.00 Т/с «Шеф. Мужская работа» (16+)
00.55 Т/с «Пазл» (18+)
04.20 «Агентство скрытых камер» (16+)

Рен ТВ

05.00, 18.00, 01.40, 04.30 «Самые шокирующие гипотезы» (16+)
06.00 «С бодрым утром!» (16+)
08.30, 12.30, 16.30, 19.30, 23.00 «Новости» (16+)
09.00 «Военная тайна» (16+)
11.00 «Как устроен мир» (16+)
12.00, 16.00, 19.00 «112» (16+)
13.00 «Загадки человечества» (16+)
14.00 «Невероятно интересные истории» (16+)
15.00 «Засекреченные списки» (16+)
17.00, 02.25 «Тайны Чапман» (16+)
20.00 Х/ф «Крушение» (16+)
22.00 «Знаете ли вы, что?» (16+)
23.30 Х/ф «Мементо» (18+)

СТС

06.00, 05.50 «Ералаш» (0+)
06.05 Мультфильмы (16+)
07.00 М/с «Ну, погоди! Каникулы» (6+)
07.25 М/с «Простоквашино» (0+)
08.00 «Уральские пельмени. Смехbook» (16+)
09.05 Х/ф «Манюня. Приключения в Москве» (6+)
11.00 Х/ф «Манюня. Приключения в деревне» (12+)
12.45 Т/с «Против всех» (16+)
20.25 Х/ф «Аксель» (12+)
22.25 Х/ф «Битва с киборгами» (16+)
00.20 Х/ф «Эмпайр стэйт» (16+)
02.10 Т/с «Короче, план такой» (16+)
04.30 «6 кадров» (16+)
05.05 Мультфильмы (0+)

Домашний

06.30, 05.40 «По делам несовершеннолетних» (16+)
07.20, 04.50 «Давай разведемся!» (16+)
08.20, 02.30 «Тест на отцовство» (16+)
10.30, 23.10 Докудрама «Понять. Простить» (16+)
11.35, 00.15 Докудрама «Порча» (16+)
12.45, 01.10 Докудрама «Знахарка» (16+)
13.20, 01.35 Докудрама «Верну любимого» (16+)
13.55, 02.05 Докудрама «Голоса ушедших душ» (16+)
14.30 Х/ф «Абрикосовая горечь» (16+)
19.00 Х/ф «Подари мне надежду» (16+)
04.10 «6 кадров» (16+)

ТВ Центр

06.00 «Настроение» (12+)
08.10 «Смех, дрожь и видео» (16+)
08.45 Х/ф «Женская версия. Чистильщик» (12+)
10.45, 00.30 «Петровка, 38» (16+)
10.55 «Городское собрание» (12+)
11.30, 14.30, 17.50, 22.00, 00.00 «События» (12+)
11.50 Т/с «Психология преступления. Дуэль» (12+)
13.45, 05.00 «Мой герой. Егор Дружинин» (12+)
14.50 «Город новостей» (16+)
15.05, 02.45 Х/ф «Синичка-5» (16+)
17.00 «Актерские драмы» (16+)
18.15, 05.35 «10 самых...» (16+)
18.50 Т/с «Собор» (16+)
22.40 Поколение «Нет» (16+)
23.10 «Знак качества» (16+)
00.45 «Тайная комната. Угар миллионеров» (16+)
01.25 Д/ф «Любовь и кровь» (16+)
02.05 «Мифы о еде. Растительное масло» (16+)
04.15 Д/ф «Александр Кайдановский. По лезвию бритвы» (16+)

ТВ-3

06.00, 05.30 Мультфильмы (0+)
08.00 М/с «Леди Баг и Супер-кот» (6+)
08.30, 15.00, 18.00, 23.00 «Новости» (16+)
08.40, 15.10 Т/с «Гадалка» (16+)
15.15 Т/с «Слепая» (16+)
17.00, 18.10 Т/с «Кордон» (16+)
22.20, 23.10 Х/ф «Глубоководный горизонт» (16+)
00.40 «Итоги с Малькевичем» (16+)
01.30 «КАДОНИ шоу». 3 сезон (16+)
02.15 Т/с «Вокально-Криминальный ансамбль» (16+)

ТНТ

07.00, 06.00 «Утро ТНТ» (16+)
08.00, 03.25 «Однажды в России» (16+)
09.00 «Выжить в Самарканде. Игра сезонов» (16+)
11.30 «Титаны» (16+)
13.30, 21.00 Т/с «Новые Жуки» (16+)
20.00 Т/с «Патриот» (16+)
22.00 Х/ф «Пара из будущего» (16+)
00.05 Х/ф «На край света» (18+)
01.55 «Женский стендап» (16+)

Матч ТВ

08.00 «Тайны звезд спорта» (12+)
08.30 «Все о главном» (12+)
09.00, 12.00, 14.55, 05.55 Новости (16+)
09.05, 23.45, 02.45 Все на Матч! Прямой эфир (12+)
12.05 «Лица страны. Александр Смышляев» (12+)
12.25 Футбол. Winline Зимний кубок РПЛ. «Динамо» (Москва) - «Спартак» (Москва) (6+)
14.35 Специальный репортаж (12+)
15.00 Есть тема! Прямой эфир
16.30 Футбол. Winline Зимний кубок РПЛ. Матч за 5-е место (0+)
19.15 Громко (12+)
20.30, 03.30 Матч! Парад (16+)
21.00 Футбол. Winline Зимний кубок РПЛ. Матч за 3-е место (0+)
00.35 Футбол. Чемп. Италии. «Интер» - «Фиорентина» (0+)
04.00 Гандбол. SEHA-Газпром Лига. «СКА Минск» - «Пермские медведи» (6+)
05.30 «Формула-1. Гаснут огни» (12+)
06.00 Баскетбол. Единая лига ВТБ. «Пари Нижний Новгород» - ЦСКА (6+)

Звезда

05.10 Т/с «Гаишники. Продолжение» (16+)
07.00 «Сегодня утром» (12+)
09.00, 13.00, 17.00, 19.00 Новости дня (16+)
09.15, 21.00 «Открытый эфир» (16+)
11.00 Д/ф «Военврачи: дело жизни» (16+)
11.25, 13.25, 01.05 Х/ф «Опасно для жизни!» (12+)
13.55, 15.05, 17.15, 03.45 Т/с «Оперативный псевдоним» (16+)
15.00 Военные Новости (16+)
18.00 Д/с «Освобождение: решающие битвы». «Катуков против Манштейна. На острие удара» (16+)
18.50 «Специальный репортаж» (16+)
19.55 «По горячим следам» (16+)
20.10 «Скрытые угрозы» (16+)
22.45 «Между тем» (12+)
23.15 Х/ф «Красные дипкурьеры» (12+)
02.40 Д/с «Уроки Донбасса» (16+)
03.20 Д/с «ВМФ СССР. Хроника Победы» (16+)

Пятый канал

05.00, 09.00, 13.00, 17.00 Известия (16+)
05.25 Т/с «Крепкие орешки-2» (16+)
07.30, 09.30, 04.40 Т/с «Офицеры» (16+)
08.05 «Фирменный рецепт» с Емельяненко (12+)
08.40 Знание - сила (0+)
13.30, 17.30, 00.30 Т/с «След» (16+)
22.20 Т/с «Свои-6» (16+)
23.05 Т/с «Свои-3» (16+)
00.00 Известия. Итоговый выпуск (16+)

ОТР-Ветта

ПРОГРАММА НЕ ПРЕДОСТАВЛЕНА ТЕЛЕКАНАЛОМ

ПОГОДА НЕДЕЛИ

СР | 05.02	ЧТ | 06.02	ПТ | 07.02	СБ | 08.02	ВС | 09.02	ПН | 10.02	ВТ | 11.02
Д: -7; **Н:** -12	**Д:** -7; **Н:** -12	**Д:** -9; **Н:** -15	**Д:** -7; **Н:** -15	**Д:** -4; **Н:** -8	**Д:** -5; **Н:** -8	**Д:** -5; **Н:** -9
В 2-7 м/с	**ЮВ** 2-4 м/с	**С** 2-4 м/с	**С** 3-7 м/с	**С** 3-5 м/с	**СЗ** 3-7 м/с	**СЗ** 3-9 м/с
771 мм.рт.ст.	**772** мм.рт.ст.	**775** мм.рт.ст.	**774** мм.рт.ст.	**772** мм.рт.ст.	**769** мм.рт.ст.	**764** мм.рт.ст.
Растущая луна	Растущая луна	Растущая луна	Растущая луна	Растущая луна	Растущая луна	Растущая луна

МАГНИТНЫЕ БУРИ

На этой неделе ожидаются небольшие магнитные возмущения.

По данным gismeteo.ru

Первый канал

05.00 «Доброе утро» (0+)
09.00, 11.00, 14.00, 17.00, 03.00 Новости (16+)
09.05 «Модный приговор» (0+)
09.55 «Жить здорово!» (16+)
10.45, 11.20, 14.15, 16.00, 19.00, 22.45 «Информационный канал» (16+)
15.30 «АнтиФейк» (16+)
17.15 «Давай поженимся!» (16+)
18.05 «Мужское/Женское» (16+)
19.50 «Пусть говорят» (16+)
21.00 «Время» (16+)
21.45 Т/с «Уголь» (16+)
00.10, 03.05 «Подкаст.Лаб» (16+)

Россия 1

05.00 «Утро России» (16+)
09.00, 11.00, 14.00, 16.30, 20.00, 03.00 Вести (16+)
09.30 Местное время (12+)
09.55 «О самом главном» (12+)
11.30, 21.10 Местное время. Вести-Урал (16+)
12.00, 18.00 «60 минут» (12+)
14.30, 02.10, 03.30 Т/с «Кулагины» (16+)
17.00 «Малахов» (16+)
21.30 Т/с «Склифосовский» (12+)
23.30 «Вечер с В. Соловьевым» (12+)

Культура

06.30 «Пешком...» (12+)
07.05 «Театральная летопись» (12+)
07.35 Д/ф «Дикие и домашние» (12+)
08.40, 22.15 Х/ф «Мертвые души» (12+)
10.00, 12.30, 17.00, 19.30, 23.35 Новости культуры (12+)
10.15 «Наблюдатель» (12+)
11.10 150 лет со дня рождения Василия Качалова. XX век (12+)
12.45 Новости. Подробно. Книги (12+)
13.00 «Игра в бисер» (12+)
13.45, 01.05 Х/ф «Гонки по вертикали» (16+)
15.00, 02.15 Больше, чем любовь (12+)
15.45 «Сати. Нескучная классика...» (12+)
16.30 «Эрмитаж» (12+)
17.15 Мастер-классы членов жюри конкурса «Щелкунчик». Семен Скигин (0+)
18.10 Д/ф «Московский Монмартр» (12+)
19.00 Д/с «Жил-был царь» (12+)
19.45 Главная роль (12+)
20.05 «Правила жизни» (12+)
20.30 «Спокойной ночи, малыши!» (0+)
20.45 Искусственный отбор (12+)
21.30 «Белая студия» (12+)
23.50 XX век (12+)

НТВ

04.50, 08.25, 10.35 Х/ф «Морские дьяволы. Смерч» (16+)
06.30 «Утро. Самое лучшее» (16+)
08.00, 10.00, 13.00, 16.00, 19.00, 23.35 «Сегодня» (16+)
13.25 «Чрезвычайное происшествие» (16+)
14.00 «Место встречи» (16+)
16.45 «За гранью» (16+)
17.50 «ДНК» (16+)
20.00 Х/ф «Первый отдел» (16+)
22.15, 00.00 Т/с «Шеф. Мужская работа» (16+)
00.55 Т/с «Пазл» (16+)
04.25 «Агентство скрытых камер» (16+)

Рен ТВ

05.00, 18.00, 01.10, 04.25 «Самые шокирующие гипотезы» (16+)
06.00 «С бодрым утром!» (16+)
08.30, 12.30, 16.30, 19.30, 23.00 «Новости» (16+)
09.00 «Военная тайна» (16+)
10.00 «Совбез» (16+)
11.00 «Как устроен мир» (16+)
12.00, 16.00, 19.00 «112» (16+)
13.00, 22.05 «Загадки человечества» (16+)
14.00 «Невероятно интересные истории» (16+)
15.00 «Документальный спецпроект» (16+)
17.00, 02.00 «Тайны Чапман» (16+)
20.00 Х/ф «Ограбление из будущего» (16+)
23.30 Х/ф «Сорвать банк» (18+)

СТС

06.00, 05.50 «Ералаш» (0+)
06.05 Мультфильмы (16+)
07.00 М/с «Ну, погоди! Каникулы» (6+)
07.25 М/с «Простоквашино» (0+)
08.00 Х/ф «Семейный переполох» (6+)
09.55 Х/ф «7 дней, 7 ночей» (12+)
12.00 Т/с «Солнце, море, два ствола» (16+)
14.40 «Уральские пельмени. Смехbook» (16+)
15.20 «Шоу «Уральские пельмени» (16+)
18.30 Т/с «Против всех» (16+)
20.25 Х/ф «Модификаты» (16+)
22.30 Х/ф «Штурм Белого дома» (16+)
01.10 Х/ф «Дыхание» (16+)
02.55 Т/с «Короче, план такой» (16+)
04.30 «6 кадров» (16+)
05.05 Мультфильмы (0+)

Домашний

06.30, 05.35 «По делам несовершеннолетних» (16+)
07.30, 04.45 «Давай разведемся!» (16+)
08.30, 02.30 «Тест на отцовство» (16+)
10.40, 23.05 Докудрама «Понять. Простить» (16+)
11.45, 00.15 Докудрама «Порча» (16+)
12.55, 01.10 Докудрама «Знахарка» (16+)
13.30, 01.35 Докудрама «Верну любимого» (16+)
14.05, 02.05 Докудрама «Голоса ушедших душ» (16+)
14.40 Х/ф «Не бойся, верь, люби» (16+)
19.00 Х/ф «Мамино счастье» (16+)
04.10 «6 кадров» (16+)

ТВ Центр

06.00 «Настроение» (12+)
08.10 «Доктор И» (16+)
08.40 Х/ф «Женская версия. Знак совы» (12+)
10.35, 02.05 «Битва за наследство» (16+)
11.30, 14.30, 17.50, 22.00, 00.00 «События» (12+)
11.50 Т/с «Психология преступления. Перелетная птица» (12+)
13.45, 04.55 «Мой герой. Александр Коршунов» (12+)
14.50 «Город новостей» (16+)
15.05, 02.45 Х/ф «Синичка-5» (16+)
17.00 «Актерские драмы» (16+)
18.10 «10 самых...» (16+)
18.45 Т/с «Собор» (16+)
22.35 «Закон и порядок» (16+)
23.10 Д/ф «Ради звездной роли» (16+)
00.30 «Петровка, 38» (16+)
00.45 «Русские тайны. В постели со шпионом» (16+)
01.25 «Хроники московского быта» (12+)
04.15 Д/ф «Георгий Тараторкин. Человек, который был самим собой» (16+)
05.30 «Москва резиновая» (16+)

ТВ-3

06.00, 05.45 Мультфильмы (0+)
08.00 М/с «Леди Баг и Супер-кот» (6+)
08.30, 15.00, 18.00, 23.00 «Новости» (16+)
08.40, 15.10 Т/с «Гадалка» (16+)
15.15 Т/с «Слепая» (16+)
17.00, 18.10 Т/с «Кордон» (16+)
22.20, 23.10 Х/ф «Пираньи 3DD» (16+)
00.00 Х/ф «Спуск 2» (18+)
01.45 Т/с «Вокально-Криминальный ансамбль» (16+)
05.00 «Мистические истории» (16+)

ТНТ

07.00, 06.00 «Утро ТНТ» (16+)
08.00, 03.20 «Однажды в России» (16+)
09.00 «Титаны» (16+)
11.00 Т/с «Девушки с Макаровым» (16+)
19.00 Т/с «Патриот» (16+)
21.00 Т/с «Новые Жуки» (16+)
22.00 Х/ф «Давай разведемся!» (16+)
00.00 Х/ф «30 свиданий» (18+)
01.45 «Женский стендап» (16+)

Матч ТВ

08.00, 16.55 «Тайны звезд спорта» (12+)
08.30 Фрирайд. Мировой тур (6+)
09.00, 12.00, 14.55, 17.30, 05.55 Новости (16+)
09.05, 17.35, 00.00 Все на Матч! Прямой эфир (12+)
12.05, 14.35 Специальный репортаж (12+)
12.25 Футбол. Winline Зимний кубок РПЛ. Матч за 5-е место (6+)
15.00 Есть тема! Прямой эфир
16.25, 03.30 «География спорта. Олимпийское наследие» (12+)
18.25 Д/ф «Криштиану Роналду. Единственный и неповторимый» (12+)
19.50 Смешанные единоборства. UFC. Джаред Каннонир против Шона Стрикланда (16+)
21.00 Футбол. Winline Зимний кубок РПЛ. Финал (0+)
01.20 «Вы это видели» (12+)
02.25 Смешанные единоборства. One FC. Анатолий Малыхин против Умара Кейна (16+)
04.00 Легкая атлетика. Мировой тур в закрытых помещениях (6+)
06.00 Волейбол. Чемп. России. Pari Суперлига. Мужчины. «Белогорье» - «Динамо-ЛО» (6+)

Звезда

05.20, 13.55, 15.05, 17.15, 03.50 Т/с «Оперативный псевдоним» (16+)
07.00 «Сегодня утром» (12+)
09.00, 13.00, 17.00, 19.00 Новости дня (16+)
09.15, 21.00 «Открытый эфир» (16+)
11.00, 18.50 «Специальный репортаж» (16+)
11.15, 19.55 «По горячим следам» (16+)
11.35, 13.25, 00.55 Х/ф «Увольнение на берег» (12+)
15.00 Военные Новости (16+)
18.00 Д/с «Освобождение: решающие битвы» (16+)
20.10 «Улика из прошлого» (16+)
22.45 «Между тем» (12+)
23.15 Х/ф «Наградить (посмертно)» (12+)
02.25 Д/с «Уроки Донбасса» (16+)
03.05 Д/с «Линия Сталина» (16+)

Пятый канал

05.00, 09.00, 13.00, 17.00 Известия (16+)
05.25, 09.30, 04.30 Т/с «Офицеры» (16+)
08.05 Страна Советов (16+)
08.40 Знание - сила (0+)
13.30, 17.30, 00.30 Т/с «След» (16+)
22.20 Т/с «Свои-6» (16+)
23.05 Т/с «Свои-3» (16+)
00.00 Известия. Итоговый выпуск (16+)

ОТР-Ветта

ПРОГРАММА НЕ ПРЕДОСТАВЛЕНА ТЕЛЕКАНАЛОМ

АФИША НЕДЕЛИ

Время	Мероприятие	Место
Чт 06.02 **18:00**	**Мастер-класс по изготовлению броши в стиле стимпанк «Сердце»**, 0+ Цена билета – 450 руб.	п. Полазна, ДКиС им. А. Д. Черкасова, каб. № 47
Сб 08.02 **с 10:00**	**Всероссийская лыжная гонка «Лыжня России-2025»**, 0+ Приглашаются все желающие	г. Добрянка, биатлонный комплекс
Сб 08.02 **15:00**	**«Сундучок сказок и детской музыки». Концерт ансамбля классической музыки «ПРО-Арт»**, 0+ Приглашаются дети от 4-х лет Цена билета – 200 руб. Для семей участников СВО – вход свободный	ДКиС им. В.А. Ладугина
Вс 09.02 **12:00**	**Мастер-класс по декоративно-прикладному творчеству «Панно «Лёвушка»**, 6+ Цена билета – 150 руб. Для семей участников СВО – вход свободный	ДКиС им. В.А. Ладугина
Вс 09.02 **14:00**	**День памяти Почётного гражданина Добрянки Н.Н. Зенкова**. 6+	ДКиС им. В.А. Ладугина
Вс 09.02 **14:00**	**Мультфильм «Муфаса: Король Лев»**, 0+ Цена билета – 150-200 руб. Для семей участников СВО – вход свободный	ДКиС им. В.А. Ладугина
Вт 11.02 **18:00**	**Феерическое шоу цирка «Импульс», г. Челябинск**, 0+ Цена билета – 500-700 руб.	ДКиС им. В.А. Ладугина

Первый канал

05.00 «Доброе утро» (0+)
09.00, 11.00, 14.00, 17.00, 03.00 Новости (16+)
09.05 «Модный приговор» (0+)
09.55 «Жить здорово!» (16+)
10.45, 11.20, 14.15, 16.00, 19.00, 22.45 «Информационный канал» (16+)
15.30 «АнтиФейк» (16+)
17.15 «Давай поженимся!» (16+)
18.05 «Мужское/Женское» (16+)
19.50 «Пусть говорят» (16+)
21.00 «Время» (16+)
21.45 Т/с «Уголь» (16+)
00.10 «Шоу Вована и Лексуса» (16+)
01.10, 03.05 «Подкаст.Лаб» (16+)

Россия 1

05.00 «Утро России» (16+)
09.00, 11.00, 14.00, 16.30, 20.00, 03.00 Вести (16+)
09.30 Местное время (12+)
09.55 «О самом главном» (12+)
11.30, 21.10 Местное время. Вести-Урал (16+)
12.00, 18.00 «60 минут» (12+)
14.30, 02.10, 03.30 Т/с «Кулагины» (16+)
17.00 «Малахов» (16+)
21.30 Т/с «Склифосовский» (12+)
23.30 «Вечер с В. Соловьевым» (12+)

Культура

06.30 «Пешком...» (12+)
07.05 «Театральная летопись» (12+)
07.35 Д/ф «Человек всемогущий? Манипуляции природой» (12+)
08.40, 22.15 Х/ф «Мертвые души» (12+)
10.00, 12.30, 17.00, 19.30, 23.35 Новости культуры (12+)
10.15 «Наблюдатель» (12+)
11.10, 23.50 Д/ф «Мир Улановой» (0+)
12.45 Новости. Подробно. Кино (12+)
13.00 Искусственный отбор (12+)
13.45, 01.05 Х/ф «Гонки по вертикали» (16+)
15.00, 02.15 Больше, чем любовь (12+)
15.45 «Белая студия» (12+)
16.30 «Библейский сюжет» (12+)
17.15 Мастер-классы членов жюри конкурса «Щелкунчик». Семен Скигин (0+)
18.15 Д/ф «Интернет полковника Китова» (12+)
19.00 Д/с «Жил-был царь» (12+)
19.45 Главная роль (12+)
20.05 «Правила жизни» (12+)
20.30 «Спокойной ночи, малыши!» (0+)
20.45 Абсолютный слух (12+)
21.30 Власть факта (12+)

НТВ

04.55, 08.25, 10.35 Х/ф «Морские дьяволы. Смерч» (16+)
06.30 «Утро. Самое лучшее» (16+)
08.00, 10.00, 13.00, 16.00, 19.00, 23.35 «Сегодня» (16+)
13.25 «Чрезвычайное происшествие» (16+)
14.00 «Место встречи» (16+)
16.45 «За гранью» (16+)
17.50 «ДНК» (16+)
20.00 Х/ф «Первый отдел» (16+)
22.15, 00.00 Т/с «Шеф. Мужская работа» (16+)
00.55 Т/с «Пазл» (16+)
04.25 «Агентство скрытых камер» (16+)

Рен ТВ

05.00, 18.00, 01.15, 04.25 «Самые шокирующие гипотезы» (16+)
06.00 «С бодрым утром!» (16+)
08.30, 12.30, 16.30, 19.30, 23.00 «Новости» (16+)
09.00 «Документальный спецпроект» (16+)
10.00 «Засекреченные списки» (16+)
11.00 «Как устроен мир» (16+)
12.00, 16.00, 19.00 «112» (16+)
13.00 «Загадки человечества» (16+)
14.00 «Невероятно интересные истории» (16+)
15.00 «Легенды и мифы» (16+)
17.00, 02.05 «Тайны Чапман» (16+)
20.00 Х/ф «Соломон Кейн» (16+)
22.00 «Безумные факты» (16+)
23.30 Х/ф «Добро пожаловать в рай» (18+)

СТС

06.00, 05.50 «Ералаш» (0+)
06.05 Мультфильмы (16+)
07.00 М/с «Ну, погоди! Каникулы» (6+)
07.25 М/с «Простоквашино» (0+)
08.00 М/ф «Ая и ведьма» (6+)
09.40 Х/ф «Сестричка Бетти» (16+)
12.00 Т/с «Солнце, море, два ствола» (16+)
14.40 «Уральские пельмени. Смехbook» (16+)
15.20 «Шоу «Уральские пельмени» (16+)
18.30 Т/с «Против всех» (16+)
20.25 Х/ф «Пылающее море» (16+)
22.35 Х/ф «13 минут» (16+)
00.40 Х/ф «88 минут» (16+)
02.35 Т/с «Короче, план такой» (16+)
04.55 «6 кадров» (16+)
05.05 Мультфильмы (0+)

Домашний

06.30, 05.30 «По делам несовершеннолетних» (16+)
07.25, 04.40 «Давай разведемся!» (16+)
08.30, 02.30 «Тест на отцовство» (16+)
10.40, 23.00 Докудрама «Понять. Простить» (16+)
11.45, 00.15 Докудрама «Порча» (16+)
12.50, 01.10 Докудрама «Знахарка» (16+)
13.25, 01.35 Докудрама «Верну любимого» (16+)
14.00, 02.05 Докудрама «Голоса ушедших душ» (16+)
14.35 Х/ф «Сжечь все и начать заново» (16+)
19.00 Х/ф «Чужая ошибка» (16+)
04.10 «6 кадров» (16+)

ТВ Центр

06.00 «Настроение» (12+)
08.10 «Доктор И» (16+)
08.40 Х/ф «Женская версия. Мышеловка» (12+)
10.35, 02.05 «Битва за наследство» (16+)
11.30, 14.30, 17.50, 22.00, 00.00 «События» (12+)
11.50 Т/с «Психология преступления. Жажда счастья» (12+)
13.45, 05.00 «Мой герой. Сергей Серов» (12+)
14.50 «Город новостей» (16+)
15.05, 02.45 Х/ф «Забытое преступление» (12+)
17.00 «Актерские драмы» (12+)
18.10, 00.30 «Петровка, 38» (16+)
18.25 Т/с «Собор» (16+)
22.35 «Хватит слухов!» (16+)
23.05 «90-е. Аномальщина» (16+)
00.45 «Дорогие товарищи. Скрипка и немножко нервно» (16+)
01.25 «Знак качества» (16+)
04.20 Д/ф «Александра Завьялова. Затворница» (16+)
05.35 «Москва резиновая» (16+)

ТВ-3

06.00 Мультфильмы (0+)
08.00 М/с «Леди Баг и Супер-кот» (6+)
08.30, 15.00, 18.00, 23.00 «Новости» (16+)
08.40, 15.10 Т/с «Гадалка» (16+)
15.15 Т/с «Слепая» (16+)
17.00, 18.10 Т/с «Кордон» (16+)
22.20, 23.10 Х/ф «Кровь и шоколад» (16+)
00.40 Х/ф «Заклинание» (16+)
02.15 Т/с «Вокально-Криминальный ансамбль» (16+)
05.15 «Мистические истории» (16+)

ТНТ

07.00, 06.00 «Утро ТНТ» (16+)
08.00, 03.45 «Однажды в России» (16+)
09.00 «Титаны» (16+)
11.00 Т/с «Девушки с Макаровым» (16+)
19.00 Т/с «Патриот» (16+)
21.00 Т/с «Новые Жуки» (16+)
22.00 Х/ф «На рубле без рубля» (18+)
00.20 Х/ф «Булки» (18+)
02.10 «Женский стендап» (16+)

Матч ТВ

08.00, 16.55 «Тайны звезд спорта» (12+)
08.30 «География спорта. Олимпийское наследие» (12+)
09.00, 12.00, 14.55, 17.30, 05.55 Новости (16+)
09.05, 17.35, 23.35, 01.35 Все на Матч! Прямой эфир (12+)
12.05, 14.35 Специальный репортаж (12+)
12.25 Футбол. Winline Зимний кубок РПЛ. Матч за 3-е место (6+)
15.00 Есть тема! Прямой эфир
16.25, 03.30 «Вид сверху» (12+)
18.25 Д/ф «Манчестер Юнайтед. Вперед к славе» (12+)
19.50 Смешанные единоборства. UFC. Леон Эдвардс против Белала Мухаммада (16+)
21.00 Хоккей. Фонбет Чемп. КХЛ. «Динамо» (Минск) - «Локомотив» (0+)
00.00 Бильярд. BetBoom Суперлига (12+)
02.25 Бокс. Мэнни Пакьяо против Эрика Моралеса (16+)
04.00 Легкая атлетика. Мировой тур в закрытых помещениях (6+)
06.00 Баскетбол. Единая лига ВТБ. «ПАРМА» - «Локомотив-Кубань» (6+)

Звезда

05.20, 13.55, 15.05, 17.15, 03.50 Т/с «Оперативный псевдоним» (16+)
07.00 «Сегодня утром» (12+)
09.00, 13.00, 17.00, 19.00 Новости дня (16+)
09.15, 21.00 «Открытый эфир» (16+)
11.00, 19.55 «По горячим следам» (16+)
11.20, 13.25, 00.50 Х/ф «Мы с вами где-то встречались» (12+)
15.00 Военные Новости (16+)
18.00 Д/с «Освобождение: решающие битвы» (16+)
18.50 «Специальный репортаж» (16+)
20.10 Д/с «Секретные материалы» (16+)
22.45 «Между тем» (12+)
23.15 Х/ф «Забудьте слово смерть» (12+)
02.25 Д/с «Уроки Донбасса» (16+)
03.15 Д/с «Хроника Победы» (16+)

Пятый канал

05.00, 09.00, 13.00, 17.00 Известия (16+)
05.25 Т/с «Офицеры» (16+)
08.15, 09.30, 04.15 Т/с «Офицеры-2. Одна судьба на двоих» (16+)
13.30, 17.30, 00.30 Т/с «След» (16+)
22.20 Т/с «Свои-6» (16+)
23.05 Т/с «Свои-3» (16+)
00.00 Известия. Итоговый выпуск (16+)

ОТР-Ветта

ПРОГРАММА НЕ ПРЕДОСТАВЛЕНА ТЕЛЕКАНАЛОМ

ВАЖНО ЗНАТЬ!

СПИСАНИЕ ДОЛГОВ УЧАСТНИКАМ СВО

25 млн рублей кредиторской задолженности списали судебные приставы Прикамья участникам СВО.

В рамках изменений, внесённых в действующее законодательство, в 2024 году судебные приставы Пермского края прекратили 303 исполнительных производства по кредитным обязательствам на сумму около 25 млн рублей в отношении 118 участников специальной военной операции.

Исполнительные производства по долгам, в том числе ипотечным, прекращаются в отношении граждан, которые с 1 декабря 2024 года заключили контракт о прохождении военной службы в зоне СВО. Важно, чтобы контракт был заключён на срок более одного года, при этом сумма кредитных обязательств не может превышать 10 миллионов рублей.

Законодательство предусматривает также прекращение исполнительных производств по кредитным обязательствам и в отношении супруги военнослужащего.

Процедура осуществляется по заявлению. Гражданину или его ближайшим родственникам необходимо обратиться в любое подразделение судебных приставов ГУФССП России по Пермскому краю и представить следующие документы:

- заявление о прекращении исполнительного производства;
- копию контракта о прохождении военной службы сроком на один год и более или справки из соответствующего органа Министерства обороны РФ о заключении указанного контракта с 1 декабря 2024 года;
- для принятия решения о прекращении исполнительного производства в отношении супруги военнослужащего дополнительно необходимо приложить документ о заключении брака.

ПРОДЛИЛИ КРЕДИТНЫЕ КАНИКУЛЫ. На 150 календарных дней продлеваются особые кредитные каникулы для многих военнослужащих и их семей. Таким образом, часть льготного периода, которую прибавляют к сроку мобилизации или контракта для участия в СВО, составит 180 календарных дней вместо 30.

Первый канал

05.00 «Доброе утро» (0+)
09.00, 11.00, 14.00, 17.00, 03.00 Новости (16+)
09.05 «Модный приговор» (0+)
09.55 «Жить здорово!» (16+)
10.45, 11.20, 14.15, 16.00, 19.00, 22.45 «Информационный канал» (16+)
15.30 «АнтиФейк» (16+)
17.15 «Давай поженимся!» (16+)
18.05 «Мужское/Женское» (16+)
19.50 «Пусть говорят» (16+)
21.00 «Время» (16+)
21.45 Т/с «Уголь» (16+)
00.10, 03.05 «Подкаст.Лаб» (16+)

Россия 1

05.00 «Утро России» (16+)
09.00, 11.00, 14.00, 16.30, 20.00, 03.00 Вести (16+)
09.30 Местное время (12+)
09.55 «О самом главном» (12+)
11.30, 21.10 Местное время. Вести-Урал (16+)
12.00, 18.00 «60 минут» (12+)
14.30, 02.10, 03.30 Т/с «Кулагины» (16+)
17.00 «Малахов» (16+)
21.30 Т/с «Склифосовский» (12+)
23.30 «Вечер с В. Соловьевым» (12+)

Культура

06.30 «Пешком...» (12+)
07.05 «Театральная летопись» (12+)
07.35 Д/ф «Архипелаг земля» (12+)
08.40, 22.15 Х/ф «Мертвые души» (12+)
10.00, 12.30, 17.00, 19.30, 23.35 Новости культуры (12+)
10.15 «Наблюдатель» (12+)
11.10, 23.50 Д/ф «Мир Улановой» (0+)
12.45 Новости. Подробно. Театр (12+)
13.00 Абсолютный слух (12+)
13.45 Х/ф «Гонки по вертикали» (16+)
14.55 Д/ф «Хранители жизни. Борис Егоров» (12+)
15.40 «2 Верник 2» (12+)
16.30 Моя любовь - Россия! (12+)
17.15 Мастер-классы членов жюри конкурса «Щелкунчик» (0+)
18.20 Д/ф «Невидимые пришельцы» (12+)
19.00 Д/с «Жил-был царь». «Государевы кушанья» (12+)
19.45 Главная роль (12+)
20.05 Открытая книга (12+)
20.30 «Спокойной ночи, малыши!» (0+)
20.45 Кино о кино (12+)
21.30 «Энигма. Владимир Атлантов о Тамаре Милашкиной» (12+)
01.00 Х/ф «Последний визит» (16+)
02.15 Больше, чем любовь (12+)

НТВ

04.55, 08.25, 10.35 Х/ф «Морские дьяволы. Смерч» (16+)
06.30 «Утро. Самое лучшее» (16+)
08.00, 10.00, 13.00, 16.00, 19.00, 23.35 «Сегодня» (16+)
13.25 «Чрезвычайное происшествие» (16+)
14.00 «Место встречи» (16+)
16.45 «За гранью» (16+)
17.50 «ДНК» (16+)
20.00 Х/ф «Первый отдел» (16+)
22.15, 00.00 Т/с «Шеф. Мужская работа» (16+)
00.50 «Поздняков» (16+)
01.05 «Мы и наука. Наука и мы» (12+)
02.05 Х/ф «Испанец» (16+)

Рен ТВ

05.00, 18.00, 01.30, 04.30 «Самые шокирующие гипотезы» (16+)
06.00 «С бодрым утром!» (16+)
08.30, 12.30, 16.30, 19.30, 23.00 «Новости» (16+)
09.00 «Документальный спецпроект» (16+)
10.00 «Засекреченные списки» (16+)
11.00 «Как устроен мир» (16+)
12.00, 16.00, 19.00 «112» (16+)
13.00 «Загадки человечества» (16+)
14.00 «Невероятно интересные истории» (16+)
15.00 «Неизвестная история» (16+)
17.00, 02.15 «Тайны Чапман» (16+)
20.00 Х/ф «Наемник» (16+)
22.00 «Наука и техника» (16+)
23.30 Х/ф «Газетчик» (18+)

СТС

06.00, 05.50 «Ералаш» (0+)
06.05 Мультфильмы (16+)
07.00 М/с «Ну, погоди! Каникулы» (6+)
07.25 М/с «Простоквашино» (0+)
08.00 М/ф «Смешарики. Начало» (16+)
09.45 М/ф «Пес-самурай и город кошек» (6+)
11.40, 14.40 «Уральские пельмени. Смехbook» (16+)
12.00 Т/с «Солнце, море, два ствола» (16+)
15.15 «Шоу «Уральские пельмени» (16+)
18.30 Т/с «Против всех» (16+)
20.30 Х/ф «Напролом» (16+)
22.30 Х/ф «Петля времени» (16+)
00.55 Х/ф «Малышка на драйве» (18+)
02.50 Т/с «Гости из прошлого» (16+)
04.55 «6 кадров» (16+)
05.05 Мультфильмы (0+)

Домашний

06.30, 05.30 «По делам несовершеннолетних» (16+)
07.20, 04.40 «Давай разведемся!» (16+)
08.20, 02.30 «Тест на отцовство» (16+)
10.30, 23.10 Докудрама «Понять. Простить» (16+)
11.35, 00.15 Докудрама «Порча» (16+)
12.45, 01.10 Докудрама «Знахарка» (16+)
13.20, 01.35 Докудрама «Верну любимого» (16+)
13.55, 02.05 Докудрама «Голоса ушедших душ» (16+)
14.30 Х/ф «Зонтик для подруг» (16+)
19.00 Х/ф «Как вернуть бывшего» (16+)
04.10 «6 кадров» (16+)

ТВ Центр

06.00 «Настроение» (12+)
08.15 «Доктор И» (16+)
08.40 Х/ф «Женская версия. Мышеловка» (12+)
10.35, 02.05 «Битва за наследство» (16+)
11.30, 14.30, 17.50, 22.00, 00.00 «События» (12+)
11.50 Т/с «Психология преступления. Зона комфорта» (12+)
13.45, 05.00 «Мой герой. Ольга Лапшина» (12+)
14.50 «Город новостей» (16+)
15.05, 02.45 Х/ф «Роковое sms» (12+)
17.00, 23.10 «Актерские драмы» (16+)
18.15, 00.30 «Петровка, 38» (16+)
18.35 Т/с «Собор» (16+)
22.35 «10 самых...» (16+)
00.45 «Охота на маньяка. Дело калужского насильника» (16+)
01.25 «90-е. Залетные звезды» (16+)
04.20 Д/ф «Элина Быстрицкая. Свою жизнь я придумала сама» (16+)
05.35 «Москва резиновая» (16+)

ТВ-3

06.00, 05.45 Мультфильмы (0+)
08.00 М/с «Леди Баг и Супер-кот» (6+)
08.30, 15.00, 18.00, 23.00 «Новости» (16+)
08.40, 15.10 Т/с «Гадалка» (16+)
15.15 Т/с «Слепая» (16+)
17.00, 18.10 Т/с «Кордон» (16+)
22.20, 23.10 Х/ф «Русалка. Озеро мертвых» (16+)
00.30 Х/ф «Проклятие. Посвящение» (18+)
02.00 Т/с «Вокально-Криминальный ансамбль» (16+)
05.00 «Мистические истории» (16+)

ТНТ

07.00, 06.00 «Утро ТНТ» (16+)
08.00 «Однажды в России» (16+)
09.00 «Титаны» (16+)
11.00 Т/с «Девушки с Макаровым» (16+)
19.00 Т/с «Патриот» (16+)
21.30 Х/ф «Небриллиантовая рука» (16+)
00.40 Х/ф «Ботан и Супербаба» (16+)
02.05 «Комеди Клаб» (16+)

Матч ТВ

08.00, 16.55 «Тайны звезд спорта» (12+)
08.30 «Вид сверху» (12+)
09.00, 12.00, 14.55, 17.30, 05.55 Новости (16+)
09.05, 17.35, 21.00, 01.35 Все на Матч! Прямой эфир (12+)
12.05, 14.35, 03.15 Специальный репортаж (12+)
12.25 Футбол. Winline Зимний кубок РПЛ. Финал (6+)
15.00 Есть тема! Прямой эфир
16.25, 03.30 «Большой хоккей» (12+)
18.25 Д/ф «Льюис Хэмилтон» (12+)
19.50 Смешанные единоборства. UFC. Марвин Веттори против Джареда Каннонира (16+)
21.55 Баскетбол. Единая лига ВТБ. «Зенит» - УНИКС (0+)
00.00 Бильярд. BetBoom Суперлига (12+)
02.25 Евротур (12+)
04.00 Волейбол. Чемп. России. Pari Суперлига. Женщины. «Заречье-Одинцово» - «Тулица» (6+)
06.00 Баскетбол. Единая лига ВТБ. «Пари Нижний Новгород» - МБА-МАИ (Москва) (6+)

Звезда

05.20 Т/с «Оперативный псевдоним» (16+)
07.00 «Сегодня утром» (12+)
09.00, 13.00, 17.00, 19.00 Новости дня (16+)
09.15, 21.00 «Открытый эфир» (16+)
11.00, 18.50 «Специальный репортаж» (16+)
11.15, 13.25, 00.55 Х/ф «Живет такой парень» (12+)
13.55, 15.05, 17.15 Т/с «Оперативный псевдоним-2: код возвращения» (16+)
15.00 Военные Новости (16+)
18.00 Д/с «Освобождение: решающие битвы» (16+)
19.55 «По горячим следам» (16+)
20.10 «Код доступа» (12+)
22.45 «Между тем» (12+)
23.15 Х/ф «Жаркое лето в Кабуле» (16+)
02.30 Х/ф «Забудьте слово смерть» (12+)
03.50 Д/с «Уроки Донбасса» (16+)
04.40 Д/с «Линия Сталина» (16+)

Пятый канал

05.00, 09.00, 13.00, 17.00 Известия (16+)
05.25, 09.30 Т/с «Офицеры-2. Одна судьба на двоих» (16+)
08.00 Ваше здоровье! (12+)
08.35 День Ангела (0+)
13.30, 17.30, 00.30 Т/с «След» (16+)
22.20 Т/с «Свои-6» (16+)
23.05 Т/с «Свои-3» (16+)
00.00 Известия. Итоговый выпуск (16+)
04.30 Х/ф «Противостояние» (16+)

ОТР-Ветта

ПРОГРАММА НЕ ПРЕДОСТАВЛЕНА ТЕЛЕКАНАЛОМ

НАШИ ПРАВА

ПОРА ГОТОВИТЬ ДЕКЛАРАЦИИ

Началась декларационная кампания 2025 года. Представить декларацию о доходах, полученных в 2024 году, необходимо не позднее 30 апреля.

В налоговой инспекции отмечают, что не стоит откладывать эту обязанность на последний месяц.

Отчитаться о доходах необходимо:
- от продажи жилья, транспорта, иного имущества, находившегося в собственности менее минимального срока владения (по недвижимости он составляет 5 лет; в некоторых случаях – 3 года: при продаже имущества по наследству, в дар от близких родственников, приватизации, при продаже единственного жилья; при продаже транспорта – 3 года);
- при получении в дар имущества не от близких родственников;
- от сдачи в аренду имущества;
- от источников, находящихся за пределами Российской Федерации;
- от выигрышей в лотерею;
- от вознаграждений по договорам гражданско-правового характера.

Отчитаться также обязаны индивидуальные предприниматели, находящиеся на общем режиме налогообложения, нотариусы, адвокаты, арбитражные управляющие.

Срок уплаты НДФЛ по доходам, полученным в 2024 году, – не позднее 15 июля 2025 года.

Подать декларацию по форме 3-НДФЛ можно:
- с помощью сервиса ФНС России «Личный кабинет налогоплательщика для физических лиц» – **lkfl2.nalog.ru/lkfl;**
- в МФЦ;
- через ЕПГУ;
- в налоговый орган по месту регистрации.

Благоустройство. Коммунальщики складируют снег на тропинке

Одно чистят, другое заваливают

Леонид **ПЕРВУШИН**

Активист ТОС второго микрорайона Добрянки *Вера Сорокина* от имени жителей обратилась в нашу редакцию с проблемой: популярную тропинку на входе в городской парк у ворот больницы техника коммунальщиков постоянно заваливает снегом!

Востребованная тропинка возле больницы в Добрянке, ведущая в городской парк, оказалась завалена убранным с дороги снегом. / ФОТО В. СОРОКИНОЙ

Чтобы пробраться в парк, людям приходится преодолевать огромные снежные валы.

– В парк ходит очень много людей не только с палками и лыжами, но и просто жителей разного возраста – и пожилых, и молодых, с санками, колясками! – говорит она. – С колясками теперь мамочки не могут пройти, разворачиваются и уходят гулять по городу!

Вот и 28 января, по словам Веры Сорокиной, тропинка оказалась завалена. Когда трактор чистил дорогу у больницы, прохожий попросил тракториста разгрести вход в парк. Но тот отказался, мол, там чистить не положено.

– Неоднократно звонили диспетчеру «Благоустройства», но ответных действий по нашим обращениям так и не дождались, – продолжает неравнодушная жительница города. – Чистить не положено, а заваливать, значит, можно?! И это повторяется не первый год. Пора бы коммунальщикам понять, что они работают для людей!

Редакция обратилась в МБУ «Благоустройство» с просьбой услышать жителей и прекратить заваливать тропинку, которая удобна людям. Мы опубликовали материал в нашей группе в соцсетях, к моменту выхода газеты мнение общественницы прочитали почти 6,7 тысячи пользователей, поступило несколько комментариев.

«Вчера (*27 января.* – **Ред.**), чтобы пройти там со снегокатом, сначала нужно было поставить на ноги детей, перевести их, потом на себе – снегокат. А это фактически проезжая часть. Между больницей и домом Герцена, 40а такая же ситуация», – написала Ксения К.

«Чистят для галочки, и не важно, как почищено. Зачем думать о людях?!» – считает Оксана С.

Сигнал

«Одни отписки»

29 января после прошедших снегопадов жители Добрянского округа вновь обратили внимание на плохое состояние дороги до Нижнего Луха.

«Дорога чистится от случая к случаю. На обращения даются одни отписки, – говорит жительница одного из населённых пунктов Мария. – Как будто мы не видим, что работы на дороге не производились».

Так, 28 января, по её словам, рейсовый автобус увёз людей в город, а вечером рейс был отменён из-за состояния дороги. 29 января рейсовые и школьные автобусы были отменены. Люди не смогли попасть на работу, ученики – в школу.

«Сколько можно терпеть эти издевательства?!» – обращается она в опубликованном сюжете «Народного фронта» Пермского края, куда повторно обратились жители шести населённых пунктов.

«Народный фронт» попросил прокуратуру помочь жителям в решении дорожной проблемы и заставить муниципалитет выполнять свои прямые обязанности. Напомним, что в середине декабря после обращения жителей в «Народный фронт» глава Следственного комитета РФ Александр Бастрыкин поручил провести проверку и доложить о её результатах.

Наболело

«Почему от нас отмахиваются?»

У нас уже просто крик отчаяния! Наш посёлок Чёлва полностью замело снегом: пройти можно только по одной центральной улице. Остальные – в сугробах.

Трактор с начала зимы приезжал к нам на расчистку всего два раза. Как мы должны жить? Пенсионерам до магазина не выйти. Дом в начале января горел в посёлке – даже пожарные не сразу смогли проехать из-за сугробов. Разве это нормально?

Мы звоним в Добрянку, просим прочистить дороги, нас выслушивают, «кормят» обещаниями, и ничего не меняется! А на днях при очередном нашем звонке на том конце девушка удивлённо спросила: «Чёлва? Это вообще где?» Что это за отношение к жителям сельской территории? Есть ведь власти, которые должны решать вопросы населения всего округа, не забывая про отдалённые районы.

Мы не дачники, мы постоянные жители посёлка, жители Добрянского округа. Почему же от наших проблем городские власти просто отмахиваются?

Марина К., п. Чёлва

ОТ РЕДАКЦИИ. Мы передали требование жителей по расчистке улиц Чёлвы в МБУ «Благоустройство». Там заверили, что подрядчик – ООО «Шипик» – знает о проблемах посёлка, но в связи с обильными снегопадами техника занята на других участках. Позже жители Чёлвы сообщили, что трактор всё же пришёл, но маленький. «Дороги почистили, но так, что пройти ещё можно, а вот проехать на легковой машине трудно, всё настолько заужено. А две улицы так и остались нечищенными – к ним техника проехать не смогла», – рассказали в Чёлве и добавили, что готовят обращение к губернатору и в «Народный фронт» Пермского края.

Инфраструктура

Улица в реестре не значится

В газете от 22 января в материале «Почему улица есть, а содержания нет?» читатели поднимали проблему содержания улицы в д. Завожик. На ул. Восточной расположены 5 домов, но власти отказываются от расчистки её от снега и предлагают жителям делать это за свой счёт.

В администрации Добрянского округа нам сообщили, что в рамках утверждённого муниципального задания МБУ «Благоустройство» осуществляет содержание закреплённых автомобильных дорог общего пользования и объектов благоустройства на территории Добрянского муниципального округа. «Автомобильная дорога по ул. Восточная д. Завожик в реестре муниципального имущества Добрянского муниципального округа отсутствует, – сообщается в ответе за подписью заместителя главы администрации Добрянского округа **Алексея Симонова**. – Согласно сведениям Федеральной информационной адресной системы дома, расположенные по ул. Восточная в д. Завожик, отсутствуют, в связи с чем осуществить текущее содержание объекта не представляется возможным».

По сведениям Публичной кадастровой карты, в Завожике значатся ул. Дорожная, Заречная и пер. Садовый. Но проездов между отмежёванными участками – больше десятка.

– Чтобы улица получила полноправный статус, жителям необходимо обратиться в администрацию Добрянского округа, – прокомментировал ситуацию депутат Думы Добрянского округа по этой территории **Сергей Бодин**. – Там подробно пояснят, какие шаги для этого необходимы.

А Страницу подготовила КСЕНИЯ БЛАЖИЕВСКАЯ

«ЗОРИ ПЛЮС» 5 февраля 2025, № 6 (1008) №

Премьера. Юные танцоры ансамбля «Индиго» выступили с необычным спектаклем

«Легенда об Алагее»

Так назывался спектакль ансамбля «Индиго», премьера которого состоялась 2 февраля на сцене ДКиС им. В.А. Ладугина.

Алагея – вымышленный мир, в котором четыре стихии (огонь, вода, земля и воздух) решили выяснить, кто важнее.

Представление было ярким и динамичным: с замиранием сердца зрители следили за артистами-обезьянками, выполняющими трюки в гамаках-лианах, за воздушными акробатками, которые без страховки «летали» над сценой в обручах. Переживали за аиста, отбившегося от стаи из-за повреждённого крыла, и все вместе помогали «тушить» разбушевавшийся огонь...

– Идея этого спектакля пришла из жизни, и на самом деле он не о природе, а о людях, – рассказывает руководитель ансамбля **Александра Шиковская**. – Ведь важно понять, что поодиночке мы слабы, а в одной связке – большая сила.

И подготовка спектакля стала тому подтверждением. Благодаря вкладу в общее дело каждого члена команды, всё получилось!

– До шести утра представители техотдела Дворца культуры Иван Карпов и Илья Тихонов прорабатывали видеоряд для постановки, светотехник Денис Крылов колдовал с освещением, – рассказывает Александра Шиковская. – Педагоги Мария Григорьева и Кристина Новосёлова (выпускница «Индиго») без устали проводили репетиции, а родители детей помогали создавать костюмы...

Премьера прошла с успехом, зрители долго аплодировали, не отпуская маленьких артистов. Необычный спектакль можно будет вновь увидеть весной.

Мирная Алагея: все четыре стихии вместе создают гармонию на сцене и в жизни. / ФОТО В. САЗОНОВОЙ

Резвые «мартышки» на гамаках-лианах символизируют стихию земли. / ФОТО В. САЗОНОВОЙ

Стая белокрылых аистов олицетворяют стихию воздуха. / ФОТО В. САЗОНОВОЙ

Грозный огонь, способный и согреть, и уничтожить всё на своём пути. / ФОТО В. САЗОНОВОЙ

Знай наших! Шоу-балет из Добрянки успешно выступил в краевом чемпионате

Прасковья Прохорова и Анастасия Масалкина завоевали золото в личных номинациях.

С каскадом наград

Успешными выступлениями открыли новый год участники шоу-балета «Каскад». В конце января они приняли участие и первенстве Пермского края по стрит дисциплинам «Звезда Прикамского танцпола».

Звёздочки коллектива представляли сольные, дуэтные программы, а также выступали в группах. В итоге в общем медальном зачёте у ребят 47 золотых, 34 серебряных и 26 бронзовых медалей. Кто-то получил по две и даже по три награды, выступая в разных номинациях. Кроме того, в групповых номерах «каскадовцы» взяли два кубка за первое место и один – за третье.

А руководитель «Каскада» Марина Миронова два дня отработала судьёй конкурса: отсмотрев и оценив свыше 1000 участников.

Успешно выступила на конкурсе группа малышей «Каскада» 5-6 лет, многие вернулись с медалями.

№ «ЗОРИ ПЛЮС» 5 февраля 2025, № 6 (1008)

«Золотые руки». Жители округа участвуют в конкурсе мастеров, который проводит наше издание

Творческие родители

Мои родители – очень творческие люди.

Мама Наталия Юдина увлекается изготовлением изделий из изолона. Она делает красивые композиции на холстах, а также торшеры, настольные светильники, конфетницы, резиночки и ободки. Говорит, что от творческого процесса получает удовольствие.

Папа Николай Юдин – по своей профессии плотник: он с нуля строит дома, бани и беседки из брёвен. А в свободное время любит заниматься столярным мастерством. Для красоты нашего двора он изготовил зверей – зайца, быка и прекрасных оленят. А для удобства дома делает мебель – столы, стулья, тумбочки, и даже смастерил роскошный иконостас. Папа вкладывает частичку себя в каждое своё творение и получает наслаждение от процесса.

Софья Юдина

Из джута, конфет и фанеры

Вязаные радости

Моё хобби – вязание крючком. Начала с интерьерных корзин, потом затянуло, теперь вяжу игрушки и аксессуары. Занимаюсь этим всего ничего – полтора года. Был опыт по плетению пледов, шитью корзин из джутового каната и полиэфирного шнура. А с появлением дочки начала вязать ещё и погремушки, держатели для сосок, кармашки на кроватку и другие необходимые вещи для детей.

Эльвира Абибулаева, п. Полазна

Вкусные букеты

Уже три года я занимаюсь фуд-флористикой. Сначала ради интереса собрала букет из голубики, потом прошла обучение в школе фуд-флористики по разным направлениям. А сейчас это моё любимое хобби, очень творческий и увлекательный процесс! Могу собрать букет или композицию буквально из чего угодно: фруктов, ягод, сладостей, закусок, сухофруктов. Даже банные букеты могу сделать!

Елизавета Трубицына

Спортхроника

Горнолыжный спорт

Кубок ГК «Жебреи», 1 этап. 19 января в Перми состоялись соревнования в слаломе-гиганте. В них приняли участие более 100 юных горнолыжников края. Валерия Мосина (14-15 лет), Владимир Шандренко (12-13 лет) заняли первые места. Арсений Ильясов (12-13 лет) – второй. Елизавета Дылдина в этой группе – третья среди девушек, Екатерина Поварницына поднялась на вторую ступень пьедестала среди девочек до 12 лет. Леонид Шандренко и Матвей Пак заняли первое и второе места среди участников до 12 лет. Все спортсмены представляют СШОР по горным лыжам и сноуборду из Полазны.

Баскетбол

Чемпионат Школьной баскетбольной лиги среди юношей, дивизиональный этап, дивизион «Красава». 25 января в Кондратово сборная Добрянской школы № 3, победитель муниципального этапа, заняла третье место из четырёх команд и в финальную часть регионального этапа не попала.

Дзюдо

Первенство Пермского края среди юношей и девушек до 13 лет. 25 января в Перми добрянская спортсменка Анастасия Мартюшева заняла третье место среди участниц до 36 кг и была включена в состав сборной Пермского края. Её подруга по команде Амалия Александровская – пятая. Обе юные спортсменки – воспитанницы Полазненской СШОР (тренер – Артём Коровин).

* * *

Первенство Пермского края среди юношей и девушек до 15 лет. 1 февраля в Перми полазненец Арсений Сторожев занял третье место среди участников весовой категории до 50 кг. Воспитанник Полазненской СШОР включён в состав сборной Пермского края. Тренирует Арсения Юлия Овчинникова.

Футзал

Первенство Пермского края среди команд 2011 г.р. ДЮК U13. На прошлой неделе соревнования, в которых участвовало 17 команд, завершилось победой клуба «СШ-Лысьва». Наша команда «Полазна» (тренер – Евгений Шаврин) заняла последнее место с 4 очками в 16 играх.

Футзал. Добрянская команда продолжает борьбу за попадание в топ-6

В атаке – «СШ-Добрянка» (в светлых футболках). Лев Новиков (с мячом) в этом сезоне пока не отличился ни разу. А вот его товарищ Михаил Черноусов (на дальнем плане) забил 23 гола, в том числе два в матче с «Вихрем». / ФОТО АВТОРА

Уступили в борьбе

«СШ-Добрянка-2015» дома провела три зрелищные игры, но смогла записать на свой счёт только один балл.

Наша команда по итогам прошлого сезона играет в сильнейшем I дивизионе. За призовые места здесь борются преимущественно пермские клубы, а также команды из Краснокамска, Березников и Соликамска.

25 января на домашней площадке подопечные Андрея Романова, который первый год тренирует этот коллектив, в борьбе уступили «Вихрю» из Пермского округа (3:6) и пермскому «ШФК «Приоритет-Флагман» (3:5). И разошлись миром во встрече с пермским клубом «Династия» (4:4).

Пять мячей забил Михаил Черноусов, по два – Артём Лесников и Дмитрий Шестаков, один – Семён Гейно.

Михаил Черноусов занимает второе место из 137 футболистов в списке бомбардиров (23 мяча), Артём Лесников – шестой (13 мячей).

«Полазна» далеко от пьедестала

Вторая наша команда 2015 г.р. «Полазна» (тренер Константин Серков) выступает во II дивизионе первенства. Ей осталось провести один матч, пока она занимает 14 место из 17 команд (11 очков в 15 играх). 19 января в Перми «Полазна» уступила пермским командам «Чемпион-ВышГа» (0:6) и «Чемпион-Пролетарка» (0:3) и выиграла у «ДФК-Култаево» (5:1). Голевой дубль на счету Артёма Грибова, по разу отличились Тимофей Казаков, Александр Каменщиков и Максим Пьянков. Лучшим бомбардиром команды является Максим Пьянков (7 мячей).

«СШ-Добрянка» за три игры до завершения соревнований занимает 8 место (11 очков в 15 играх) и сохраняет теоретические шансы на попадание в шестёрку лучших. Но для этого надо побеждать во всех матчах и надеяться на осечки соперников.

Фотохроника

УЧАЩИЕСЯ СДАВАЛИ ЭКЗАМЕН У СЕТКИ. Смешанная сборная 5-9 классов Сенькинской школы (на переднем плане) стала лучшей среди команд сельских школ. Дружины Висимской и Гаринской школ завоевали серебряные и бронзовые медали. 25 января в Добрянке (ДС «Молодёжный» и ДСОШ № 2) состоялись соревнования по волейболу в рамках Спартакиады учащихся общеобразовательных учреждений Добрянского округа. Двойную победу в группе городских школ – среди 5-9 и 10-11 классов – одержали команды Полазненской школы № 1. Добрянская школа № 2 (5-9 кл.) и техникум им. П.И. Сюзёва (10-11 кл.) заняли вторые места соответственно. Добрянские № 1 (5-9 кл.) и № 3 (10-11 кл.) – третьи. Состав команды Сенькинской школы: Михаил Бияк, Иван Филоненко, Илья Болотов, Карина Меркушева, Ксения Мишина, Артём Обросов, Татьяна Филоненко. / ФОТО ЦФКСИМП

«СТАРИКИ» ДАЮТ БОЙ. В центральном матче второго круга первенства Добрянского округа, посвящённого памяти Сергея Смирнова, ветеранская команда «Крылья 40+» (в белых свитерах) взяла у «Камских крыльев» реванш за поражение в первой части турнира со счётом 6:4, причём ветераны сначала уступали, но смогли переломить ход встречи. Залогом успеха стала надёжная игра в обороне: «Крыльям 40+» при хорошей игре своего вратаря Василия Крюкова удалось нейтрализовать самого опасного нападающего соперников Артёма Ветошева (в центре в тёмной форме). Команды, набрав одинаковое количество очков, делят первое место. Скорее всего, вопрос победителей соревнований будет решаться в матче этих команд в третьем круге. Подробную статистику встреч и изменения в расписании организаторы не публикуют. / ФОТО АВТОРА

Первый канал

05.00 «Доброе утро» (0+)
09.00, 11.00, 14.00 Новости (16+)
09.05 «Модный приговор» (0+)
09.55 «Жить здорово!» (16+)
10.45, 11.20, 14.15, 16.55 «Информационный канал» (16+)
14.40 «АнтиФейк» (16+)
15.10 «Давай поженимся!» (16+)
16.00 «Мужское/Женское» (16+)
18.00 «Новости» (12+)
18.40 «Человек и закон» (16+)
19.45 «Поле чудес» (16+)
21.00 «Время» (16+)
21.45 «Голос. Новый сезон» (12+)
23.30 Т/с «Первый номер» (18+)
01.10 «Горячий лед» (0+)
02.00 «Подкаст.Лаб» (16+)

Россия 1

05.00 «Утро России» (16+)
09.00, 11.00, 14.00, 16.30, 20.00 Вести (16+)
09.30 Местное время (12+)
09.55 «О самом главном» (12+)
11.30, 21.10 Местное время. Вести-Урал (16+)
12.00, 18.00 «60 минут» (12+)
14.30 Т/с «Кулагины» (16+)
17.00 «Прямой эфир» (16+)
21.30 «Один в один» (12+)
00.30 «Истории большой страны» (12+)
01.30 Х/ф «Счастье есть» (16+)

Культура

06.30 «Пешком...» (12+)
07.05 Легенды мирового кино (12+)
07.35 Д/ф «Биохакинг» (6+)
08.30, 21.30 Х/ф «Мертвые души» (12+)
10.00, 12.30, 17.00, 19.30, 23.55 Новости культуры (12+)
10.20 Х/ф «Моя любовь» (16+)
12.00 Открытая книга (12+)
12.45 Дневник XVIII Зимнего международного фестиваля искусств в Сочи (12+)
13.10 К 70-летию Тимура Кибирова (12+)
14.05 Х/ф «Последний визит» (16+)
15.20 Д/ф «Уфа. Особняк Елены Поносовой-Молло» (12+)
15.45 «Энигма. Владимир Атлантов о Тамаре Милашкиной» (12+)
16.30 Письма из провинции (12+)
17.15 Мастер-классы членов жюри конкурса «Щелкунчик». Анна Макарова (0+)
18.45 «Царская ложа» (12+)
19.45 Д/ф «Соединяющий миры» (12+)
20.35 90 лет Владимиру Рецептеру (12+)
22.55 «2 Верник 2» (12+)
00.10 Х/ф «Космос как предчувствие» (16+)
01.40 Искатели (12+)
02.25 М/ф (6+)

НТВ

05.00, 08.25, 10.35 Х/ф «Морские дьяволы. Смерч» (16+)
06.30 «Утро. Самое лучшее» (16+)
08.00, 10.00, 13.00, 16.00, 19.00 «Сегодня» (16+)
13.25 «Чрезвычайное происшествие» (16+)
14.00 «Место встречи» (16+)
16.50 «ДНК» (16+)
17.55 «Жди меня» (12+)
20.00 Х/ф «Первый отдел» (16+)
22.15 Т/с «Шеф. Мужская работа» (16+)
00.20 «Своя правда» (16+)
02.15 «Захар Прилепин. Уроки русского» (12+)
02.45 «Инфощит» (16+)
03.20 «Квартирный вопрос» (0+)
04.15 «Агентство скрытых камер» (16+)

Рен ТВ

05.00, 18.00, 03.00 «Самые шокирующие гипотезы» (16+)
06.00 «С бодрым утром!» (16+)
08.30, 12.30, 16.30, 19.30 «Новости» (16+)
09.00 «Документальный спецпроект» (16+)
10.00, 15.00 «Засекреченные списки» (16+)
11.00 «Как устроен мир» (16+)
12.00, 16.00, 19.00 «112» (16+)
13.00 «Загадки человечества» (16+)
14.00 «Невероятно интересные истории» (16+)
17.00 «Главные тайны мира» (16+)
20.00 Х/ф «Заложники» (16+)
21.40 Х/ф «Мой шпион» (16+)
23.40 Х/ф «Финальный счет» (18+)
01.35 Х/ф «Будь моими глазами» (16+)

СТС

06.00 «Ералаш» (6+)
06.05, 05.05 Мультфильмы (16+)
07.00 М/с «Ну, погоди! Каникулы» (6+)
07.25 М/с «Простоквашино» (0+)
08.00 «Уральские пельмени. Смехbook» (16+)
10.35 «Шоу «Уральские пельмени» (16+)
23.00 Х/ф «Замерзшая из Майами» (12+)
01.00 «Кино в деталях» (18+)
02.00 Х/ф «Крецул» (12+)
03.35 Т/с «Гости из прошлого» (16+)
04.50 «6 кадров» (16+)
05.50 «Ералаш» (0+)

Домашний

06.30, 05.40 «По делам несовершеннолетних» (16+)
07.20, 04.50 «Давай разведемся!» (16+)
08.25, 02.30 «Тест на отцовство» (16+)
10.35, 23.10 Докудрама «Понять. Простить» (16+)
11.40, 00.15 Докудрама «Порча» (16+)
12.45, 01.10 Докудрама «Знахарка» (16+)
13.20, 01.35 Докудрама «Верну любимого» (16+)
13.55, 02.05 Докудрама «Голоса ушедших душ» (16+)
14.30 Х/ф «Пока прошлое не разлучит нас» (16+)
19.00 Х/ф «Требуется мама в семью с тремя детьми» (16+)
04.10 Д/с «Предсказания: 2025» (16+)

ТВ Центр

06.00 «Настроение» (12+)
08.15, 11.50 Х/ф «Два плюс два» (12+)
11.30, 14.30, 17.50 «События» (12+)
12.35, 15.05 Х/ф «Последний ход королевы» (12+)
14.50 «Город новостей» (16+)
17.00 «Актерские драмы» (16+)
18.10 Х/ф «Возвращение» (16+)
19.55 Х/ф «Западня» (12+)
22.00 «В центре событий» (16+)
23.05 «Приют комедиантов» (12+)
00.45 Х/ф «Медовый месяц» (12+)
02.15 «Петровка, 38» (16+)
02.30 Х/ф «Хроника гнусных времен» (12+)
05.25 Д/ф «Клара Лучко и Сергей Лукьянов. Украденное счастье» (16+)
06.10 «10 самых...» (16+)

ТВ-3

06.00 Мультфильмы (0+)
08.00 М/с «Леди Баг и Супер-кот» (6+)
08.30, 15.00, 18.00, 23.00 «Новости» (16+)
08.40 Т/с «Порча» (16+)
14.00 «Вернувшиеся». 2 сезон (16+)
15.10 «Вернувшиеся». 6 сезон (16+)
16.20, 18.10 Т/с «Слепая» (16+)
19.15 Х/ф «Яга. Кошмар темного леса» (16+)
21.15, 23.10 Х/ф «Отражение тьмы» (16+)
23.45 Х/ф «Он - дракон» (16+)
01.45 Х/ф «Русалка. Озеро мертвых» (18+)
03.00 Х/ф «Заклинание» (16+)
04.30 «Мистические истории» (16+)

ТНТ

07.00 «Утро ТНТ» (16+)
08.00, 19.00, 04.55 «Однажды в России» (16+)
09.00 «Титаны» (16+)
11.00 Т/с «Универ. 10 лет спустя» (16+)
21.00, 03.20 «Комеди Клаб» (16+)
23.00 «Стендап рулетка» (18+)
00.00 «Женский стендап» (16+)

Матч ТВ

08.00 «Тайны звезд спорта» (12+)
08.30 «Большой хоккей» (12+)
09.00, 12.00, 14.55, 05.55 Новости (16+)
09.05, 21.30, 23.45, 01.35 Все на Матч! Прямой эфир (12+)
12.05 «Небесная грация» (0+)
12.25 Д/ф «Криштиану Роналду. Единственный и неповторимый» (12+)
13.45 Евротур (12+)
14.35 «Лица страны. Юлия Ступак» (12+)
15.00 Есть тема! Прямой эфир
16.25 Футбол. Winline Зимняя серия. «Зенит» - «Урал» (0+)
18.30 Смешанные единоборства. One FC (16+)
21.55 Футзал. Бетсити Суперлига. «Кристалл» (СПб) - «Новая генерация» (12+)
00.00 Бильярд. BetBoom Суперлига (12+)
02.25 Бокс. Леннокс Льюис против Майка Тайсона (16+)
03.30 «Формула-1. Гаснут огни» (12+)
04.00 Легкая атлетика. Мировой тур в закрытых помещениях (6+)
06.00 Боулинг. BetBoom Кубок КЛБ. Про-тур (0+)

Звезда

05.20, 13.55, 15.05, 17.15, 02.40 Т/с «Оперативный псевдоним-2: код возвращения» (16+)
09.00, 13.00, 17.00, 19.00 Новости дня (16+)
09.20 «Ищу своих» (12+)
10.05 «По горячим следам» (16+)
10.25 Д/ф «Халхин-Гол. Восточный ветер победы» (16+)
11.20, 13.25 Х/ф «Свой среди чужих, чужой среди своих» (12+)
15.00 Военные Новости (16+)
18.00 Д/с «Освобождение: решающие битвы» (16+)
19.40 Д/с «Загадки века» (12+)
20.30 Д/с «Война миров» (16+)
21.20 «Специальный репортаж. Что русскому смешно...» (16+)
22.00 «Здравствуйте, товарищи!» (16+)
23.30 «Музыка+» (12+)
00.50 Х/ф «Мой ласковый и нежный зверь» (12+)

Пятый канал

05.00, 09.00, 13.00, 17.00 Известия (16+)
05.25, 09.30 Х/ф «Противостояние» (16+)
08.30 Ваше здоровье! (12+)
13.30, 17.30 Т/с «След» (16+)
23.10 Светская хроника (16+)
00.10 «Они потрясли мир» (12+)
01.50 Т/с «Условный мент-2» (16+)

ОТР-Ветта

ПРОГРАММА НЕ ПРЕДОСТАВЛЕНА ТЕЛЕКАНАЛОМ

ПРАВОПОРЯДОК

ЗАРПЛАТА – ЧЕРЕЗ СУД

Монтажники из Добрянки добились выплаты зарплаты через суд.

Отец и сын согласились на предложение выполнить ряд работ, тендер по которым выиграла электромонтажная организация из Добрянки. Не оформив документы на трудоустройство, директор компании поручил мужчинам крупный заказ на оборудование нескольких школ в городе Березники камерами видеонаблюдения.

На основании устного договора за все работы по установке и подключению камер двоим монтажникам в общей сумме должны были заплатить 360 тысяч рублей. Однако после завершения работ им выплатили только 140 тысяч рублей.

Обманутые подрядчики обратились в суд. Факт наличия трудовых отношений был установлен благодаря записям с камер наблюдения и телефонных разговоров. Юридическое лицо обязали выплатить оставшуюся часть суммы и компенсировать истцам моральный вред.

Судебные приставы вручили директору организации постановление о возбуждении исполнительного производства. Однако тот гасить долг не торопился. Тогда приставы ограничили предприятию возможность распоряжаться своим имуществом – автомобилем с прицепом, а также арестовали счета.

После принудительных мер решение суда было исполнено, монтажникам перечислили 242 тысячи рублей.

НАПАЛА НА ПРОДАВЦА

47-летняя жительница Добрянки предстанет перед судом за разбойное нападение на кассира в супермаркете.

Сообщение о происшествии в одном из сетевых магазинов города поступило в дежурную часть полиции в декабре прошлого года. Как сообщила пресс-служба ГУ МВД по Пермскому краю, обвиняемая, находясь в состоянии алкогольного опьянения, зашла в торговый зал супермаркета, взяла с полки две бутылки коньяка и направилась к выходу, минуя кассу. Работница магазина догнала недобросовестную покупательницу и попыталась отобрать алкоголь. Та в ответ ударила кассира бутылкой по голове. Также пригрозила, что убьёт работницу, если она к ней подойдёт. Испугавшись за свою жизнь, кассир больше не перечила злоумышленнице.

В ходе оперативных мероприятий сотрудники уголовного розыска задержали нападавшую. Оказалось, что она уже неоднократно была судима за подобные преступления. Уголовное дело направлено в суд.

Первый канал

06.00 «Доброе утро. Суббота» [12+]
09.00 «Умницы и умники» [12+]
09.45 «Слово пастыря» [0+]
10.00, 12.00 Новости [16+]
10.15 «Медведева против Медведевой» [12+]
11.05 «Играем свадьбу!» [12+]
12.15 «Поехали!» [12+]
13.20 MONEYпуляторы. «Развод на любовь» [16+]
14.25 «Горячий лед» [0+]
16.55 «Кто хочет стать миллионером?» [12+]
18.00 «Новости» [12+]
18.20 «Народный ледниковый» [0+]
21.00 «Время» [16+]
21.35 «Сегодня вечером» [16+]
23.10 Х/ф «Детка» [16+]
02.00 «Подкаст.Лаб» [16+]

Россия 1

05.00 «Утро России. Суббота» [16+]
08.00 Местное время. Суббота [16+]
08.35 «По секрету всему свету» [0+]
09.00 «Формула еды» [12+]
09.25 «Пятеро на одного» [0+]
10.10 «Сто к одному». Телеигра [0+]
11.00, 14.00, 17.00, 20.00 Вести [16+]
11.30 «Наши. Военкоры» [12+]
12.00 «Доктор Мясников» [12+]
13.00 «Большие перемены» [12+]
14.30, 20.50 Местное время. Вести-Урал [16+]
14.50 «Юмор! Юмор! Юмор!!!» Евгения Петросяна [16+]
17.50 «Привет, Андрей!» [12+]
21.00 Х/ф «Мимо тещиного дома» [16+]
00.40 Х/ф «Ты только будь со мною рядом» [12+]

Культура

06.30 Лето Господне. Сретение Господне [12+]
07.05, 02.30 М/ф [6+]
08.25 Х/ф «Вот такая история...» [16+]
10.05 «Мы - грамотеи!» [12+]
10.45 «Передвижники. Григорий Мясоедов» [12+]
11.15 Х/ф «Карусель» [16+]
12.30 «Эрмитаж» [12+]
13.00 Черные дыры. Белые пятна [12+]
13.40 Д/с «Первые в мире» [12+]
13.55, 01.00 Д/ф «Заповедное. Табун» [12+]
14.40 «Рассказы из русской истории» [12+]
15.45 Д/ф «Ошибка» полковника Эдвинсона» [12+]
16.30 Х/ф «Идеальный муж» [12+]
18.05 Д/с «Предки наших предков» [12+]
18.45 Кино о кино [12+]
19.30 Новости культуры [12+]
19.50 Х/ф «Кин-дза-дза!» [0+]
22.00 «Агора» [12+]
23.05 Х/ф «Вычитание» [18+]
01.45 Искатели [12+]

НТВ

04.45 Х/ф «Репортаж судьбы» [16+]
06.20 «Жди меня» [12+]
07.20 «Смотр» [0+]
08.00, 10.00, 16.00 «Сегодня» [16+]
08.20 «Поедем, поедим!» [16+]
09.20 «Едим дома» [0+]
10.20 «Главная дорога» [16+]
11.00 «Живая еда» [12+]
12.00 «Квартирный вопрос» [0+]
13.00 «Основано на реальных событиях» [16+]
15.00 «Своя игра» [0+]
16.20 «ЧП. Расследование» [16+]
17.00 «Следствие вели...» [16+]
19.00 «Центральное телевидение» [16+]
20.10 «Суперстар! Новый сезон» [16+]
23.50 «Ты не поверишь!» [16+]
01.00 «Квартирник НТВ у Маргулиса. Петр Елфимов» [16+]
02.20 «Дачный ответ» [0+]
03.15 Х/ф «Правила механика замков» [16+]

Рен ТВ

05.00, 02.05 «Самые шокирующие гипотезы» [16+]
06.00 «С бодрым утром!» [16+]
08.30, 12.30, 16.30, 19.30 «Новости» [16+]
09.00 «Минтранс» [16+]
10.00 «Самая полезная программа» [16+]
11.00, 13.00 «Военная тайна» [16+]
15.00 «Совбез» [16+]
17.00 «Документальный спецпроект» [16+]
18.00 «Засекреченные списки» [16+]
19.00 «Добровэфире» [16+]
20.00 Х/ф «Битва на озере» [16+]
23.25 Х/ф «Битва на озере-2» [18+]

СТС

06.00 «Ералаш» [6+]
07.00 М/с «Три кота» [0+]
07.15 «Шоу «Уральские пельмени» [16+]
08.00 «Просто кухня» [12+]
10.00 «Уральские пельмени. Смехbook» [16+]
10.05 М/ф «Унесенные призраками» [16+]
12.40 Х/ф «Аксель» [12+]
14.40 Х/ф «Пылающее море» [16+]
16.45 Х/ф «2012» [16+]
20.00 Т/с «Прометей» [16+]
23.50 Х/ф «Петля времени» [18+]
02.05 Х/ф «88 минут» [16+]
03.45 Т/с «Гости из прошлого» [16+]
04.55 «6 кадров» [16+]
05.05 Мультфильмы [16+]
05.50 «Ералаш» [0+]

Домашний

06.30 Х/ф «Без памяти любя» [16+]
10.30 Т/с «Выдра» [16+]
19.00 Х/ф «Спрячь меня» [16+]
22.50, 05.55 Х/ф «Сквозь розовые очки» [16+]
02.35 «6 кадров» [16+]
02.45 Х/ф «Тени старого шкафа» [16+]

ТВ Центр

06.35 «Православная энциклопедия» [6+]
07.00 Х/ф «Западня» [12+]
09.00 «Здоровый смысл» [16+]
09.35 «Смех, дрожь и видео» [16+]
10.05 «Мифы о еде. Икра» [16+]
10.55 «Просто & вкусно» [6+]
11.30, 14.30, 23.35 «События» [12+]
11.50 «Смешите меня семеро» [16+]
12.40 Анекдот-клуб «Нехмурые люди» [16+]
13.15, 14.45 Х/ф «Жизнь, по слухам, одна» [12+]
17.10 Х/ф «Колодец забытых желаний» [12+]
21.00 «Постскриптум» [16+]
22.15 «Право знать!» [16+]
23.45 «Русские тайны. Новые пророки» [16+]
00.30 «90-е. Квадратные метры власти» [16+]
01.10 Поколение «Нет» [16+]
01.35 «Хватит слухов!» [16+]
02.00, 04.00 «Актерские драмы» [16+]
03.20 «Актерские драмы» [12+]
05.20 «Петровка, 38» [16+]
05.35 Д/ф «Николай Губенко и Жанна Болотова. Министр и недотрога» [12+]

ТВ-3

06.00, 05.30 Мультфильмы [0+]
08.00 «Вкусно с Анфисой Чеховой». 4 сезон [16+]
08.30, 15.00, 18.00, 23.00 «Новости» [16+]
08.40 М/с «Леди Баг и Супер-кот» [6+]
11.00 Х/ф «Полуночное солнце» [16+]
13.00 Х/ф «Цунами» [16+]
15.10 Х/ф «Стражи гробниц» [16+]
17.00, 18.10 Х/ф «Ловушка времени» [16+]
19.00 Х/ф «Открытое море: Монстр глубины» [16+]
21.00 Х/ф «В пасти океана» [16+]
23.10 Х/ф «Химера» [18+]
01.30 Х/ф «Пираньи 3DD» [18+]
02.30 Х/ф «Проклятие. Посвящение» [18+]
03.45 «Мистические истории» [16+]

ТНТ

07.00, 03.45 «Однажды в России» [16+]
09.25 «Битва экстрасенсов» [16+]
15.50 «Экстрасенсы. Битва сильнейших» [16+]
21.00 «Конфетка» [16+]
23.30 «Stand up» [18+]
00.30 Х/ф «Облачный атлас» [18+]
02.20 «Женский стендап» [16+]

Матч ТВ

08.00 «География спорта. Олимпийское наследие» [12+]
08.30 Центральный круг [12+]
09.00, 12.00, 19.00 Новости [16+]
09.05, 16.30, 19.05, 00.30, 03.00 Все на Матч! Прямой эфир [12+]
12.05 М/ф «Команда МАТЧ» [0+]
12.30 Биатлон. Альфа-Банк Кубок сильнейших спортсменов. Женщины [12+]
13.55 «Век нашего спорта» [12+]
15.00 Биатлон. Альфа-Банк Кубок сильнейших спортсменов. Мужчины [12+]
16.55 Волейбол. Чемп. России. Pari Суперлига. Мужчины. «Локомотив» (Новосибирск) - «Белогорье» [0+]
20.05 Футбол. Чемп. Испании. «Осасуна» - «Реал» [0+]
22.15 Футбол. Чемп. Германии. «Байер» - «Бавария» [0+]
00.50 Футбол. Чемп. Испании. «Вильярреал» - «Валенсия» [0+]
04.00 Смешанные единоборства. UFC. Джаред Каннонир против Грегори Родригеса [16+]

Звезда

06.00 Х/ф «На златом крыльце сидели...» [6+]
07.10 Х/ф «Свой среди чужих, чужой среди своих» [12+]
09.00, 13.00, 19.00 Новости дня [16+]
09.15 «Второе мнение» [12+]
09.45 «Легенды музыки» [12+]
10.15 «Легенды кино» [12+]
11.05 «СССР. Знак качества» [12+]
11.55 «Не факт!» [12+]
12.30 «Любовь на линии огня» [16+]
13.15 «Специальный репортаж» [16+]
13.30 Д/с «Тыл». «Солнцепек» [16+]
13.55, 05.15 Докудрама «Великие битвы России» [16+]
16.45 Х/ф «На другом берегу» [16+]
19.25 Х/ф «Экипаж машины боевой» [12+]
20.50 Х/ф «Отряд особого назначения» [12+]
22.25 Х/ф «Фартовый» [16+]
00.20 Х/ф «В небе «Ночные ведьмы» [12+]
01.45 Х/ф «Адмирал Ушаков» [12+]
03.30 Х/ф «Корабли штурмуют бастионы» [12+]
05.00 Д/с «Оружие Победы» [12+]

Пятый канал

05.00, 10.25 Т/с «Условный мент-2» [16+]
09.00 Страна Советов [16+]
09.30, 19.25 Т/с «Условный мент-6» [16+]
20.20 Т/с «Закон тайги» [16+]
00.00 Известия. Главное [16+]
01.05 Светская хроника [16+]
02.10 Т/с «Свидетели» [16+]

ОТР-Ветта

ПРОГРАММА НЕ ПРЕДОСТАВЛЕНА ТЕЛЕКАНАЛОМ

ПОЛЕЗНОЕ МЕНЮ

СЫТНЫЙ ОМЛЕТ НА ЗАВТРАК

Ингредиенты:
- яйцо – 6 шт.;
- молоко – 200 мл;
- ветчина – 100 г;
- помидор – 1 шт.;
- лук зелёный – 1 пучок;
- соль – по вкусу.

Приготовление

1. Порезать ветчину и помидор кубиками, нашинковать лук.
2. Взбить яйца с молоком и солью. Добавить в смесь ветчину, помидоры и лук, аккуратно перемешать лопаткой.
3. В качестве начинки можно положить варёную курицу, картофель, консервированный зелёный горошек, стручковую фасоль – любой продукт, который сочетается с яйцом.
4. Смазать сковороду маслом, вылить в неё омлет и жарить под крышкой сначала на среднем, а затем на слабом огне до готовности (около 15 минут).

СОВЕТ. Чем тщательнее вы смешиваете яйца и молоко, тем вкуснее получится омлет. Считается, что наиболее достойный результат получается именно тогда, когда масса не сбивается миксером, а долго и скрупулёзно перемешивается венчиком или вилкой.

Первый канал

06.00, 10.00, 12.00 Новости [16+]
06.10 «Играй, гармонь любимая!» [12+]
06.55 «Часовой» [12+]
07.25 «Здоровье» [16+]
08.30 «Золотая коллекция Союзмультфильма» [0+]
09.10 «Непутевые заметки» [12+]
09.30 «Мечталлион. Национальная Лотерея» [12+]
10.15 «Жизнь своих» [12+]
11.05 «Повара на колесах» [12+]
12.15 «Видели видео?» [0+]
13.20 MONEYпуляторы. «Развод на любовь» [16+]
14.35 Т/с «Участок» [12+]
16.35 «Горячий лед» [0+]
18.00 «Новости» [12+]
19.00 «Три аккорда. Новый сезон» [16+]
21.00 «Время» [16+]
23.00 Т/с «Территория» [18+]
00.00 «Подкаст.Лаб» [16+]

Россия 1

05.30, 02.20 Х/ф «Роман в письмах» [12+]
07.20 «В кругу друзей» [12+]
08.00 Местное время. Воскресенье [16+]
08.35 «Когда все дома» [0+]
09.25 «Утренняя почта с Николаем Басковым» [12+]
10.10 «Сто к одному». Телеигра [0+]
11.00, 14.00, 17.00 Вести [16+]
11.30 «Наши. Военкоры» [12+]
12.00 К 80-летию освобождения «Штурм Будапешта» [12+]
12.55 «Судьба человека» [12+]
14.30 Местное время. Вести-Урал [16+]
15.00 «Парад юмора» [16+]
17.50 «Песни от всей души» [12+]
20.00 Вести недели [16+]
22.30 Москва. Кремль. Путин [12+]
23.00 «Воскресный вечер» [12+]
01.35 «Штурм Будапешта» [12+]

Культура

06.30, 15.10, 02.45 М/ф [6+]
07.20 Х/ф «Кин-дза-дза!» [0+]
09.30 Тайны старого чердака [12+]
10.00, 02.05 Диалоги о животных [12+]
10.40 Кино о кино [12+]
11.20 Х/ф «Свинарка и пастух» [0+]
12.45 «Дом ученых» [12+]
13.15 Неизвестные маршруты Беларуси [12+]
13.55 Невский ковчег. Теория невозможного [12+]
14.25 «Игра в бисер» [12+]
16.30 «Картина мира» [12+]
17.10 Д/с «Первые в мире» [12+]
17.30 «Романтика романса» [12+]
18.35 Д/ф «Генерал Пушкин» [12+]
19.30 Новости культуры [12+]
20.25 Х/ф «Карусель» [16+]
21.40 Т/ф «Пиковая дама» [12+]
00.35 Х/ф «Идеальный муж» [12+]

НТВ

05.00 Х/ф «Аферистка» [16+]
06.50 «Центральное телевидение» [16+]
08.00, 10.00, 16.00 «Сегодня» [16+]
08.20 «У нас выигрывают!» [12+]
10.20 «Первая передача» [16+]
11.00 «Чудо техники» [12+]
12.00 «Дачный ответ» [0+]
13.00 «НашПотребНадзор» [16+]
14.00 «Однажды...» [16+]
15.00 «Своя игра» [0+]
16.20 «Человек в праве» [16+]
17.00 «Следствие вели...» [16+]
18.00 «Новые русские сенсации» [16+]
19.00 «Итоги недели» [16+]
20.20 «Маска. Новый сезон» [12+]
00.00 «Звезды сошлись» [16+]
01.35 «Основано на реальных событиях» [16+]

Рен ТВ

05.00, 23.55 «Самые шокирующие гипотезы» [16+]
06.00 «С бодрым утром!» [16+]
08.30, 12.30 «Новости» [16+]
09.00 «Самая народная программа» [16+]
09.30 «Знаете ли вы, что?» [16+]
10.30 «Наука и техника» [16+]
11.30 «Купи-продай» [16+]
13.00 «Легенды и мифы» [16+]
13.55 «Неизвестная история» [16+]
14.50 Х/ф «Клон» [16+]
16.40 Х/ф «Код 8» [16+]
18.30 Х/ф «Бросок кобры» [16+]
20.50 Х/ф «G.I. Joe: бросок кобры-2» [16+]
23.00 «Итоговая программа с Петром Марченко» [16+]

СТС

06.00, 05.50 «Ералаш» [0+]
07.00, 05.05 Мультфильмы [0+]
07.40 М/ф «Ведьмина служба доставки» [16+]
09.45 М/ф «Ходячий замок» [16+]
12.15 Х/ф «2012» [16+]
15.25 Х/ф «Напролом» [16+]
17.25 Х/ф «Падение Луны» [12+]
20.00 Т/с «Прометей» [16+]
23.55 Х/ф «Тень. Взять Гордея» [16+]
01.35 Х/ф «Улицы крови» [18+]
03.10 Т/с «Гости из прошлого» [16+]
04.45 «6 кадров» [16+]

Домашний

06.30 Х/ф «Сквозь розовые очки» [16+]
09.55 «Пять ужинов» [16+]
10.10 Т/с «Дитя раздора» [16+]
19.00 Х/ф «Спрячь меня» [16+]
22.40 Х/ф «Без памяти любя» [16+]
02.15 «6 кадров» [16+]
02.25 Д/с «Предсказания: 2025» [16+]
03.15 Д/с «За любовью. В монастырь» [16+]

ТВ Центр

06.15 Х/ф «Возвращение» [16+]
07.50 Х/ф «Райское яблочко» [12+]
09.35 Х/ф «Секрет неприступной красавицы» [12+]
11.30, 00.20 «События» [12+]
11.45 «Наша смешная жизнь» [16+]
12.35 Х/ф «Медовый месяц» [12+]
14.30, 05.30 «Московская неделя» [12+]
15.00 «Дорогие товарищи. Алмазная пыль» [16+]
15.55 «Охота на маньяка. Дело ночного гостя» [16+]
16.40 «90-е. Звездные разводы» [16+]
17.35 Х/ф «Обманутые надежды» [12+]
21.40, 00.35 Х/ф «Тихие люди» [12+]
01.20 «Петровка, 38» [16+]
01.30 Х/ф «Последний ход королевы» [12+]
04.30 Д/ф «Короли эпизода. Готлиб Ронинсон» [16+]
05.10 «Москва резиновая» [16+]

ТВ-3

06.00, 05.45 Мультфильмы [0+]
07.30 «Вкусно с Анфисой Чеховой». 4 сезон [16+]
08.00, 08.40 М/с «Леди Баг и Супер-кот» [6+]
08.30, 18.00 «Новости» [16+]
10.00 Х/ф «Он - дракон» [16+]
12.30 Х/ф «В пасти океана» [16+]
14.45, 18.10 Т/с «Без правил» [16+]
23.00 «Итоги с Малькевичем» [16+]
00.00 Х/ф «Синистер. Начало» [18+]
01.45 Х/ф «Кровь и шоколад» [18+]
03.15 «Мистические истории» [16+]

ТНТ

07.00, 04.00 «Однажды в России» [16+]
09.30 «Битва экстрасенсов» [16+]
15.55 «Экстрасенсы. Битва сильнейших» [16+]
18.30 «Выжить в Самарканде. Игра сезонов» [16+]
21.00 «Титаны» [16+]
23.10 «Шоу Воли» [16+]
00.00 «Конфетка» [16+]
02.25 «Женский стендап» [16+]
06.00 «Утро ТНТ» [16+]

Матч ТВ

08.00, 16.05 Смешанные единоборства. UFC. Джаред Каннонир против Грегори Родригеса [16+]
08.30 Матч! Парад [16+]
09.00, 12.00, 17.30, 05.55 Новости [16+]
09.05, 17.35, 21.30, 00.00, 02.45 Все на Матч! Прямой эфир [12+]
12.05 М/ф «Чемпионы» [6+]
12.30 Биатлон. Альфа-Банк Кубок сильнейших спортсменов. Женщины [12+]
13.40 Биатлон с Д. Губерниевым [12+]
14.50 Биатлон. Альфа-Банк Кубок сильнейших спортсменов. Мужчины [12+]
18.30 Баскетбол. Единая лига ВТБ. Матч Всех Звезд [0+]
21.50 Футбол. Чемп. Италии. «Парма» - «Рома» [0+]
00.30 Футбол. Чемп. Италии. «Ювентус» - «Интер» [0+]
04.00 Волейбол. Чемп. России. Pari Суперлига. Женщины. «Локомотив» (Калининградская область) - «Уралочка-НТМК» [6+]
06.00 Футбол. Чемп. Германии. «Бохум» - «Боруссия» [6+]

Звезда

06.00 Докудрама «Великие битвы России» [16+]
07.30 Х/ф «Отряд особого назначения» [12+]
09.00 Новости недели [16+]
09.25 «Служу России» [12+]
09.55 «Военная приемка» [12+]
10.40 «Легенды армии» [12+]
11.30 Д/с «Тайны военной разведки» [16+]
12.20 Д/с «Война миров» [16+]
13.10 «Код доступа» [12+]
14.00 «Улика из прошлого» [16+]
14.50 «Скрытые угрозы» [16+]
15.40 Д/с «Секретные материалы» [16+]
16.30 Д/с «Загадки века» [12+]
17.20 «Специальный репортаж. Что русскому смешно...» [16+]
18.00 Главное с Ольгой Беловой [16+]
19.40 Д/с «Легенды советского сыска» [16+]
23.00 «Фетисов» [12+]
23.45 Х/ф «На другом берегу» [16+]
01.55 Х/ф «Право на выстрел» [12+]
03.20 Т/с «Гаишники. Продолжение» [16+]

Пятый канал

05.00 Т/с «Свидетели» [16+]
06.20, 09.30 Т/с «Контуженный» [16+]
09.00 «Фирменный рецепт» с Емельяненко [12+]
14.05 Т/с «Контуженный-2» [16+]
21.20 Т/с «Кремень. Освобождение» [16+]
01.30 Х/ф «Противостояние» [16+]

ОТР-Ветта

ПРОГРАММА НЕ ПРЕДОСТАВЛЕНА ТЕЛЕКАНАЛОМ

ДОБРЫЙ ДРУГ

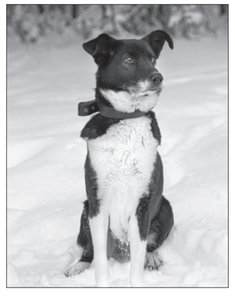

МИЛАШКА ДАША. Небольшая собачка, ростом до колена. Очень коммуникабельная, дружелюбная, ласковая, любит людей и доверяет им. Дашу пока не успели стерилизовать, но планируется сделать это в ближайшее время. Для потенциальных хозяев стерилизация собаки будет бесплатной.

Отдаётся по договору ответственного содержания, без самовыгула и не на цепь.

ИЩУТ ДОМ ЩЕНКИ. Малышам 1-1,5 месяца, две девочки и мальчик. Были подброшены к частному дому. Контактные, любознательные. Отдаются только взрослым людям (старше 21 года), с условием обязательной стерилизации по достижении половозрелого возраста. Стерилизация/кастрация будет бесплатной.

Телефон 8-963-87-61-296.

Профилактика. Как я прошла диспансеризацию

О чём расскажет медосмотр

Чуть больше недели потребовалось мне, чтобы проверить своё здоровье в Полазненской районной больнице у разных врачей и сдать анализы. И всё – бесплатно.

Участковый врач-терапевт Полазненской больницы Ольга Бартова подробно объясняет результаты диспансеризации. / ФОТО АВТОРА

Попасть на бесплатную диспансеризация просто. Для начала необходимо прийти на приём к терапевту в доврачебный кабинет. Доктор выдала мне анкету с вопросами по образу жизни, измерила давление, записала основные данные (рост, вес), выдала направления на общие анализы и листочек-бегунок со списком того, что мне предстоит проверить.

Долго ждать записи «на кровь» не пришлось: сразу после выходных, в понедельник. Правда, в коридоре немного посидела в очереди, на то он и понедельник. Но все с пониманием и терпением отнеслись друг к другу. Из вены взяли кровь на холестерин и сахар.

Тут же, на втором этаже больницы, делают кардиограмму – исследуют работу сердца пациентов. Пришёл, разделся, лёг и через пять минут уже свободен.

Приятно удивил кабинет флюорографии: светлый, просторный, персонал очень вежливый. Но обязательно нужен паспорт или копия, без документов не принимают.

На следующий день я решила посетить женского врача. Его консультация также была обязательна в рамках диспансеризации. На все интересующие вопросы опытный доктор Анна Усова отвечает простым и доступным языком.

А вот и новшество больницы – направление на маммографию. Такую процедуру я ни разу не проходила. Через пару дней, по записи, состоялась и она. Специалист кабинета выполнила обследование совершенно безболезненно и аккуратно.

Но как я удивилась, когда обязательным пунктом обследований оказалось ФГС (эндоскопическая процедура для диагностики состояния верхнего отдела желудочно-кишечного тракта)! Чтобы исследование прошло успешно, необходимо 12-часовое голодание. Пациента укладывают на левый бок на кушетку и дают пластиковое кольцо в зубы, чтобы него вводят эндоскоп на 3-5 минут. Немного неприятно, но вполне терпимо. Тем более, предварительно проводят местную анестезию: в горло брызгают спреем с лидокаином.

Все результаты обследований, анализов, описание рентгеновских снимков автоматически загружаются в региональную информационно-аналитическую медицинскую систему «Про Мед». А на завершающем приёме, на который нужно записаться заранее, терапевт подробно всё объясняет пациенту.

Существует и второй этап диспансеризации – углублённое обследование. На него направляют, если требуется уточнить диагноз или обнаружены паталогии. Тогда пациенту предлагается дополнительное обследование и консультация более узких специалистов.

Что касается меня, то, по заключению вреча, моё состояние здоровья находится в пределах возраста. А чтобы быть здоровее, бодрее и энергичнее, нужно плавать, бегать и делать зарядку по утрам. Абсолютно с этим согласна!

Татьяна Ткачёва

Не болеть!

Минздрав вводит новые правила для работников, которые часто болеют.

Если за последние полгода сотрудник выходил на больничный четыре раза, то при пятом обращении срок больничного ограничат тремя днями. Решение о продлении больничного будет принимать уже врачебная комиссия, на которую пациента направит лечащий врач.

Сейчас максимальный срок, на который врач выдаёт больничный лист, – 15 дней. Если сотрудник обращался к стоматологу или фельдшеру – 10 дней. Новые ограничения не касаются случаев, когда больничный лист оформляют для ухода за больным родственником, реабилитации или лечения социально значимых заболеваний, например, туберкулёза или диабета.

Ожидается, что изменения заработают с 1 сентября 2025 года.

Напомним, с этого года вырос МРОТ, следовательно, увеличилась предельная база по страховым взносам, что влияет на размер выплат по болезни. Максимально за день больничного сотрудник может получить 5,7 тысячи рублей. Минимальный размер больничного – 723,87 рубля за день болезни.

Итоги диспансеризации 2024 года в Полазненской больнице

7668 человек прошли диспансеризацию, что составило 100,5% от запланированного

2733 человека направлены на дополнительное обследование

Впервые выявленные заболевания

9 случаев сахарного диабета

3 случая заболеваний желудочно-кишечного тракта

3 случая злокачественных новообразований

1 случай заболеваний бронхолёгочной системы

Из прошедших в 2024 году диспансеризацию имеют злокачественные новообразования 32 человека (из них впервые выявлены у троих). Особое внимание в ходе обследований уделяется раннему выявлению онкозаболеваний. В объём исследований добавлен онкологический скрининг против 7 групп злокачественных новообразований: на раннее выявление рака кожи, молочной железы, шейки матки, желудка, лёгких, предстательной железы, колоректального рака.

Группы здоровья

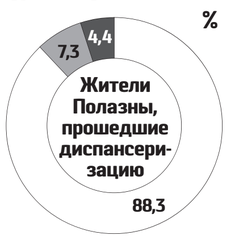

- **3 группа здоровья** – имеют хронические неинфекционные заболевания
- **2 группа здоровья** – хронических неинфекционных заболеваний нет, но есть определённые факторы, которые могут привести к их появлению
- **1 группа здоровья** – признаны практически здоровыми

Среди факторов риска развития хронических неинфекционных заболеваний наиболее часто встречаются: гиперхолестеринемия (повышенный уровень холестерина в крови), нерациональное питание, ожирение, избыточная масса тела, низкая физическая активность, а также чаще других выявляются болезни сердечно-сосудистой системы.

Кому положена диспансеризация

В 2025 году диспансеризацию могут пройти граждане следующих годов рождения: **2007, 2004, 2001, 1998, 1995, 1992, 1989, 1986,** а также **40 лет и старше**.

Обращаться:

- **Полазненская больница.** Корпус № 6, кабинеты 2032, 2035, режим работы – с 08:00 до 19:00, суббота: с 08:00 до 15:00.
- **Добрянская больница.** Кабинеты 18, 63, одна суббота месяца – рабочая (с 08:00 до 14:00), справки по тел. **9-40-11**.

ЗОЖ. Молодая женщина не мыслит свою жизнь без каждодневной нагрузки

Опытная физкультурница считает, что к купанию в проруби надо подходить с осторожностью.

Кристина Терлецкая – многолетняя участница команды «Спорт» в самых различных соревнованиях спартакиады Добрянского округа. / ФОТО ЦФКСИМП

Три кита бодрости

Леонид **ПЕРВУШИН**

Бокс, бег, моржевание, лыжи, здоровое питание – это далеко не полный список увлечений жительницы Добрянки *Кристины Терлецкой.*

– Каждый человек хочет быть здоровым и красивым. Немалую роль в этом играют правила здорового образа жизни, – считает она. – Для меня ЗОЖ – это прежде всего состояние души. Никогда не стараюсь делать что-то через силу, перенапрягать себя ради сомнительных рекордов, желания чем-то удивить окружающих.

Три кита её здорового образа жизни вроде бы просты и всем известны – это активность, сбалансированное питание и полноценный сон (как минимум десять часов).

Родители подавали хороший пример.

Отец Кристины, Сергей Терлецкий, много лет бегает на лыжах, участвует не только в местных, но и краевых соревнованиях. Он был организатором, капитаном и неизменным участником небольшой команды из Нижнего Луха «Спорт», которая соперничала с многолюдными дружинами в спартакиаде Добрянского округа.

Мама Елена Терлецкая регулярно купается в проруби, так что Кристине и это увлечение передалось по наследству. Обтирание снегом или обливание холодной водой после бани – в их семье давняя традиция. Неудивительно, что она и брат Антон выросли спортивными и закалёнными. Брат стал инструктором по сноуборду.

– Во многом наше здоровье зависит от экологии, максимального времени пребывания на природе, – продолжает она. – Не представляю свою жизнь без закаливания и очищения организма от токсинов, потребления достаточного количества воды.

По питанию у неё несколько правил. Начинать утро со стакана тёплой воды (примерно за полчаса до еды, и так в течение дня). Пища должна быть сбалансированной. И никогда не надо переедать.

– Я не аскет, могу посидеть с друзьями, полакомиться чем-нибудь вкусненьким на торжестве. Но всегда руководствуюсь принципом: «Тортик или всё остальное!» – смеётся Кристина.

А ещё считает, что организму ежедневно нужно давать посильную физическую нагрузку.

– Главное здесь – разнообразие и желание. Я выбираю физическую нагрузку по настроению: летом – бег, велосипед, зимой – лыжи. Года три назад увлеклась боксом, хожу на тренировки, что называется, для себя. Мой девиз: «Можешь бежать – беги, нет – плыви или садись на велосипед!». Только движение, только вперёд! – делится Кристина.

В интересах команды Кристина едва ли не впервые взяла в руки удочку. / ФОТО ИЗ АРХИВА К. ТЕРЛЕЦКОЙ

Развитие. Как эффективно использовать природные условия для обучения детей плаванию

Прошедшим летом десятки детей научились плавать на открытой воде под руководством опытных инструкторов школы плавания «Энергия H2O».

«Добрянка на волне»

Город Добрянка, окружённый с трёх сторон водой, обладает уникальными ресурсами для обучения детей плаванию. Эту возможность активно поддерживают клуб закаливания и зимнего плавания «Энергия» и школа плавания «Энергия H2O», которые внедряют современные методы работы с детьми и взрослыми.

Плавание – это не просто спорт и здоровый образ жизни. Плавание развивает физическую силу, выносливость, координацию, а также дисциплину. А особенно важно – умение плавать обеспечивает безопасность на воде.

В 2025 году «Энергия» и «Энергия H2O» планируют подать на конкурс муниципальных грантов проект «Добрянка на волне». Он предполагает обучение плаванию и безопасному поведению на воде сорока детей из семей участников СВО, многодетных и других социально уязвимых категорий. Квалифицированные тренеры школы «Энергия H2O» будут использовать современное оборудование, включая плавучий бассейн и бани-палатки, чтобы создать комфортные условия для занятий.

Поддержку проекту оказали администрации школ № 1 и № 2, а также региональная общественная организация «Комитет по поддержке ветеранов СВО Пермского края». Сейчас участники клуба активно работают с администрацией округа над согласованием размещения базы и оборудования на территории у городского пруда. Как считают авторы проекта, благоустройство этой площадки благоприятно скажется на развитии туризма и привлечении инвестиций, и Добрянка вполне может стать центром водных видов спорта Прикамья.

Реклама

МУЗЕЙ ПРИГЛАШАЕТ НА ТЕМАТИЧЕСКИЙ ВЕЧЕР

ВСТРЕЧА С ЭКСПЕРТОМ

Что такое историческая реконструкция и зачем она нужна?
+ экскурсия по выставке "Храброе сердце"

6 ФЕВРАЛЯ ЧЕТВЕРГ
18.00 ЖУКОВСКОГО, 23

Руководитель клуба "Уральские белки"
Николай Бурцов

ВХОД СВОБОДНЫЙ! +7 952 658 10 08 - для справок

ВЕСЬ ФЕВРАЛЬ
в Добрянском краеведческом музее, ул. Жуковского, 23
ЭКСКУРСИЯ ПО ВЫСТАВКЕ «ХРАБРОЕ СЕРДЦЕ»
Ежедневно, кроме понедельника.
Для индивидуальных посетителей – после 16:00.
Телефон для справок и записи 8-952-658-10-08.

Благодарим

Огромное спасибо Ирине Ситниковой и работающему с ней коллективу, которые трудятся в организации по благоустройству «Приоритет» в п. Полазна.
Нынешняя зима со своими катаклизмами, казалось, заставит людей помучиться. Ан нет, уже в седьмом часу утра почищены тротуары и можно идти, не боясь упасть или поскользнуться. Особенно благодарим за тротуары в парке Победы. Там люди идут на работу, спешат на автобусы, в поликлинику. И им не надо беспокоиться, что опоздают или не успеют. Многие приходят в парк на утреннюю разминку, побегать, позаниматься скандинавской ходьбой, да просто пожилые ходят подышать свежим воздухом, пообщаться друг с другом. А раньше приходилось звонить и напоминать, что уже пора чистить, потому что трудно передвигаться.

Жители Полазны

ПРОДАМ

ЖИЛЬЁ

▸ **1-комнатную КВАРТИРУ** по ул. Ермакова, 30 (28 кв. м, 2 эт., 1 сотка земли, балкон и окна пластиковые, часть мебели остаётся, квартира благоустроена). Тел. 8-912-882-07-45.

▸ **2-комнатную КВАРТИРУ** в г. Добрянке (лен. пр-кт, 5 эт.). Тел. 8-951-924-19-11.

▸ **2-комнатную КВАРТИРУ** по ул. Победы, 11 (2 эт.). Цена 3 млн 700 тыс. руб. Тел. 8-965-578-52-00.

▸ **2-комнатную КВАРТИРУ** по ул. Герцена, 30/1 (2 эт.). Цена 2 млн 650 тыс. руб. Тел. 8-965-578-52-00.

▸ **2-комнатную КВАРТИРУ** по ул. Лесная, 19 (2 эт.). Цена 2 млн 850 тыс. руб. Тел. 8-965-578-52-00.

▸ **3-комнатную КВАРТИРУ** (моск. пр-кт, 1 эт.). Тел. 8-951-924-19-11.

▸ **2-комнатную КВАРТИРУ** в р-не школы № 5. Рассмотрю все варианты. Тел. 8-919-470-94-77.

▸ **3-комнатную КВАРТИРУ** в р-не школы № 3. Рассмотрю все варианты. Тел. 8-919-470-94-77.

▸ **3-комнатную КВАРТИРУ** в р-не школ №№ 3, 5. Тел. 8-965-578-52-00.

▸ **3- или 4-комнатную КВАРТИРУ** в р-не школы № 5. Рассмотрю все варианты. Тел. 8-919-470-94-77.

▸ **2-комнатный БЛОК.** Рассмотрю все варианты. Тел. 8-919-470-94-77.

РАЗНОЕ

▸ **ПАМПЕРСЫ** для взрослого, р-р «L». Тел. 8-912-486-24-25.

КУПЛЮ

▸ **2-комнатную КВАРТИРУ** (хрущ. пр-кт). Рассмотрю все варианты. Тел. 8-919-470-94-77.

СНИМУ

▸ **3-комнатную КВАРТИРУ.** Тел. 8-965-578-52-00.

СДАМ

▸ **ТОРГОВЫЕ И СКЛАДСКИЕ ПЛОЩАДИ** в магазине «Радуга» по ул. Победы, 64 в г. Добрянке. Тел. 8-902-475-94-73.

АГЕНТСТВО НЕДВИЖИМОСТИ МЕТРАЖИ
• КУПЛЯ-ПРОДАЖА ЖИЛЬЯ
• СОСТАВЛЕНИЕ ДОГОВОРОВ
• РАБОТА С БАНКАМИ (ИПОТЕКА)
• СОПРОВОЖДЕНИЕ СДЕЛОК
• РАБОТА С СЕРТИФИКАТАМИ
• РАБОТА С МАТКАПИТАЛОМ
+7 (919) 47-09-477, +7 (952) 659-94-09, +7 (965) 569-27-01, +7 (952) 333-03-99
SvetlanaPeshkova2016@yandex.ru
Реклама

ОТДЕЛ ПРЯЖИ «УЗОР» ПЕРЕЕХАЛ с ул. Карла Маркса, 84 (бывший «Виват») на ул. Победы, 25, цокольный этаж (бывший «старый» универсам).
Тел. 8-908-269-35-03.

Ремонт холодильников, стиральных машин, водонагревателей и их установка.
Срок гарантии от 6 до 12 месяцев.
Пенсионерам – скидка 20%
Выезд мастера на дом.
Быстро. Качественно.
Тел.: 8-902-80-25-911, 2-09-16.
Реклама Свид. № 3949 от 06.10.2008 г. ИП Беседин С.В.

НАТЯЖНЫЕ ПОТОЛКИ, ОКНА, ДВЕРИ входные и межкомнатные
8-902-64-23-993
Реклама

ПИЛОМАТЕРИАЛ СРУБЫ, ДРОВА
чурками, колотые, горбыль
8-919-452-42-51
Реклама

БУРЕНИЕ СКВАЖИН
добрянская бригада
8-908-24-59-616
Реклама

БЕСПЛАТНЫЙ ВЫВОЗ
• бытовой техники
• старых ванн
• железных дверей
• металлосодержащего мусора
• макулатуры (до 50 кг)
ГРУЗОПЕРЕВОЗКИ (город, край, РФ)
УТИЛИЗАЦИЯ СТАРОЙ МЕБЕЛИ
ВЫВОЗ СТРОИТЕЛЬНОГО МУСОРА
8-908-270-56-19, zachiska59.ru
Реклама

ГРУЗОПЕРЕВОЗКИ
а/м «ГАЗель», КамАЗ.
ДРОВА чурками, колотые
Тел.: 8-902-805-87-46, 8-982-466-09-51.
Реклама

РЕМОНТ ТЕЛЕВИЗОРОВ, холодильников, стиральных машин, электроплит
8-996-57-57-017
Реклама

ВЫКУП АВТО
БИТЫЕ, ЦЕЛЫЕ, КРЕДИТНЫЕ, ЗАПРЕТНЫЕ
ДЕНЬГИ – СРАЗУ
с проблемными документами на запчасти
8-912-986-73-30
Реклама

РЕМОНТ БЫТОВОЙ ТЕХНИКИ
УТИЛИЗАЦИЯ
МЕЛКИЙ РЕМОНТ ПО ДОМУ
РЕМОНТ МАСТЕР НА ДОМ РЕМОНТ
АВТО-ТЕХПОМОЩЬ
8-951-92-57-020
ВСКРЫТИЕ ЗАМКОВ
Реклама

Склад-магазин «СтройКА»
Новое поступление:
• ВАГОНКА «ШТИЛЬ»
• ДОСКА СУХАЯ
• ПЛАНКЕН
• ПОГОНАЖНЫЕ ИЗДЕЛИЯ
• БАННЫЕ ДВЕРИ
• БРУСОК РАЗНЫХ РАЗМЕРОВ
Ул. Ветеринарная, 9
Тел.: 2-10-86, 8-908-27-5555-6
Реклама

ЗАКАЗ АВТОБУСОВ
Вахты
Экскурсии
Перевозка детей
Тел. 8-902-83-90-101
Лиц. АСС-59-404372
Реклама

СДЕЛАЕМ ПОВЕРКУ ВОДЯНЫХ СЧЁТЧИКОВ (приборов) по дому. Без съёма.
Индивидуальная заявка – 500 руб. за один прибор.
От 4 счётчиков – по 450 руб.
Коллективная от 20 приборов – по 420 руб.
Тел. для записи 8 (34273) 4-55-31, 8 (342) 247-57-44, 8-912-488-99-60
Реклама

Подпишитесь с февраля!

При получении	5 мес.	1 мес.
по домашнему адресу	535 руб.	107 руб.
по месту работы	525 руб.	105 руб.
в редакции	520 руб.	104 руб.
для пенсионеров по возрасту	525 руб.	105 руб.

ПРИХОДИТЕ К НАМ: г. Добрянка, ул. Карла Маркса, 80, с 8 до 17 часов (в рабочие дни)

ПОЗВОНИТЕ НАМ 2-49-25 – и наш почтальон выпишет вам газету

ВЫ ВСЁ ЕЩЁ БЕЗ ЗУБОВ? НОВЫЙ ПРОТЕЗ ЗА 3 ДНЯ!
Пенсионерам – скидка
Рассрочка 0%
• Мягкие протезы
• Пластмассовые протезы
• Реставрация протезов
Выезд на дом
Звоните 8-964-185-84-06
Работаем 12 лет
Для исключения противопоказаний проводится консультация специалиста
* Рассрочку предоставляет ИП Гурьев Д.А.
Реклама

ВСПОМНИМ

8 февраля исполняется 10 лет, как ушёл из жизни наш дорогой муж, отец, дедушка – **Серебренников Вадим Анатольевич**.
Все, кто знал и помнит его, помяните добрым словом. Царствие небесное. Вечная память.

Родные

салон-магазин ритуальных услуг «ГЛОРИЯ»
ПАМЯТНИКИ, ИЗГОТОВЛЕНИЕ, УСТАНОВКА
(мрамор, гранит, формы, портреты)
♦ Ритуальные принадлежности ♦
♦ Большой выбор венков и корзин ♦
♦ Изготовление оградок, столов, скамеек ♦
РАССРОЧКА
г. Добрянка, ул. Кирова, 2,
тел.: (34265) 2-13-00, 8-902-83-88-507
* Рассрочку предоставляет ИП Сафонов С.Н. Реклама

СОЦИАЛЬНЫЙ ПРОЕКТ ДОМ ПОМОЩИ
ПОМОЩЬ ЛЮДЯМ
ПОПАВШИМ В ТРУДНУЮ ЖИЗНЕННУЮ СИТУАЦИЮ
ЗАВИСИМЫМ ОТ НАРКОТИКОВ ИЛИ АЛКОГОЛЯ
ОСВОБОДИВШИМСЯ ИЗ МЕСТ ЛИШЕНИЯ СВОБОДЫ
(ИНДИВИДУАЛЬНАЯ ПРОГРАММА СОПРОВОЖДЕНИЯ)
*В РАМКАХ ПРОГРАММЫ: ПРЕДОСТАВЛЕНИЕ ЖИЛЬЯ И ПИТАНИЯ; ВОССТАНОВЛЕНИЕ ДОКУМЕНТОВ; КОНСУЛЬТАЦИЯ ПСИХОЛОГА...
КРУГЛОСУТОЧНО БЕСПЛАТНО АНОНИМНО
8 · 922 · 304 · 99 · 99
Реклама

Сканворд

				Часть министерства	«Растишка» для теста		Детская прививка «пуговкой»		«Крыльцо» к самолету		Желтая краска	
									Горячее сердце печи		«Червяк» из «Книги джунглей»	
				Компьютерный вирус	Кровообстанавливающая резинка		1					
			Рыжая - хна, а черная?		Самиздатовский певец					Отблеск, отраженный свет		Великая китайская Голубая река
Фигура, напоминающая о «рено»		Грибы на пеньке						Бревно, забитое бабой копра				
			Спокойный музыкальный темп		Вратарь Дасаев по имени	Джип русских патриотов					Деталь двигателя	
Футболисты Амстердама		Столный град Испании						Рыба, похожая на карпа				
				Презрел блага мирские		Мясное блюдо из кусочков				Старое название буквы «Ы»	Узкая тонкая доска	
Лишенный ворса ковер	Плодовый «эквивалент» миллиона		Гидротехническое сооружение, арык					Восток у метеорологов	Пряно-самоварный город			
				Задор, увлечение						Эфирное масло (трава)		Римский император
Природная смола	2		Китообразное с бивнем				Ножные колеса	Остров в проливе Ла-Манш				
				Рисунок на всю спину	Вещества высокой твердости	Мягкий предмет мебели						
Класс спортивных яхт		Мера для землемера			Польская мадам		Лососевая рыба	Крестьянин-скотовод в Монголии				
			Священный бык в Др. Египте									
Сумка фотографа		Тот, кто сидит напротив										
			Надел от раджи									
После «зты», перед «йотой»		Снежный обвал в горах										

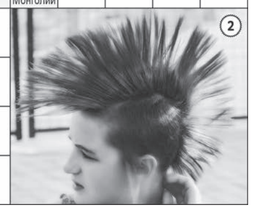

Ответы на сканворд, опубликованный в № 5

			К		Я		Л		З		М	
			А	Р	М	И	Я		А	Ш	А	Р
			К		А		С	У	П		Р	
			А	Т	Л	А	С		А	Р	А	Б
			Д			В	Е	Р	С	А	Л	Ь
			У	Р	Г	А		Э		Д		Ю
Ч	Е	Л	О		О		Н	А	П	А	Д	К	И
	Ф		Т		Ж		З				А	Р	К
У	Р	О	К		О		А	Н	И	С		О	
	О		О	Т	К	О	Л			П	И	К	О
А	Н	Т	Р	Е		Д		Д	И	О	Г	Е	Н
		Я	М	А		Р		Е		Р	О	Т	А
У		Г		Т	Р	А	К	Т					
Ш	В	А	Б	Р	А		Н	И	Т				
А					З	О	Я		Р				
Н	Е	Д	Р	У	Г		Ж	К	О				
К		З		М	О	Л	Н	И	Я				
А		А	Ж	А	Н		А	О	Н				

Анекдоты

– Василий Иваныч, а что такое стабильность?
– Ну вот, Петька, есть у тебя личный автомобиль?
– Нету.
– И не будет. Это и называется – стабильность.

* * *

– Ленка, а ты веришь в любовь с первого взгляда?
– Не, в моём возрасте зрение уже подводит. Щупать надо.

* * *

Она была девушка, воспитанная на доверии, искренне считающая, что проверять карманы мужа – верх неуважения. Поэтому частенько стирала его вещи с деньгами и документами.

* * *

– Что за розовые бутылочки в цветочек у вас на полке?
– Это йогурт.
– Йогурт... Какое нежное слово... Два портвейна, пожалуйста!

* * *

Тренер получил строгий выговор за то, что напевал песню «33 коровы» в фитнес-клубе во время женских групповых занятий.

* * *

Гаишник останавливает машину за превышение скорости. Водитель:
– Ну не мог я превысить скорость!
– Почему же это?
– Потому что к тёще я еду!

Гороскоп. С 5 по 11 февраля

Напряжённое противостояние Сатурна и Юпитера будет препятствовать стремительному карьерному росту. Тем, кто заинтересован в продвижении по службе, необходимо запастись выдержкой и дисциплиной. В остальном – неделя будет размеренной и спокойной, без эмоциональных всплесков.

Овен. Неделя пройдёт хорошо, если вы сумеете сохранить приподнятое настроение. Пока не следует надеяться на поддержку начальства, лучше рассчитывать на собственные силы. В выходные удача будет сопутствовать вам во всём.

Телец. Удачное для вас время: давно задуманные планы начнут реализовываться. Все прежние конфликты будут наконец-то благополучно улажены. Думайте не только о сегодняшнем дне, но и о ближайшем будущем.

Близнецы. Ощутив прилив энергии, не стоит хвататься за много дел сразу, лучше остановиться на чём-то одном, наиболее значимом. А выходные посвятите семье и детям, им необходимо интенсивное общение с вами.

Рак. Вы способны свернуть горы и показать себя во всём блеске, но, прежде чем действовать, сначала всё хорошо продумайте, отнеситесь внимательнее к деталям. Небольшие недоразумения легко решатся откровенным разговором.

Лев. Опирайтесь на старые связи и проверенных друзей – именно они станут вашей поддержкой на продолжительное время. Не спешите действовать сгоряча, лучше займитесь исправлением ошибок и недочётов.

Дева. В эти дни неуёмная энергия не позволит вам усидеть на месте. Окружающие будут чаще по достоинству оценивать ваши способности. Сейчас начинается интересный и многообещающий период, который вас обязательно порадует.

Весы. На этой неделе вы ощутите прилив сил и активности и поэтому справитесь со всякой работой, за которую возьмётесь. Чтобы не попасть впросак, постарайтесь придерживаться старых, проверенных путей.

Скорпион. В рабочем коллективе ожидается разброд и шатание, и только от вас коллеги могут ожидать мудрых решений и поддержки. Больше доверяйте людям, окружающие не так плохи, как вам кажется.

Стрелец. Вам строго противопоказана суетливость, делайте всё неспешно, если хотите избежать перенапряжения и нервных срывов. Выходные дни лучше посвятить светскому отдыху или поездке за город.

Козерог. Неделя в целом будет спокойной, но излишне расслабляться тоже не стоит. Окружающие будут поддерживать вас, друзья составят компанию в делах. Отдых на природе станет отличным рецептом от плохого настроения.

Водолей. Весьма вероятна большая нагрузка на работе. Ваш титанический труд будет оценён начальством и коллегами, вас будут любить и уважать. В выходные предстоит много общения, новых встреч и интересных предложений.

Рыбы. Сейчас хорошее время для защиты своих идей и достижений. Постарайтесь быть собранными и аккуратными, проявлять терпение и выдержку. В выходные обязательно сходите в театр, на выставку или в кино.

ЗОРИ ПЛЮС
Добрянская независимая газета
Сайт издания: dobryanka.net

Учредитель – ООО «Пресса-ТОМ».
28 декабря 2016г. СМИ перерегистрировано Управлением Федеральной службы по надзору в сфере связи, информационных технологий и массовых коммуникаций по Пермскому краю в связи с уточнением тематики. ПИ № ТУ 59-1139.
Адрес издателя и редакции: 618740, г. Добрянка, ул. К. Маркса, 80. E-mail: zplusdobrgayandex.ru.
Выпуск издания осуществляется при финансовой поддержке Министерства цифрового развития, связи и массовых коммуникаций РФ.
В номере использованы бесплатные иллюстрации с сайта freepik.com.

Директор/главный редактор Ольга Германовна МЕЛАНИНА: 8 (34265) 2-49-25.
Журналисты: Ксения Блажиевская, Леонид Первушин, Михаил Калинин: 8 (34265) 2-49-01. Эл. почта: zplusdobrgayandex.ru
Рекламные менеджеры: Татьяна Сиднёва, Юлия Нешатаева: 8 (34265) 2-49-25, 8-952-662-20-85. Эл. почта: zoriplus23@yandex.ru
Начальник отдела реализации Ольга Зобачева: 8 (34265) 2-49-25.
Корректор Нина Бескровнова.
Дизайнер Евгения Сазонова.

Отпечатана в ООО «Печатник»: Пермский край, г. Верещагино, ул. Энергетиков, 2.
Объём 5 п.л. Номер подписан: 04.02.2025. По графику – в 17.00, по факту – в 17.00.
Заказ № 886. Тираж – 3900 экз.
Рекомендуемая цена – 30 рублей. 16+ (для детей старше 16 лет).

ТЕПЛИЦЫ поликарбонат
4 м от 16 500 руб.
Доставка, монтаж
8-902-63-639-23
Реклама

ОТДЕЛ РЕКЛАМЫ
2-49-25

ПАССАЖИРСКИЕ ПЕРЕВОЗКИ
ПЕРЕВОЗКА ДЕТЕЙ • ВАХТЫ
Работа по договорам. Нал./безнал. расчёт
+7-902-478-67-23 +7-919-492-18-13
от 8 до 33 мест
Реклама

ПЕРЕВОЗКА БОЛЬНЫХ СПЕЦТРАНСПОРТОМ
8-908-244-66-72
8-912-88-70-352
8 (34265) 9-40-08
Реклама

ШИНОМОНТАЖ
ЛЕГКОВОЙ • ГРУЗОВОЙ
• Заточка цепей
• Замена масла
• Ремонт покрышек
• Дошиповка колёс
• Диагностика, сход-развал 3Д
• Балансировка грузовых колёс
• Изготовление и ремонт РВД
ул. Ермакова, 1
(мкр-н Задобрянка)
Пн-Пт с 8 до 19 ч.
Сб-Вс с 8 до 14 ч.
ОПЛАТА НАЛИЧНЫМИ И ПО КАРТЕ.
ЗАКЛЮЧАЕМ ДОГОВОРЫ
8-982-454-22-17
Реклама

Выставка

Погружаясь в краски жизни

В выставочном пространстве Полазны открылась выставка картин известной пермской художницы *Любови Малышевой* (на фото).

В первый же день выставку «С любовью к Родине» посетило более 50 жителей и гостей посёлка. Любители искусства смогли увидеть пейзажи разных уголков Пермского края и страны. Некоторые произведения были посвящены Полазне и Добрянке. О каждой картине с любовью рассказывала сама художница, и в такие моменты хотелось собирать рюкзак и отправляться в поход на Усьву, Косьву или даже в Карелию. Вот такими захватывающими были рассказы с пленэров автора.

– Благодарю за тёплый приём, приятные отзывы и искренний интерес гостей к моему творчеству. Такой светлый зал, прекрасное оформление и душевная атмосфера. Никогда ещё на открытии моих выставок не выступали профессиональные коллективы и артисты. Спасибо работникам Дворца культуры и спорта имени Черкасова за возможность показать свои работы именно здесь, – отметила художница.

Выставка будет работать с 30 января по 28 февраля в выставочном зале Дворца культуры и спорта им. А.Д. Черкасова (1 этаж). Вход свободный.

В движении. В Полазне стартовала Спартакиада нефтяников

У каждого участника было 10 попыток, чтобы получить наивысшее количество баллов в дартсе.

Со спортивным характером

Самых быстрых, ловких и метких среди нефтяников определит традиционная Спартакиада, открытие которой состоялось 1 февраля в Полазне.

Торжественное мероприятие проходило во Дворце культуры и спорта им. А.Д. Черкасова. Спартакиада среди активных работников нефтяного района стартовала в 56-й раз!

В этом спортивном сезоне будут принимать участие девять команд: спортсмены из шести цехов ООО «ЛУКОЙЛ-ПЕРМЬ», команда ООО «Буровая компания Евразия», а также сборная команда, в состав которой входят работники различных учреждений посёлка.

Звучит гимн России, с напутственными словами к участникам обращаются председатель первичной профсоюзной организации ТПП «Полазнанефтегаз» Сергей Поварницын и директор Дворца культуры Артём Балаухин. Оба – депутаты Думы Добрянского муниципального округа.

– Хороших результатов, честного судейства, и, главное, чтобы сегодня вы получили море позитивных эмоций, – пожелал присутствующим **Сергей Поварницын**.

– Благодарю ООО «ЛУКОЙЛ-ПЕРМЬ» за то, что поддерживают традиции и много лет проводят Спартакиаду, – добавил **Артём Балаухин**.

В первый день Спартакиады соревнования прошли на площадках в ДК и в спортзале Полазненской школы № 3. Участники состязались в трёх видах: дартсе, баскетболе «3х3» и настольном теннисе. После жеребьёвки и творческих номеров спортивно-танцевальной студии «Формула» и солистки вокальной студии «Ассоль» Златы Калининой спортсмены распределились по площадкам. Всего в соревнованиях приняли участие 117 человек.

Победителей первых этапов наградили памятными медалями, денежными премиями и командными кубками.

В течение года команды испытают свои силы в 14 видах спорта. Впереди участников ждут лыжные гонки, волейбол, плавание, лёгкая атлетика, русские шашки, быстрые шахматы, гири, бадминтон, футбол, городки, и впервые в рамках Спартакиады пройдут соревнования по прыжкам на скакалке.

Татьяна Ткачёва

Итоги

Баскетбол:
1. «ЦДНГ-11»;
2. Аппарат ТПП «Полазнанефтегаз»;
3. Сборная Полазны.

Настольный теннис:
1. «ЦДНГ-12»;
2. ООО «БКЕ»;
3. «ЦДНГ-4».

Дартс:
1. «ЦДНГ-11»;
2. «ЦДНГ- 8»;
3. «ЦДНГ-7».

Дольше других этапов длились соревнования по теннису. В упорной борьбе в тройку лучших вошла команда «ЦДНГ-4». / ФОТО АВТОРА

● ТОЛЬКО В «ЗОРИ ПЛЮС» ● 21 АВГУСТА 2024 ● № 34 (984) ● WWW.DOBRYANKA.NET 16+

ISSN 2500-2163

ЗОРИ ПЛЮС

Добрянская независимая газета

Три миллиона за гаражи

2 Вынесено решение за незаконное уничтожение чужого имущества

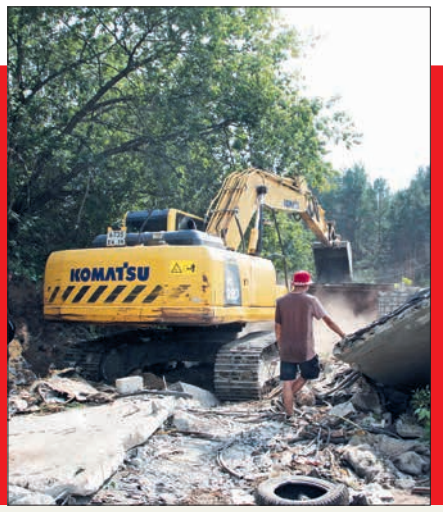

Твоя новость в газете. Круглосуточный номер редакции **8-922-64-70-979**. Принимаем от вас звонки, СМС, фото и видео.

В борьбе за жизнь

9 Как наша землячка справляется со смертельным заболеванием

Татьяна Шибанова третий год борется с онкологическим заболеванием. Но рук не опускает, считает себя удачливым человеком. «Ежедневно со мной рядом люди, которым не всё равно, которые помогают словом и делом», – говорит она. / ФОТО ИЗ СЕМЕЙНОГО АРХИВА

В номере

Море грибов

11 Жители округа делятся фотографиями с тихой охоты

Опять лужа

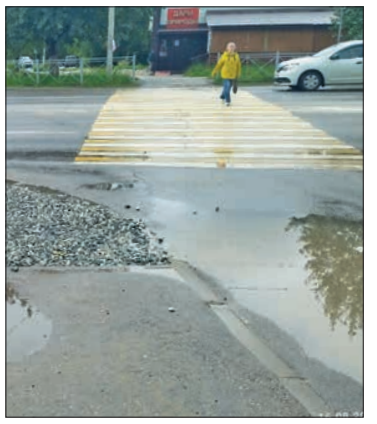

16 На новых тротуарах после дождей стоит вода

Пострадал велосипедист

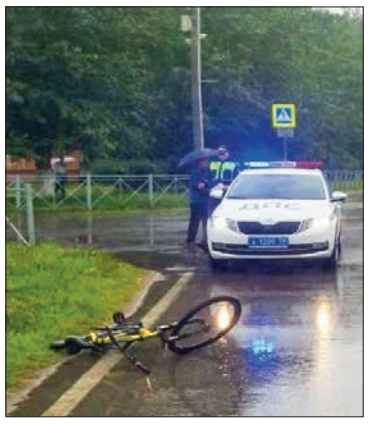

17 Подростка, пересекавшего дорогу, сбил автомобиль

ПРЕДСТАВИЛИ «МАРАФОН СЕРДЕЦ». Добрянская команда «Первых» из школы № 2 приняла участие в региональном фестивале проектов в рамках Акселератора «Высота», который состоялся 13 августа в Перми. Всего 150 активистов из разных городов края делились идеями, получали новые знания и презентовали свои инициативы. Наши участники защищали перед экспертами проект «Марафон сердец». Это программа поддержки добрых дел в городе, которая нацелена на вовлечение жителей в оказание помощи окружающим. Так, молодёжь будет выполнять задания, направленные на поддержку участников СВО, помощь бездомным животным, защиту экологии. Проект признан успешным, авторы приглашены на Акселератор «Высота».

ТРИ МИЛЛИОНА ЗА ГАРАЖИ. Вынесено решение мирового суда Добрянского округа по делу о массовом сносе гаражей в районе бывшего ДСК. Напомним, в прошлом году в Добрянке снесли десятки гаражных боксов. Многие хозяева узнали о случившемся уже постфактум, дело на личный контроль взяли в Следственном комитете РФ. Перед судом предстал 38-летний предприниматель, он привлечён к ответственности по статье 167 УК РФ «Умышленное уничтожение или повреждение имущества». Было подано 34 иска от потерпевших, три из них оставлены без рассмотрения. Решением суда виновному назначен штраф 30 тысяч рублей, выплата ущерба владельцам гаражей оценена в сумме более 3 миллионов рублей.

ДОБРЯНСКИЕ «ДРАКОНЫ» ЛИДИРУЮТ. Спортсмены с ограниченными возможностями здоровья из Добрянки приняли участие в Первом фестивале гребли на лодках типа «Дракон». Соревнования назывались «Кубок Камских драконов», они состоялись в начале августа в акватории реки Мулянки. В юнифайд-заезде команда «Добрянка» пришла первой, оставив за собой соперников на 17 с лишним секунд. В таком заезде предполагается совместное участие параспортсменов и обычных гребцов. В нашей команде присутствовали спортсмены с ограниченными возможностями здоровья: Сергей Решетников, Лада Денисова, Кирилл Надымов, Василий Ведерников, Ираида Орлова.

КСП – В ДУМЕ. 17 и 18 августа Контрольно-счётная палата Добрянского округа приняла участие в заседаниях постоянных комитетов Думы по социальным вопросам и вопросам жилищно-коммунального хозяйства и инфраструктуры. С участием КСП рассмотрены отчёт об исполнении бюджета Добрянского округа за первое полугодие 2024 года, Положение о выплате компенсации за наём жилого помещения отдельным категориям педагогических работников, передача имущества из муниципальной собственности в федеральную, внесение изменений в расходное обязательство по строительству сельского клубно-досугового центра в п. Вильва, а также результаты проверки в МБУ «Управление городского хозяйства».

Защищая страну

Погиб в зоне контроперации

20 августа жители округа простились с 26-летним земляком *Лемешевым Павлом Сергеевичем*, погибшим на СВО.

П.С. Лемешев.

Об этом сообщила администрация Добрянского округа. Павел родился в Полазне, окончил 9 классов в местной школе № 1. Затем переехал в Пермь, где жил и работал.

Контракт на прохождение военной службы в зоне проведения СВО заключил 24 апреля 2024 года. Служил оператором отделения управления гаубичной самоходной-артиллерийской батареи в звании рядового.

Погиб 9 августа 2024 года при выполнении специальных задач в зоне контртеррористической операции в районе населённого пункта Октябрьское Рыльского района Курской области.

На поле боя был санитаром, вытаскивал раненых и оказывал им первую медицинскую помощь, тем самым спасая жизни своих боевых товарищей.

О Павле отзываются как о смелом, целеустремлённом человеке.

У него остались родители и брат. Выражаем соболезнования родным и близким.

Коротко

Демонтируют принудительно. Администрация округа объявила о демонтаже нестационарного торгового объекта, установленного на остановке «АТК-2» по ул. Ермакова. Он размещается незаконно после завершения договора аренды земельного участка. Владелец должен добровольно демонтировать павильон до 5 сентября, в противном случае его снесут.

«Пермский характер». Оргкомитет краевой гражданско-патриотической инициативы «Пермский характер» принимает представления на награждение до 20 сентября. Выдвигаются кандидатуры среди молодёжи, проявившие активную гражданскую позицию, пришедшие на помощь людям или преодолевшие трудные жизненные ситуации. Получить подробную информацию можно в Министерстве труда и социального развития края (**тел. 8 (342) 240-46-34, avtokareva@social.permkrai.ru**).

Ещё один новый павильон. Второй новый остановочный павильон появился в деревне Мохово, на остановке с летним названием «Земляничная». В течение этого сезона современные комплексы для пассажиров установят в п. Чёлва, с. Усть-Гаревая, с. Никулино, с. Таборы, п. Вильва, с. Красная Слудка, д. Ключи.

Сгорел туалет. На прошлой неделе в Добрянском округе произошёл один пожар. 16 августа в три часа ночи поступил сигнал, что в дачном некоммерческом товариществе «Демидково» горит строение туалета. Пострадавших нет, огонь локализован. Сотрудниками 12 Отдела надзорной деятельности и профилактической работы устанавливаются причины возгорания.

Юбилей. Старейшее село Добрянского округа отметило 445-летие!

В юбилейный день в Перемском состоялась ярмарка местных мастеров и кулинаров.

В семейном велопробеге по улицам села проехались 34 участника от мала до велика.

Долгожительнице села А.Я. Черемихиной в сентябре исполнится 92 года.

Почувствовали себя именинниками

Ольга **МЕЛАНИНА**

Тёплым, душевным, семейным получился юбилейный день рождения Перемского, который праздновали жители 17 августа.

Семейный велопробег, детские спортивные соревнования, ярмарка местных мастеров и кулинаров, дискотека… И, конечно, чествование виновников торжества – местных жителей. Заслуженным перемчанам вручались благодарственные письма от главы округа и депутатов разных уровней, подарки многочисленных спонсоров.

Долгожительница села

Долгожительнице села Ангелине Яковлевне Черемихиной в сентябре исполнится 92 года. Она родилась в деревне Закамень Перемского сельсовета. В военные годы вместе с другими школьниками работала в колхозе: ребята пахали, сеяли, боронили, готовили сено, собирали на полях колоски. А после того как окончила семилетнюю школу, поступила в ремесленное училище в Перми и работала токарем!

Но вернулась в родную деревню, много лет трудилась в совхозе «Косьвинский». Ангелина Яковлевна – ветеран труда, награждена медалью «За доблестный труд». У неё двое детей, четверо внуков и пятеро правнуков.

Под знаком семьи

Отметили и 10 многодетных семей села. В них воспитываются в общей сложности 42 ребёнка! Самые большие семьи – Бердниковых и Мамаевых-Рустамовых, в них по 6 детей. Памятные подарки долгожительнице и многодетным вручили от депутата Государственной думы Романа Водянова.

А от ЗАГСа было вручено свидетельство семейной паре Александра и Валентины Ярославцевых. Они прожили вместе 55 лет!

В селе чтят семейные корни, на празднике присутствовали жители, которые составили весомые родословные. Краевед Надежда Демидова передала копии архивных документов Конюховым, Балуевым, Карповым. А руководитель школьного музея Вера Лаврова получила папку с переписями жителей села Николаевского (это одно из старых названий Перемского) с 1720 по 1762 годы!

Семья Карповых-Ипановых представила генеалогическое древо, где указаны все родственники, воевавшие во время Великой Отечественной войны.

На защите страны

Село живёт, пока в нём играют свадьбы! Приветствовали и самую молодую семью – Данила и Карину Старцевых. Пара скрепила свой союз 29 марта этого года. Сейчас Данил находится на СВО.

И ещё шестеро жителей села в настоящее время выполняют боевые задачи. Со сцены звучали слова благодарности семьям участников СВО, их родителям за воспитание сыновей.

Отметили и активных сельчан, которые оказывают помощь бойцам: плетут маскировочные сети, собирают посылки со всем необходимым.

Достойные земляки

Множество фамилий достойных перемчан называли в этот день: учителей, медицинских работников, ветеранов сельского хозяйства и библиотеки, геронто-психиатрического центра и добровольной пожарной охраны… Благодарили за многолетний труд, неравнодушие, активную жизненную позицию.

А творческими номерами поздравляли зрителей гости из Вильвы: хор «Злато», ансамбль «Девичьи сердца», 11-летняя солистка вокального ансамбля «Веснушки» Василиса Ермоленко и студент Казанской государственной консерватории, лауреат престижных конкурсов Дмитрий Ганин.

Особенный подарок

Особенным подарком к юбилею села стало открытие социального кинозала.

– Там, где никогда не было кинотеатров, такой объект становится центром, который объединяет людей на кинопоказах или медиаобразовании. Важно, что это абсолютно бесплатно для жителей, – отмечает руководитель местного Дома культуры **Джехуна Рустамова**.

На наступившей неделе в кинозале уже транслируются мультфильмы для детей и фильмы для взрослых зрителей.

В старейшем селе округа тоже появились современные технологии.

Комментарий

Роман Водянов,
депутат Государственной думы от Пермского края:

– Основу хоть крупного города, хоть небольшого села составляют люди. И если они заботятся о своей малой родине, достойно трудятся, создают семьи, воспитывают детей, то и село живёт и развивается. Очень приятно отметить замечательных жителей села Перемского, где чтят старшее поколение. Наши деды и прадеды всегда будут ценностным ориентиром для потомков.

В Год семьи особо хочется поддержать многодетные семьи, в которых родители ответственно воспитывают детей, прививая им лучшие качества. Дети – это наше будущее, и каким оно будет, зависит от нашего сегодняшнего отношения к семье, где они растут.

Ещё одно немаловажное направление государственной политики – возрождение культуры. И даже для жителей отдалённых населённых пунктов эта сфера должна быть доступной. Поэтому строятся или ремонтируются клубы, Дома культуры, появляется новое современное оборудование. И пусть открытие социального кинозала в Перемском станет ступенькой для жителей села в развитие своего культурного пространства.

Мнения авторов в рубрике «Не всё равно!» не обязательно совпадают с мнением редакции.

«ЗОРИ ПЛЮС»
21 августа 2024, № 34 (984)

Мнение

Агитация вызывает вопросы

Всё ближе выборы в местную Думу, и агитация идёт полным ходом. Однако некоторые будущие депутаты проводят эту работу на грани фола, стремясь любым способом получить заветный мандат.
Так, на досках объявлений нескольких многоквартирных домов Добрянки появились агитматериалы кандидатов. Насколько я знаю, по правилам благоустройства размещать постороннюю информацию, рекламу у подъездов запрещено.
Тем более что среди них есть работники муниципального учреждения «Благоустройство». Уж кому, как не им, знать правила! Но, видимо, штабы будущих народных избранников с пренебрежением относятся к законодательству. А ведь избираются в представительный орган власти, но начинают свой путь хоть с мелких, но нарушений.

Надежда А.

Зачем вам огород?

По данным ВЦИОМ, 70% дачников используют огород исключительно для выращивания урожая.

Александр Лейба,
пенсионер:

Наш образ жизни

Лет сорок занимаемся садоводством, сначала в СНТ, а почти двадцать лет назад построили дом. В огороде выращиваем с женой овощи, ягоды, фрукты, арбузы, баклажаны. Урожая хватает и нам, и детям. Я как человек, выросший на Урале, особенно люблю ухаживать за малиной. Никому не доверяю. У меня её десять сортов, в этом году порадовал урожай белой малины. Сажаем много самых разных цветов. И об отдыхе не забываем: у нас всё обустроено для этого, всё сделано своими руками. Собираемся семьёй, готовим свои фирменные блюда, особенно всем нравятся жареные баклажаны.

Светлана Тунёва
пенсионерка:

Это заряд здоровья

На первом месте для меня – здоровье. Работа на земле, по моему убеждению, лечит. Огородные заботы на свежем воздухе – это ли не лучшее средство профилактики от всех болезней, заряд хорошего настроения. А как приятно после огородных дел отдохнуть! Садишься в своё любимое кресло и любуешься красотой огорода, где всё выращено твоими руками. А ещё собственные овощи и фрукты – это хорошая прибавка к столу, питательнее и безопаснее покупных.

Максим Киреев,
спасатель:

Развлечение для детей

Для моей семьи дача – это больше место отдыха, чем труда. Да, огород сажаем, но не очень много. Супруга выращивает цветы для красоты. Но главное – развлечения для детей. Мы поставили бассейн, батут, сделали детскую площадку, где есть горка, качели, песочница, домик, рукоход, баскетбольное кольцо... В специально отведённой зоне готовим на открытом огне шашлык и супы в казане. Работа в огороде есть всегда, но для нас важнее просто хорошо проводить здесь время всей семьёй.

Ольга Балдина,
аппаратчик:

Приятный бонус

Я живу в частном доме, и огород – неотъемлемая его часть. Работа в огороде занимает не так много времени, у меня не очень консервативный взгляд на посадки. Сажаю немного. Овощей хватает на зимнюю консервацию и на питание в свежем виде. Люблю выращивать что-то необычное, например, у меня растут дыни, чёрная морковь, грибная трава... Да, безусловно, огород – это труд и сродни фитнесу помогает держать форму. Но самое приятное для всех дачников – это, конечно же, мангальная зона, у нас также есть бассейн и батут, можно организовать полноценный отдых. Так что для нас огород – это приятный бонус к частному дому!

Фотофакт

На газоне возле дома № 80 по ул. Карла Маркса от деревьев остались одни пни. Красота!

Вырубают, но не сажают

16 августа работники МБУ «Благоустройство» на газончике у дома по ул. Карла Маркса, 80 под корень спилили несколько небольших тополей. Непонятно, кому и чем они помешали?!

Пух от них никогда не летел. А стоящим на парковке нескольким машинам они точно никакой угрозы не представляли.

Как-то странно подходят у нас коммунальщики к рубке деревьев. Например, на ул. Островского, рядом с Мемориалом воинам-добрянцам, стоят огромные тополя со сгнившими стволами. Вот они-то могут упасть на людей. Но до них почему-то у ответственных за благоустройство руки не доходят.

А самое главное – рубят деревья сплошь и рядом, но не высаживают новые. Так наша Добрянка скоро превратится в город пней.

Виктория П.

Сигнал

Сельская улица – без хозяина

Несколько лет власти не занимаются содержанием участка улицы в посёлке Кыж. А там много лет стоит дом, есть почтовый адрес. Особенно страдают его жильцы-пенсионеры зимой. Дорога не чистится. В случае чего, не сможет подъехать автомобиль экстренных служб, невозможно привезти дрова.

Я как член Совета ТОС несколько раз обращался в администрацию Добрянского округа.

В апреле прошлого года в ответе на его обращение за подписью первого замглавы администрации Добрянского округа **Николая Поздеева** сообщалось, что часть ул. Заречная, где расположен дом № 6, является «бесхозяйной». Власти планировали в III-IV квартале 2023 года провести кадастровые работы и принять улицу в состав муниципальной собственности. Также Николай Поздеев пообещал, что зимой 2023-2024 годов будет решён вопрос о расчистке улицы.

Но так ничего и не было решено. На повторное обращение в декабре прошлого года мне ответил тогдашний заместитель главы администрации Добрянского округа **Яков Лузянин**. Он сообщил, что улица на кадастровый учёт не поставлена, в муниципальное задание МБУ «Благоустройство» не включена, поэтому подрядная организация ООО «Шипик» содержанием не занимается. Кадастровые работы по принятию улицы как бесхозяйного объекта намечены на II квартал 2024 года.

Видя бездействие власти, активист написал третье письмо на имя главы округа. На его обращение ответил уже новый заместитель главы администрации по ЖКХ **Алексей Симонов**. В конце июля он сообщил, что кадастровые работы до сих пор не проведены, а значит, кусочек улицы с жилым домом так и остался бесхозяйным.

С трудом верится, что власти успеют поставить этот участок на учёт до начала зимы. И уж точно не поторопятся включить расчистку улицы в муниципальное задание МБУ «Благоустройство».

В. Шаганов

Телепрограмма предоставлена сайтом tvstyler.net

Первый канал

05.00, 09.00, 11.00, 14.00, 17.00, 03.00 Новости [16+]
09.05 «Модный приговор» [0+]
09.55 «Жить здорово!» [16+]
10.45, 11.20, 00.10, 03.05 «Подкаст.Лаб» [16+]
13.00, 14.15, 19.00, 22.45 «Информационный канал» [16+]
17.15 «Давай поженимся!» [16+]
18.05 «Мужское/Женское» [16+]
20.00 Т/с «Ищейка» [16+]
21.00 «Время» [16+]
21.45 Т/с «Я не могу без тебя» [16+]

Россия 1

05.00, 09.30 «Утро России» [16+]
09.00, 14.35, 21.05 Местное время. Вести-Урал [16+]
09.55 «О самом главном» [12+]
11.00, 14.00, 17.00, 20.00 Вести [16+]
11.30, 18.30 «60 минут» [12+]
13.00 «Наши» [12+]
15.00 Т/с «Тайны следствия» [16+]
17.30 «Малахов» [16+]
21.20 Т/с «Дождь на исходе лета» [16+]
23.30 «Новая волна-2024» [12+]
02.05 Т/с «Никогда не говори «Никогда» [12+]
04.10 Т/с «Василиса» [12+]

Культура

06.30 «Пешком...» [12+]
07.00 «Звезда Рины Зеленой». Рассказывает Полина Агуреева [12+]
07.20 Д/ф «Перевороты в образовании» [12+]
08.05 Д/с «Забытое ремесло» [12+]
08.20 Х/ф «Мичурин» [0+]
09.45, 15.10, 23.45 Оттепель. В добрый час [12+]
10.00, 12.30, 16.30, 19.30 Новости культуры [12+]
10.15 Звезды русского авангарда [12+]
10.40 Х/ф «Александр Невский» [12+]
12.45 Д/ф «Белоруссия. Коссовский замок» [12+]
13.15 Кино о кино [12+]
14.10, 01.45 Великие дирижеры [12+]
15.25 «Рассказы из русской истории» [12+]
16.45 «Звезда Веры Марецкой» [12+]
17.00, 00.00 Х/ф «Следствие ведут ЗнаToКи» [16+]
19.00 Д/ф «Дворцы взорвать и уходить...» [12+]
19.45 Д/ф «Парад-алле на линии огня» [12+]
20.30 «Спокойной ночи, малыши!» [0+]
20.45 Памяти Глеба Панфилова [12+]
21.25 Х/ф «Романовы. Венценосная семья» [0+]

НТВ

04.50 Т/с «Улицы разбитых фонарей» [16+]
06.30 «Утро. Самое лучшее» [16+]
08.00, 10.00, 13.00, 16.00, 19.00, 23.35 «Сегодня» [16+]
08.25, 10.35 Т/с «Возвращение Мухтара» [16+]
11.00 Т/с «Пес» [16+]
13.25 «Чрезвычайное происшествие» [16+]
14.00 «Место встречи» [16+]
16.45 «За гранью» [16+]
17.50 «ДНК» [16+]
20.00 Т/с «Тверская» [16+]
22.20, 00.00 Т/с «Невский. Охота на архитектора» [16+]
01.00 Х/ф «Один» [16+]
03.30 Т/с «Братья» [16+]

Рен ТВ

05.00, 18.00, 02.10 «Самые шокирующие гипотезы» [16+]
06.00 «С бодрым утром!» [16+]
08.30, 12.30, 16.30, 19.30, 23.00 «Новости» [16+]
09.00 «Военная тайна» [16+]
11.00 «Как устроен мир» [16+]
12.00, 16.00, 19.00 «112» [16+]
13.00 «Загадки человечества» [16+]
14.00 «Невероятно интересные истории» [16+]
15.00 «Засекреченные списки» [16+]
17.00, 02.55 «Тайны Чапман» [16+]
20.00 Х/ф «Ускорение» [16+]
21.55 «Смотреть всем!» [16+]
23.30 «Документальный спецпроект» [16+]
00.30 Х/ф «Выжить любой ценой» [18+]

СТС

06.00 «Ералаш» [16+]
07.00 М/с «Фиксики» [0+]
07.30 М/с «Маша и медведь» [0+]
07.45 Х/ф «Артур и месть Урдалака» [16+]
09.10 Х/ф «Артур и война двух миров» [16+]
11.10 «Шоу «Уральские пельмени» [16+]
19.00 Т/с «Галя, у нас отмена!» [16+]
20.05 Х/ф «Человек-паук. Возвращение домой» [16+]
22.45 Х/ф «Рэд» [16+]
01.00 Х/ф «Между жизнью и смертью» [18+]
02.45 «Суперниндзя» [16+]
05.50 «Ералаш» [0+]

Домашний

06.30, 05.35 «По делам несовершеннолетних» [16+]
07.25 «Давай разведемся!» [16+]
08.30 «Тест на отцовство» [16+]
10.40, 23.25 Докудрама «Понять. Простить» [16+]
11.45, 00.30 Докудрама «Порча» [16+]
12.55, 01.30 Докудрама «Знахарка» [16+]
13.30, 02.00 Докудрама «Верну любимого» [16+]
14.05 Докудрама «Голоса ушедших душ» [16+]
14.40 Х/ф «Верь своему мужу» [16+]
19.00 Х/ф «8 лет в ожидании любви» [16+]
02.25 Т/с «Сезон дождей» [16+]

ТВ Центр

06.00 «Настроение» [12+]
08.15 «Москва резиновая» [16+]
08.40 Т/с «Трое в лифте, не считая собаки» [12+]
10.35, 04.40 Д/ф «Анатолий Папанов. Такая короткая длинная жизнь» [16+]
11.30, 14.30, 17.50, 22.00, 00.00 «События» [16+]
11.50 Х/ф «Смерть в объективе. Мышеловка» [12+]
13.40, 05.20 «Мой герой. Ольга Павловец» [12+]
14.50 «Город новостей» [16+]
15.00, 02.45 Х/ф «Анатомия убийства. Смерть в кружевах» [12+]
16.55 Д/ф «Богини фотошопа» [16+]
18.10 Х/ф «Орлинская» [12+]
22.35 «Миф на крови» [16+]
23.05 «Знак качества» [16+]
00.30 «Петровка, 38» [16+]
00.45 «Следствие ведет КГБ. Операция «Капкан» (кат) [16+]
01.25 «Прощание. Геннадий Селезнев» [16+]
02.05 Д/ф «Несостоявшиеся генсеки» [12+]
04.15 «Обложка. Звезды без макияжа» [16+]

ТВ-3

06.00 Т/с «Чудо-доктор» [16+]
06.45 «Хорошие Новости с Натальей Васиной» [16+]
07.00, 05.15 Мультфильмы [0+]
08.00 М/с «Леди Баг и Супер-кот». «Насмешка» [6+]
08.30, 15.00, 18.00, 22.15 «Новости» [16+]
08.40 Т/с «Гадалка» [16+]
15.10, 18.10 Т/с «Слепая» [16+]
18.45, 22.25 Т/с «Скорая помощь» [16+]
23.15 Х/ф «Астрал: Потомство» [18+]
01.30 «Экстра такси». 2 сезон [16+]
02.00 «Расследование с Аидой Мартиросян» [16+]
02.15 Т/с «Дикий» [16+]

ТНТ

07.00 «Утро» ТНТ. часть 2» [16+]
08.00 «Однажды в России» [16+]
09.00 «Выжить в Дубае. Возвращение» [16+]
11.30 «Игры без границ» [16+]
13.30 Т/с «СашаТаня» [16+]
19.00 Т/с «Пока не родила» [16+]
21.00 Т/с «Жуки» [16+]
23.00 Х/ф «Мушкетеры в 3D» [12+]
01.15 Х/ф «Все деньги мира» [18+]
03.25 «Я тебе не верю» [16+]
04.10 «Импровизация. Команды» [16+]
05.00 «Однажды в России. Спецдайджест» [16+]
06.00 «Утро ТНТ» [16+]

Матч ТВ

08.00, 07.30 «Кто кого?» [12+]
08.30 «Все о главном» [12+]
09.00, 12.00, 14.55, 16.50, 20.10, 04.55 Новости [16+]
09.05, 23.30, 01.45 Все на Матч! Прямой эфир [12+]
12.05 «Лица страны. Хасан Халмурзаев» [12+]
12.25 «Вопреки всему» [12+]
13.25, 20.15 Футбол. МИР Российская Премьер-Лига. Обзор тура [6+]
14.35 Специальный репортаж [12+]
15.00 «Есть тема!» Прямой эфир
16.20 «Магия большого спорта. Синхронное плавание» [12+]
16.55 Регби. PARI Чемп. России. «Енисей-СТМ» - «ВВА-Подмосковье» [0+]
19.00 «Громко» Прямой эфир
21.25 Футбол. МЕЛБЕТ-Первая Лига. «Родина» - «Ротор» (Волгоград) [0+]
23.40 Футбол. Чемп. Италии. «Верона» - «Ювентус» [0+]
02.30 «Вы это видели» [12+]
03.30 Д/ф «Криштиану Роналду. Единственный и неповторимый» [12+]
05.00 Футбол. Чемп. Германии. «Вольфсбург» - «Бавария» [6+]
07.00 «Что за спорт?» [12+]

Звезда

05.05 Т/с «В июне 41-го» [16+]
07.00 «Сегодня утром» [12+]
09.00, 13.00, 17.00, 19.00 Новости дня [16+]
09.15, 21.00 «Открытый эфир» [16+]
11.00, 23.15 Х/ф «Возвращение «Святого Луки» [12+]
13.25, 15.05, 17.15, 03.50 Т/с «Красные горы» [16+]
15.00 Военные Новости [16+]
18.00 Д/с «Мировая экономическая: тайные стратегии необъявленной войны» [16+]
18.50 «Специальный репортаж» [16+]
19.55 «По горячим следам» [16+]
20.10 «Скрытые угрозы» [16+]
22.45 «Между тем» [12+]
01.15 Х/ф «Плата за проезд» [16+]
02.45 Д/с «Мартин Борман. В поисках золотого нации» [16+]

Пятый канал

05.00, 09.00, 13.00, 17.00 «Известия» [16+]
05.25 Т/с «Мотив преступления» [16+]
06.40 Х/ф «Отставник» [16+]
08.25, 09.30 Х/ф «Отставник-2» [16+]
08.55, 12.55 «Знание - сила» [0+]
11.00 Х/ф «Отставник-3» [16+]
13.30, 17.30, 02.50 Т/с «След» [16+]
22.20 Т/с «Дом с ментами» [16+]
00.00 «Известия. Итоговый выпуск» [16+]
00.30 Т/с «Филин-3» [16+]

ОТР - Ветта 24

06.00 «Утренний вестник» [16+]
09.00 «Календарь» [6+]
09.30 «Академики». Лев Зеленый [12+]
10.00, 10.30, 11.00, 11.30, 12.00, 12.30, 14.00, 15.00, 16.00, 20.00, 22.00 Новости [16+]
10.05 Пестрый мир [12+]
10.35 Пестрый мир (продолжение) [12+]
11.05, 14.05, 20.20 ОТРажение [12+]
11.35, 12.05, 12.35, 15.10, 16.05 ОТРажение. (продолжение) [12+]
13.00, 05.10 Т/с «Алиби» [16+]
13.50, 00.35 «Первая помощь» [12+]
17.00 «Ветта лучшее» [16+]
17.30 «Доступный Урал» [16+]
17.40 «Арт-география» [16+]
18.00 «Вечерний вестник» [16+]
19.00 Родительское собрание [12+]
22.10 Х/ф «Война и мир» [12+]
00.45 Х/ф «Узлы» [16+]
02.10 «Большая страна» [12+]
03.05 ОТРажение. Главное [12+]

ПОГОДА НЕДЕЛИ

СР | 21.08
Д: +16; **Н:** +13
С 2-6 м/с
742 мм.рт.ст.
Убывающая луна

ЧТ | 22.08
Д: +20; **Н:** +14
С 2-7 м/с
744 мм.рт.ст.
Убывающая луна

ПТ | 23.08
Д: +20; **Н:** +12
С 2-6 м/с
740 мм.рт.ст.
Убывающая луна

СБ | 24.08
Д: +18; **Н:** +12
С 2-6 м/с
750 мм.рт.ст.
Убывающая луна

ВС | 25.08
Д: +21; **Н:** +11
СЗ 1-4 м/с
745 мм.рт.ст.
Убывающая луна

ПН | 26.08
Д: +20; **Н:** +14
СЗ 2-6 м/с
749 мм.рт.ст.
Убывающая луна

ВТ | 27.08
Д: +22; **Н:** +13
З 1-3 м/с
751 мм.рт.ст.
Убывающая луна

МАГНИТНЫЕ БУРИ
Магнитных бурь не ожидается.

По данным gismeteo.ru

Первый канал

05.00 «Доброе утро» [0+]
09.00, 11.00, 14.00, 17.00, 03.00 Новости [16+]
09.05 «Модный приговор» [0+]
09.55 «Жить здорово!» [16+]
10.45, 11.20, 14.15, 19.00, 22.50 «Информационный канал» [16+]
17.15 «Давай поженимся!» [16+]
18.05 «Мужское/Женское» [16+]
20.00 Т/с «Ищейка» [16+]
21.00 «Время» [16+]
21.45 Т/с «Я не могу без тебя» [16+]
00.15, 03.05 «Подкаст.Лаб» [16+]

Россия 1

05.00, 09.30 «Утро России» [16+]
09.00, 14.35, 21.05 Местное время. Вести-Урал [16+]
09.55 «О самом главном» [12+]
11.00, 14.00, 17.00, 20.00 Вести [16+]
11.30, 18.30 «60 минут» [12+]
13.00 «Наши» [12+]
15.00 Т/с «Тайны следствия» [16+]
17.30 «Малахов» [16+]
21.20 Т/с «Дождь на исходе лета» [16+]
23.30 «Новая волна-2024» [12+]
02.05 Т/с «Никогда не говори «Никогда» [12+]
04.10 Т/с «Василиса» [12+]

Культура

06.30 «Пешком...» [12+]
07.00 «Звезда Тамары Макаровой» [12+]
07.20 Д/ф «Турпутевка на Луну» [12+]
08.05 Х/ф «Сельский врач» [0+]
10.00, 12.30, 16.30, 19.30 Новости культуры [12+]
10.15 Звезды русского авангарда [12+]
10.40, 21.25 Х/ф «Путевка в жизнь» [0+]
12.45, 19.00 Д/ф «Дворцы взорвать и уходить...» [12+]
13.15, 19.45, 02.15 Кино о кино [12+]
14.10, 01.20 Великие дирижеры [12+]
15.00, 18.45, 23.15, 01.05 Оттепель. В добрый час [12+]
15.15 «Рассказы из русской истории» [12+]
16.45 «Звезда фаины Раневской» [12+]
17.00, 23.30 Х/ф «Следствие ведут ЗнаToКи» [16+]
20.30 «Спокойной ночи, малыши!» [0+]
20.45 Д/ф «Тагефон, или смерть «Великого немого» [12+]

НТВ

04.50 Т/с «Улицы разбитых фонарей» [16+]
06.30 «Утро. Самое лучшее» [16+]
08.00, 10.00, 13.00, 16.00, 19.00, 23.35 «Сегодня» [16+]
08.25, 10.35 Т/с «Возвращение Мухтара» [16+]
11.00 Т/с «Пес» [16+]
13.25 «Чрезвычайное происшествие» [16+]
14.00 «Место встречи» [16+]
16.45 «За гранью» [16+]
17.50 «ДНК» [16+]
20.00 Т/с «Тверская» [16+]
22.20, 00.00 Т/с «Невский. Охота на архитектора» [16+]
01.00 Х/ф «Один» [16+]
03.30 Т/с «Братья» [16+]

Рен ТВ

05.00, 18.00, 02.10 «Самые шокирующие гипотезы» [16+]
06.00 «С бодрым утром!» [16+]
08.30, 12.30, 16.30, 19.30, 23.00 «Новости» [16+]
09.00 «Военная тайна» [16+]
10.00 «Совбез» [16+]
11.00 «Как устроен мир» [16+]
12.00, 16.00, 19.00 «112» [16+]
13.00 «Загадки человечества» [16+]
14.00 «Невероятно интересные истории» [16+]
15.00 «Засекреченные списки» [16+]
17.00, 02.55 «Тайны Чапман» [16+]
20.00 Х/ф «Золотой конвой» [16+]
22.30 «Смотреть всем!» [16+]
23.30 «Знаете ли вы, что?» [16+]
00.30 Х/ф «Защитник» [18+]

СТС

06.00 «Ералаш» [16+]
07.00 М/с «Фиксики» [0+]
07.30 М/с «Маша и медведь» [0+]
07.55, 17.25 Т/с «Галя, у нас отмена!» [16+]
09.20 Х/ф «Солнце на вкус» [6+]
11.20 Х/ф «Человек-паук. Возвращение домой» [16+]
14.00 «Уральские пельмени. Смехbook» [16+]
14.20 «Шоу «Уральские пельмени» [16+]
20.00 Х/ф «Человек-паук. Вдали от дома» [16+]
22.35 Х/ф «Большой Стэн» [16+]
00.35 Х/ф «Эмили» [18+]
02.50 «Суперниндзя» [16+]
05.30 Мультфильмы [0+]
05.50 «Ералаш» [0+]

Домашний

06.30, 05.35 «По делам несовершеннолетних» [16+]
07.25, 04.30 «Давай разведемся!» [16+]
08.25, 02.50 «Тест на отцовство» [16+]
10.40, 23.20 Докудрама «Понять. Простить» [16+]
11.45, 00.30 Докудрама «Порча» [16+]
12.55, 01.30 Докудрама «Знахарка» [16+]
13.30, 02.00 Докудрама «Верну любимого» [16+]
14.05, 02.25 Докудрама «Голоса ушедших душ» [16+]
14.40 Х/ф «То, что нельзя купить» [16+]
19.00 Х/ф «Качели под куполом» [16+]
05.20 «6 кадров» [16+]

ТВ Центр

06.00 «Настроение» [12+]
08.10, 04.15 «Москва резиновая» [16+]
08.40 Т/с «Мышеловка на три персоны» [12+]
10.35, 04.40 Д/ф «Инна Чурикова. Я и так согласна» [16+]
11.30, 14.30, 17.50, 22.00, 00.00 «События» [16+]
11.50 Х/ф «Смерть в объективе. Мышеловка» [12+]
13.40, 05.20 «Мой герой. Елена Воробей» [12+]
14.50 «Город новостей» [16+]
15.00, 02.45 Х/ф «Анатомия убийства. Смерть в кружевах» [12+]
16.55 Д/ф «Фиктивные браки звезд» [16+]
18.10 Х/ф «Орлинская» [16+]
22.35 «Закон и порядок» [16+]
23.05 Д/ф «Правда и ложь о тете Вале» [16+]
00.30 «Петровка, 38» [16+]
00.45 Д/ф «Смерш. Ялта-45» [16+]
01.25 «Прощание. Роман Виктюк» [16+]
02.05 Д/ф «Прага-42. Убийство Гейдриха» [12+]

ТВ-3

06.00 Т/с «Чудо-доктор» [16+]
06.45 «Хорошие Новости с Натальей Васиной» [16+]
07.00, 05.45 Мультфильмы [0+]
08.00 М/с «Леди Баг и Супер-кот». «Интуиция» [6+]
08.30, 15.00, 18.00, 22.15 «Новости» [16+]
08.40 Т/с «Гадалка» [16+]
15.10, 18.10 Т/с «Слепая» [16+]
18.45, 22.25 Т/с «Скорая помощь» [16+]
23.15 Х/ф «Эксперимент «Офис» [18+]
01.15 Т/с «Дикий» [16+]

ТНТ

07.00 «Утро ТНТ. часть 2» [16+]
08.00 Т/с «СашаТаня» [16+]
19.00 Т/с «Пока не родила» [16+]
21.00 Т/с «Жуки» [16+]
23.00 Х/ф «Экспат» [16+]
01.05 Х/ф «Мушкетеры в 3D» [12+]
02.45 «Импровизация. Команды» [16+]
04.20 «Я тебе не верю» [16+]
05.05 «Однажды в России. Спецдайджест» [16+]
06.00 «Утро ТНТ» [16+]

Матч ТВ

08.00, 07.30 «Кто кого?» [12+]
08.30 «Наши иностранцы» [12+]
09.00, 12.00, 14.55, 16.50, 04.55 Новости [16+]
09.05, 16.55, 23.30, 02.30 Все на Матч! Прямой эфир [12+]
12.05, 14.35 Специальный репортаж [12+]
12.25 «Вопреки всему» [12+]
13.25 Бокс. Никита и Тим Цзю. Лучшее [16+]
15.00 «Есть тема!» Прямой эфир
16.20 «География спорта. Великий Новгород» [12+]
17.50 Еврофутбол. Обзор [6+]
19.00 Футбол. FONBET Кубок России. «Акрон» - «Зенит» [0+]
21.15 Футбол. FONBET Кубок России. «Спартак» (Москва) - «Динамо» (Махачкала) [0+]
00.25 Футбол. Чемп. Испании. «Райо Вальекано» - «Барселона» [0+]
03.30 Легкая атлетика. Серия «Высота» [6+]
05.00 Регби. PARI Чемп. России. «Стрела-Ак Барс» - «Слава» [12+]
07.00 «Что за спорт?» [12+]

Звезда

05.20, 13.25, 15.05, 17.15, 03.50 Т/с «Красные горы» [16+]
07.00 «Сегодня утром» [12+]
09.00, 13.00, 17.00, 19.00 Новости дня [16+]
09.15, 21.00 «Открытый эфир» [16+]
11.00, 23.15 Х/ф «Черный принц» [12+]
15.00 Военные Новости [16+]
18.00 Д/с «Мировая экономическая: тайные стратегии необъявленной войны» [16+]
18.50 «Специальный репортаж» [16+]
19.55 «По горячим следам» [16+]
20.10 «Улика из прошлого» [16+]
22.45 «Между тем» [12+]
01.15 Х/ф «Трое вышли из леса» [12+]
02.45 Д/с «Мартин Борман. В поисках золотого нацы» [16+]

Пятый канал

05.00, 09.00, 13.00, 17.00 «Известия» [16+]
05.25 Т/с «Мотив преступления» [16+]
06.40, 09.30 Т/с «Купчино» [16+]
08.20 «Страна Советов» [16+]
08.55, 12.55 «Знание - сила» [0+]
13.30, 17.30, 02.50 Т/с «След» [16+]
22.20 Т/с «Дом с ментами» [16+]
00.00 «Известия. Итоговый выпуск» [16+]
00.30 Т/с «Филин-3» [16+]

ОТР - Ветта 24

06.00 «Утренний вестник» [16+]
09.00 «Календарь» [6+]
09.30 «Вспомнить все» [12+]
10.00, 10.30, 11.00, 11.30, 12.00, 12.30, 14.00, 15.00, 16.00, 20.00, 22.00 Новости [16+]
10.05 Пестрый мир [12+]
10.35 Пестрый мир (продолжение) [12+]
11.05, 14.05, 20.20 ОТРажение [12+]
11.35, 12.05, 12.35, 15.10, 16.05 ОТРажение. (продолжение) [12+]
13.00, 05.10 Т/с «Алиби» [16+]
13.50 «Первая помощь» [12+]
17.00 «Эх, дороги!» [16+]
17.05 «Ветта лучшее» [16+]
17.40 «В Гармонии с ВЕТТой» [16+]
18.00 «Вечерний вестник» [16+]
19.00 «Коллеги» [12+]
19.40 «Отчий дом» [12+]
22.10 Х/ф «Война и мир» [12+]
23.45 Д/ф «Дальний план» [16+]
01.00 Х/ф «Пугало» [16+]
02.10 «Большая страна» [12+]
03.05 ОТРажение. Главное [12+]

АФИША НЕДЕЛИ

Дата	Мероприятие	Место
Ср 21.08 **19:00**	**Мастер-класс по игре на гитаре**. 12+ Цена билета – 200 руб.	ДКиС им. В.А. Ладугина
Чт 22.08 **18:00**	**Мастер-класс «Мыльная открытка ко Дню знаний»**. 0+ Цена билета – 350 руб.	ДКиС им. А. Д. Черкасова, каб. №47
Пт 23.08 **18:30**	**Документальный фильм «Варлам Шаламов. Опыт юноши»**. 12+. Вход свободный	ДКиС им. В.А. Ладугина, социальный кинозал
Сб 24.08 **16:00**	**Ежегодная 9-я Всероссийская акция «Ночь кино»**. 12+ Вход свободный	ДКиС им. В.А. Ладугина
Вс 25.08 **17:00**	**Спектакль НТД «Развод по-французски»**. 12+ Приглашаются желающие от 14 лет. Цена билета – 400 руб.	ДКиС им. В.А. Ладугина

Первый канал

05.00 «Доброе утро» [0+]
09.00, 11.00, 14.00, 17.00, 03.00 Новости [16+]
09.05 «Модный приговор» [0+]
09.55 «Жить здорово!» [16+]
10.45, 11.20, 14.15, 19.00, 22.50 «Информационный канал» [16+]
17.15 «Давай поженимся!» [16+]
18.05 «Мужское/Женское» [16+]
20.00 Т/с «Ищейка» [16+]
21.00 «Время» [16+]
21.45 Т/с «Я не могу без тебя» [16+]
00.15, 03.05 «Подкаст.Лаб» [16+]

Россия 1

05.00, 09.30 «Утро России» [16+]
09.00, 14.35, 21.05 Местное время. Вести-Урал [16+]
09.55 «О самом главном» [12+]
11.00, 14.00, 17.00, 20.00 Вести [16+]
11.30, 18.30 «60 минут» [12+]
13.00 «Наши» [12+]
15.00 Т/с «Тайны следствия» [16+]
17.30 «Малахов» [16+]
21.20 Т/с «Дождь на исходе лета» [16+]
23.30 «Новая волна-2024» [12+]
02.05 Т/с «Никогда не говори «Никогда» [12+]
04.10 Т/с «Василиса» [12+]

Культура

06.30 Лето Господне. Успение Пресвятой Богородицы [12+]
07.05 Д/ф «Технологии чистоты» [12+]
07.50, 20.45 Д/ф «Звездная роль Владимира Ивашова» [12+]
08.30, 21.25 Х/ф «Баллада о солдате» [0+]
10.00, 12.30, 16.30, 19.30 Новости культуры [12+]
10.15 Звезды русского авангарда [12+]
10.40 Х/ф «Юность Максима» [0+]
12.45, 19.00 Д/ф «Дворцы взорвать и уходить...» [12+]
13.15 Юбилей Нины Мозер. Линия жизни [12+]
14.10, 01.10 Великие дирижеры [12+]
14.50, 18.45, 00.50 Оттепель. В добрый час [12+]
15.05 «Рассказы из русской истории» [12+]
16.45 «Звезда Валентины Серовой» [12+]
17.00, 23.35 Х/ф «Следствие ведут ЗнаToКи» [16+]
19.45 Д/ф «Фотомгновения ТАСС. В кадре и за кадром» [12+]
20.30 «Спокойной ночи, малыши!» [0+]
22.50 Острова [12+]
01.50 Кино о кино [12+]
02.30 Д/ф «Ростов-на-Дону. Особняки Парамоновых» [12+]

НТВ

04.50 Т/с «Улицы разбитых фонарей» [16+]
06.30 «Утро. Самое лучшее» [16+]
08.00, 10.00, 13.00, 16.00, 19.00, 23.35 «Сегодня» [16+]
08.25, 10.35 Т/с «Возвращение Мухтара» [16+]
11.00 Т/с «Пес» [16+]
13.25 «Чрезвычайное происшествие» [16+]
14.00 «Место встречи» [16+]
16.45 «За гранью» [16+]
17.50 «ДНК» [16+]
20.00 Т/с «Тверская» [16+]
22.20, 00.00 Т/с «Невский. Охота на архитектора» [16+]
01.00 Х/ф «Один» [16+]
03.35 Т/с «Братья» [16+]

Рен ТВ

05.00, 18.00, 02.30 «Самые шокирующие гипотезы» [16+]
06.00 «С бодрым утром!» [16+]
08.30, 12.30, 16.30, 19.30, 23.00 «Новости» [16+]
09.00 «Документальный спецпроект» [16+]
10.00 «Засекреченные списки» [16+]
11.00 «Как устроен мир» [16+]
12.00, 16.00, 19.00 «112» [16+]
13.00, 23.30 «Загадки человечества» [16+]
14.00 «Невероятно интересные истории» [16+]
15.00 «Легенды и мифы» [16+]
17.00, 03.15 «Тайны Чапман» [16+]
20.00 Х/ф «Быстрый и мертвый» [16+]
22.05 «Смотреть всем!» [16+]
00.30 Х/ф «Заложник» [16+]

СТС

06.00, 05.50 «Ералаш» [0+]
07.00 М/с «Фиксики» [0+]
07.30 М/с «Маша и медведь» [0+]
08.00, 17.55 Т/с «Галя, у нас отмена!» [16+]
09.00 «На стиле с Глюк'ozой» [16+]
09.35 М/ф «Ариэтти из страны лилипутов» [6+]
11.30 М/ф «Шимми. Первый король обезьян» [12+]
13.40 «Уральские пельмени. Смехbook» [16+]
14.55 «Шоу «Уральские пельмени» [16+]
20.00 Х/ф «На грани» [16+]
22.00 Х/ф «Опасные пассажиры поезда-1 2 3» [16+]
00.10 Х/ф «Обратимая реальность» [12+]
01.55 «Суперниндзя» [16+]
04.50 «6 кадров» [16+]
05.00 Мультфильмы [0+]

Домашний

06.30, 05.35 «По делам несовершеннолетних» [16+]
07.25, 04.35 «Давай разведемся!» [16+]
08.25, 02.55 «Тест на отцовство» [16+]
10.40, 23.30 Докудрама «Понять. Простить» [16+]
11.45, 00.35 Докудрама «Порча» [16+]
12.55, 01.35 Докудрама «Знахарка» [16+]
13.30, 02.05 Докудрама «Верну любимого» [16+]
14.05, 02.30 Докудрама «Голоса ушедших душ» [16+]
14.40 Х/ф «Без тебя мне жизни нет» [16+]
19.00 Х/ф «Фарфоровое счастье» [16+]
05.25 «6 кадров» [16+]

ТВ Центр

06.00 «Настроение» [12+]
08.10, 04.20 «Москва резиновая» [16+]
08.40 Х/ф «Чудны дела твои, Господи!» [12+]
10.35, 04.40 Д/ф «Аристарх Ливанов. Счастье любит тишину» [16+]
11.30, 14.30, 17.50, 22.00, 00.00 «События» [16+]
11.50 Х/ф «Смерть в объективе. Аура убийства» [12+]
13.40, 05.20 «Мой герой. Андрей Житинкин» [12+]
14.50 «Город новостей» [16+]
15.00, 02.45 Х/ф «Анатомия убийства. Пленница Черного омута» [12+]
16.55 Д/ф «Правда о звездных диетах» [16+]
18.10 Х/ф «Орлинская» [16+]
22.35 «Хватит слухов!» [16+]
23.05 «Прощание. Виктор Гришин» [16+]
00.30 «Петровка, 38» [16+]
00.45 «90-е. Прощай, страна» [16+]
01.25 «Знак качества» [16+]
02.05 «Русские тайны. Места силы» [16+]

ТВ-3

06.00 Т/с «Чудо-доктор» [16+]
06.45 «Хорошие Новости с Натальей Васиной» [16+]
07.00, 05.45 Мультфильмы [0+]
08.00 М/с «Леди Баг и Супер-кот». «Защита» [6+]
08.30, 15.00, 18.00, 22.15 «Новости» [16+]
08.40 Т/с «Гадалка» [16+]
15.10, 18.10 Т/с «Слепая» [16+]
18.45, 22.25 Т/с «Скорая помощь» [16+]
23.30 Х/ф «Сага о чудовище. Сумерки» [18+]
01.15 Т/с «Дикий» [16+]

ТНТ

07.00 «Утро ТНТ. часть 2» [16+]
08.00 Т/с «СашаТаня» [16+]
19.00 Т/с «Пока не родила» [16+]
21.00 Т/с «Жуки» [16+]
23.00 Х/ф «97 минут» [18+]
00.55 Х/ф «Экспат» [16+]
02.30 «Импровизация. Команды» [16+]
04.00 «Я тебе не верю» [16+]
04.50 «Однажды в России. Спецдайджест» [16+]
06.00 «Утро ТНТ» [16+]

Матч ТВ

08.00, 07.30 «Кто кого?» [12+]
08.30 «Голевая неделя. РФ» [6+]
09.00, 12.00, 04.55 Новости [16+]
09.05, 23.30, 02.30 Все на Матч! Прямой эфир [12+]
12.05 Специальный репортаж [12+]
12.25 «Вопреки всему» [12+]
13.25 Матч! Парад [16+]
13.55 Бокс. Никита Цзю против Коэна Мазудье [16+]
17.00 Футбол. FONBET Кубок России. «Оренбург» - «Ростов» [0+]
19.00 Футбол. FONBET Кубок России. «ПАРИ НН» - «Краснодар» [0+]
21.15 Футбол. FONBET Кубок России. «Динамо» (Москва) - «Крылья Советов» [0+]
00.25 Футбол. Чемп. Испании. «Атлетико» - «Эспаньол» [0+]
03.30 Легкая атлетика. Серия «Высота» [6+]
05.00 Регби. PARI Чемп. России. «Красный Яр» - «Металлург» (Новокузнецк) [12+]
07.00 «Что за спорт?» [12+]

Звезда

05.20, 13.25, 15.05, 17.15, 03.50 Т/с «Красные горы» [16+]
07.00 «Сегодня утром» [12+]
09.00, 13.00, 17.00, 19.00 Новости дня [16+]
09.15, 21.00 «Открытый эфир» [16+]
11.00, 23.15 Х/ф «Версия полковника Зорина» [12+]
15.00 Военные Новости [16+]
18.00 Д/с «Мировая экономическая: тайные стратегии необъявленной войны» [16+]
18.50 «Специальный репортаж» [16+]
19.55 «По горячим следам» [16+]
20.10 Д/с «Секретные материалы» [16+]
22.45 «Между тем» [12+]
01.05 Х/ф «Ты должен жить» [12+]
02.30 Х/ф «По данным уголовного розыска...» [12+]

Пятый канал

05.00, 09.00, 13.00, 17.00 «Известия» [16+]
05.45, 09.30 Т/с «Купчино» [16+]
13.30, 17.30, 02.50 Т/с «След» [16+]
22.20 Т/с «Дом с ментами» [16+]
00.00 «Известия. Итоговый выпуск» [16+]
00.30 Т/с «Филин-3» [16+]

ОТР - Ветта 24

06.00 «Утренний вестник» [16+]
09.00 «Календарь» [6+]
09.30 «Свет и тени». Ференц Лист [16+]
10.00, 10.30, 11.00, 11.30, 12.00, 12.30, 14.00, 15.00, 16.00, 20.00, 22.00 Новости [16+]
10.05 Пестрый мир [12+]
10.35 Пестрый мир (продолжение) [12+]
11.05 ОТРажение [12+]
11.35, 12.05, 12.35 ОТРажение. (продолжение) [12+]
13.00, 05.10 Т/с «Алиби» [16+]
13.50 «Первая помощь» [12+]
14.05, 20.20 ОТРажение. Липецкая область [12+]
15.10, 16.05 ОТРажение. Липецкая область (продолжение) [12+]
17.00 «Эх, дороги!» [16+]
17.05 «В Гармонии с ВЕТТой» [16+]
17.25 «Ветта лучшее» [16+]
18.00 «Вечерний вестник» [16+]
19.00 «За дело! Поговорим» [12+]
19.40 «Конструкторы будущего» [12+]
22.10 Х/ф «Война и мир» [12+]
23.30 Х/ф «Юрьев день» [16+]
01.45 «Большая страна» [12+]
02.35 Д/ф «Книжные аллеи. Адреса и строки» [12+]
03.05 ОТРажение. Липецкая область. Главное [12+]

СОЦПОДДЕРЖКА

НОВАЯ ВЫПЛАТА ДЛЯ СЕМЕЙ С ДЕТЬМИ

В начале лета прошла информация, что семьи с невысокими доходами, в которых воспитывается двое и более детей, смогут оформить «семейную налоговую выплату». Объясняем, как будет оказана поддержка.

Кому?

Новый Закон «О ежегодной семейной выплате гражданам РФ, имеющим двух и более детей» принят в июле этого года. Выплата доступна только работающим родителям (усыновителям, опекунам, попечителям), которые постоянно проживают в России и платят налоги. Поддержат семьи, среднедушевой доход которых не превышает 1,5 региональных прожиточных минимума на человека. Также будет учитываться движимое и недвижимое имущество, механизм определит правительство РФ.

Сколько?

По сути, эта выплата будет частью возвращённого подоходного налога, уплаченного в прошлом году, сообщил министр труда и социальной защиты **Антон Котяков**. Он пояснил, что налог пересчитают по ставке 6%, а разницу вернут семье. Таким образом, размер выплаты будет зависеть от суммы уплаченных налогов, в каждой семье он будет разным. На поддержку могут претендовать оба родителя, кроме тех, кто имеет задолженность по алиментам.

Когда?

Закон должен вступить в силу с 1 января 2026 года. Чтобы получить денежную сумму, потребуется подать электронное заявление через «Госуслуги» или обратиться в клиентскую службу Соцфонда с 1 июня по 1 октября.

Первый канал

05.00 «Доброе утро» [0+]
09.00, 11.00, 14.00, 17.00, 03.00 Новости [16+]
09.05 «Модный приговор» [0+]
09.55 «Жить здорово!» [16+]
10.45, 11.20, 14.15, 19.00, 22.50 «Информационный канал» [16+]
17.15 «Давай поженимся!» [16+]
18.05 «Мужское/Женское» [16+]
20.00 Т/с «Ищейка» [16+]
21.00 «Время» [16+]
21.45 Т/с «Я не могу без тебя» [16+]
00.15, 03.05 «Подкаст.Лаб» [16+]

Россия 1

05.00, 09.30 «Утро России» [16+]
09.00, 14.35, 21.05 Местное время. Вести-Урал [16+]
09.55 «О самом главном» [12+]
11.00, 14.00, 17.00, 20.00 Вести [16+]
11.30, 18.30 «60 минут» [12+]
13.00 «Наши» [12+]
15.00 Т/с «Тайны следствия» [16+]
17.30 «Малахов» [16+]
21.20 Т/с «Дождь на исходе лета» [16+]
23.30 «Новая волна-2024» [12+]
02.05 Т/с «Никогда не говори «Никогда» [12+]
04.10 Т/с «Василиса» [12+]

Культура

06.30 «Пешком...» [12+]
07.00 «Звезда Марины Ладыниной» [12+]
07.20 Д/ф «Секреты долголетия» [12+]
08.00, 21.30 Х/ф «9 дней одного года» [16+]
09.45, 12.10, 21.15, 00.55 Оттепель. В добрый час [12+]
10.00, 12.30, 16.30, 19.30 Новости культуры [12+]
10.15 Звезды русского авангарда [12+]
10.40 Х/ф «Жуковский» [6+]
12.45, 19.00 Д/ф «Дворцы взорвать и уходить...» [12+]
13.15 Линия жизни [12+]
14.10, 01.10 Великие дирижеры [12+]
15.10 «Рассказы из русской истории» [12+]
16.45 «Звезда Зои Федоровой» [12+]
17.00, 23.35 Х/ф «Следствие ведут ЗнаToКи» [16+]
18.15 80 лет со дня завершения белорусской наступательной операции «Багратион» [12+]
19.45 Д/ф «Фотомгновения ТАСС. В кадре и за кадром» [12+]
20.30 «Спокойной ночи, малыши!» [0+]
20.45 70 лет Юрию Буйде. Открытая книга [12+]
02.10 Кино о кино [12+]

НТВ

04.55 Т/с «Улицы разбитых фонарей» [16+]
06.30 «Утро. Самое лучшее» [16+]
08.00, 10.00, 13.00, 16.00, 19.00, 23.35 «Сегодня» [16+]
08.25, 10.35 Т/с «Возвращение Мухтара» [16+]
11.00 Т/с «Пес» [16+]
13.25 «Чрезвычайное происшествие» [16+]
14.00 «Место встречи» [16+]
16.45 «За гранью» [16+]
17.50 «ДНК» [16+]
20.00 Т/с «Тверская» [16+]
22.20, 00.00 Т/с «Невский. Охота на архитектора» [16+]
01.00 Х/ф «Один» [16+]
03.35 Т/с «Братья» [16+]

Рен ТВ

05.00, 18.00, 02.05 «Самые шокирующие гипотезы» [16+]
06.00 «С бодрым утром!» [16+]
08.30, 12.30, 16.30, 19.30, 23.00 «Новости» [16+]
09.00 «Документальный спецпроект» [16+]
10.00 «Засекреченные списки» [16+]
11.00 «Как устроен мир» [16+]
12.00, 16.00, 19.00 «112» [16+]
13.00, 23.30 «Загадки человечества» [16+]
14.00 «Невероятно интересные истории» [16+]
15.00 «Неизвестная история» [16+]
17.00, 02.55 «Тайны Чапман» [16+]
20.00 Х/ф «Безбашенные» [16+]
22.00 «Наука и техника» [16+]
00.30 Х/ф «В западне» [18+]

СТС

06.00 «Ералаш» [16+]
07.00 М/с «Фиксики» [0+]
07.30 М/с «Маша и медведь» [0+]
08.00, 17.55 Т/с «Галя, у нас отмена!» [16+]
09.00 «Семейные игры. Битва за Олимп» [16+]
10.40 Х/ф «Тайна амулета» [12+]
12.40 Х/ф «Дети шпионов-4. Армагеддон» [12+]
14.25 «Уральские пельмени. Смехbook» [16+]
15.00 «Шоу «Уральские пельмени» [16+]
20.00 Х/ф «Пятый элемент» [16+]
22.35 Х/ф «Человек-паук. Вдали от дома» [16+]
01.05 Х/ф «Рэд» [16+]
03.00 «Суперниндзя» [16+]
05.35 Мультфильмы [0+]
05.50 «Ералаш» [0+]

Домашний

06.30, 05.40 «По делам несовершеннолетних» [16+]
07.25, 04.35 «Давай разведемся!» [16+]
08.25, 02.55 «Тест на отцовство» [16+]
10.40, 23.30 Докудрама «Понять. Простить» [16+]
11.45, 00.35 Докудрама «Порча» [16+]
12.55, 01.35 Докудрама «Знахарка» [16+]
13.30, 02.05 Докудрама «Верну любимого» [16+]
14.05, 02.30 Докудрама «Голоса ушедших душ» [16+]
14.40 Х/ф «Яблоко раздора» [16+]
19.00 Х/ф «Пока идут часы» [16+]
05.25 «6 кадров» [16+]

ТВ Центр

06.00 «Настроение» [12+]
08.15, 04.20 «Москва резиновая» [16+]
08.40 Х/ф «Чудны дела твои, Господи!» [12+]
10.35, 04.40 Д/ф «Татьяна Доронина. Одиночество королевы» [16+]
11.30, 14.30, 17.50, 22.00, 00.00 «События» [16+]
11.50 Х/ф «Смерть в объективе. Аура убийства» [12+]
13.40, 05.20 «Мой герой. Анна Якунина» [12+]
14.50 «Город новостей» [16+]
15.00, 02.50 Х/ф «Анатомия убийства. По прозвищу Принц» [12+]
16.55 Д/ф «Погасшие звезды эфира» [16+]
18.10 Х/ф «Отель последней надежды» [12+]
22.35 «10 самых... Развод на пенсии» [16+]
23.05 «Легенды эстрады. Замуж за поклонника» [16+]
00.30 «Петровка, 38» [16+]
00.45 «90-е. Гудбай, Америка!» [16+]
02.05 «Дорогие товарищи. Черные антиквары» [16+]

ТВ-3

06.00 Т/с «Чудо-доктор» [16+]
06.45 «Хорошие Новости с Натальей Васиной» [16+]
07.00, 05.45 Мультфильмы [0+]
08.00 М/с «Леди Баг и Супер-кот». «Обожание» [6+]
08.30, 15.00, 18.00, 22.15 «Новости» [16+]
08.40 Т/с «Гадалка» [16+]
15.10, 18.10 Т/с «Слепая» [16+]
18.45, 22.25 Т/с «Скорая помощь» [16+]
23.15 Х/ф «Последний герой. Русский сезон» [16+]
01.00 Т/с «Вечеринка на вылет» [16+]
02.30 Т/с «Дикий» [16+]

ТНТ

07.00 «Утро ТНТ. часть 2» [16+]
08.00 Т/с «СашаТаня» [16+]
19.00 Т/с «Пока не родила» [16+]
21.00 Т/с «Жуки» [16+]
23.00 Х/ф «Стражи гробниц» [16+]
01.10 Х/ф «97 минут» [18+]
02.40 «Импровизация. Команды» [16+]
04.10 «Я тебе не верю» [16+]
04.55 «Однажды в России. Спецдайджест» [16+]
06.00 «Утро ТНТ» [16+]

Матч ТВ

08.00, 07.30 «Кто кого?» [12+]
08.30 «Третий тайм» [12+]
09.00, 12.00, 14.55, 16.50, 20.10, 04.55 Новости [16+]
09.05, 16.55, 20.15, 23.45, 02.30 Все на Матч! Прямой эфир [12+]
12.05, 14.35 Специальный репортаж [12+]
12.25 «Вопреки всему» [12+]
13.25, 17.50 Футбол. FONBET Кубок России. Обзор [6+]
15.00 «Есть тема!» Прямой эфир
16.20 Автоспорт. G-Drive Российская серия кольцевых гонок. «Игора Драйв» [6+]
19.00 Д/ф «Лионель Месси» [12+]
21.00 Хоккей. Кубок мэра Москвы. «Спартак» (Москва) - «Динамо» (Москва) [0+]
00.25 Футбол. Чемп. Испании. «Лас-Пальмас» - «Реал» [0+]
03.30 XVII Летние Паралимпийские игры [6+]
05.00 Регби. PARI Чемп. России. «Локомотив-Пенза» - «Динамо» (Москва) [12+]
07.00 «Что за спорт?» [12+]

Звезда

05.20 Т/с «Красные горы» [16+]
07.00 «Сегодня утром» [12+]
09.00, 13.00, 17.00, 19.00 Новости дня [16+]
09.15, 21.00 «Открытый эфир» [16+]
11.00 Х/ф «Из жизни начальника уголовного розыска» [12+]
13.25, 15.05, 17.15 Т/с «Краповый берет» [16+]
15.00 Военные Новости [16+]
18.00 Д/с «Мировая экономическая: тайные стратегии необъявленной войны» [16+]
18.50 «Специальный репортаж» [16+]
19.55 «По горячим следам» [16+]
20.10 «Код доступа» [12+]
22.45 «Между тем» [12+]
23.15 Х/ф «Двойной обгон» [16+]
01.05 Х/ф «День счастья» [12+]
02.45 Х/ф «Ты должен жить» [12+]
04.05 Д/с «Защищая небо Родины» [16+]
04.45 Д/с «Москва фронту» [16+]

Пятый канал

05.00, 09.00, 13.00, 17.00 «Известия» [16+]
05.35, 09.30 Т/с «Купчино» [16+]
13.30, 17.30, 02.50 Т/с «След» [16+]
22.20 Т/с «Дом с ментами» [16+]
00.00 «Известия. Итоговый выпуск» [16+]
00.30 Т/с «Филин-3» [16+]

ОТР - Ветта 24

06.00 «Утренний вестник» [16+]
09.00 «Календарь» [6+]
09.30 «Человек и судьба» [12+]
10.00, 10.30, 11.00, 11.30, 12.00, 12.30, 14.00, 15.00, 16.00, 20.00, 22.00 Новости [16+]
10.05 Пестрый мир [12+]
10.35 Пестрый мир (продолжение) [12+]
11.05, 14.05, 20.20 ОТРажение [12+]
11.35, 12.05, 12.35, 15.10, 16.05 ОТРажение. (продолжение) [12+]
13.00, 05.10 Т/с «Алиби» [16+]
13.50 «Первая помощь» [12+]
17.00 «Эх, дороги!» [16+]
17.05 «Краев не видишь?» [16+]
17.20 «Чудеса и факты» [16+]
17.30 «Гав-стори» [16+]
17.45 «Доступный Урал» [16+]
18.00 «Вечерний вестник» [16+]
19.00 «Моя история» [12+]
19.40 «Песня остается с человеком» [12+]
22.10 Х/ф «Война и мир» [12+]
23.45 Х/ф «Дурак» [16+]
01.40 «Большая страна» [12+]
02.35 Д/ф «Книжные аллеи. Адреса и строки» [12+]
03.05 ОТРажение. Главное [12+]

ВАЖНО ЗНАТЬ!

Принимаем вторсырьё рядом с вашим домом

Увозим собранное заготовителям и переработчикам

Вырученные средства направляем в Фонд «Добрянка»

Организатор – Агентство городских инициатив

Расписание движения экомобиля 24 АВГУСТА

Время	Адрес
11:00	Задобрянка, у школы № 1
11:15	Комарово, парковка «Магнита»
11:30	Ул. Победы, 5
11:50	Школа искусств
12:10	Ул. Энергетиков, 15а, «Калач»
12:30	Ул. Энергетиков, 25
12:50	Пер. Строителей, 4/1, «Подсолнухи»
13:10	Ул. Советская, 84, «Марянка»
Перерыв	

Время	Адрес
14:00	Ул. Копылова, 63
14:20	Ул. Победы, 12, у Сбербанка
14:40	Ул. Герцена, 33/4
15:00	Ул. Карла Маркса, 79/1, «Бирюса»
15:20	Ул. Карла Маркса, 71
15:40	Ул. Гайдара, 15
16:00	Ул. Победы, 103, лесничество
16:15	Ул. Пушкина, 22, хлебозавод
16:30	Магазин «Крутая гора»

Особые победы. Уроженка Добрянки уже три года борется с онкологическим заболеванием

«Без чёрного юмора не обойтись»

***32-летняя Татьяна Шибанова* шутит, что недавно стала обладателем набора декадансера: теперь у неё есть опиум и корсет. И признаётся: без чёрного юмора не обойтись, когда ведёшь борьбу с раком четвёртой стадии...**

Татьяна Шибанова признаётся, что очень переживает, когда из-за болезни пропускает важные моменты взросления дочки. «Хочется больше времени проводить с ней», – говорит она.

Тёплые воспоминания о Добрянке

Татьяна – уроженка Добрянки, многие помнят её под девичьей фамилией Одорожа. Здесь она окончила школу № 3, здесь занималась в театральном кружке под руководством Валентины Дроздовой.

– С Добрянкой связаны самые тёплые воспоминания: как вместе с братом бегали за молоком к «двенадцатому» магазину, как удивлялись коровам, которые бродили среди многоэтажек, – вспоминает Татьяна.

После школы девушка поступила в пермский вуз, там же, в Перми, вышла замуж, родила дочку. Но на малую родину старалась выбираться как можно чаще.

– Радует, что наш город в последнее время так преобразился. Добрянка словно расцвела, похорошела. А ещё здесь самые вкусные пирожные. Родители к моему приезду всегда покупают любимые «корзинки»... Жаль, что последние два года выбраться в родной город у меня не получается: слишком много времени провожу в больницах, – с грустью говорит Татьяна.

«Инвалидность – бессрочно...»

Татьяна заболела в 2021 году: обнаружила у себя на теле опухоль. Девушка обратилась к онкологу, который, ориентируясь на снимки УЗИ, назвал уплотнение доброкачественным. Но прописанное консервативное лечение не помогало, и в марте 2022 года пациентке сделали операцию.

А после гистологии выяснилось, что опухоль была злокачественная и, более того, очень агрессивная. В Перми состоялось несколько консилиумов, в итоге было решено, что требуется новая, более радикальная, операция. Её удалось провести спустя 4 месяца, но за это время опухоль успела распространиться... Осенью Татьяне снова сделали операцию. К тому времени у неё начались боли в спине, рёбрах – оказалось, это были метастазы.

– Окончательный диагноз звучит так: беспигментная меланома с невыявленным очагом, 4-я стадия. Множественные метастазы в костях и внутренних органах, – рассказывает Татьяна. – В декабре 2022 года я почти не могла ходить из-за болей. Могла ездить только на переднем полуразложенном сиденье машины, в полулежачем состоянии. И мне достаточно мягко, но чётко объяснили: меланома в такой стадии неизлечима. Можно выйти в ремиссию, но нельзя победить. В 30 лет тяжело это слышать и тяжело получить инвалидность первой группы бессрочно...

О поддержке и о чуде

Но Татьяна и не думала сдаваться. Есть шанс на ремиссию – замечательно! Это ещё несколько лет с любимой дочкой, с мужем, друзьями.

– Я бы не справилась в одиночестве, но я никогда не была одна: я по-настоящему удачливый человек, потому что мне повезло на людей, которые рядом со мной, – признаётся девушка. – Ежедневно со мной люди, которым не всё равно, которые помогают словом и делом. Например, в конце 2022 года мне назначили таргетную терапию, но я не успевала её получить из-за надвигающихся праздников. Необходимые таблетки были только в Москве и стоили безумных денег – от 220 тысяч рублей. Это был тот момент, когда друзья, несмотря на моё смущение и нежелание просить денег, взяли всё в свои руки, начали сбор. Подруга из Москвы поехала за лекарством и на самолёте привезла его в Пермь. Это было как новогоднее чудо!

А ещё чудом было то, как быстро и хорошо помогало это лекарство. Наступила ремиссия: Татьяна снова могла ходить, вернулась к спорту, которого до болезни в её жизни было очень много. Занялась лечебной физкультурой и немного лёгкой атлетикой.

– Ремиссия длилась до июня этого года. Я благодарна, что терапия дала мне это время: даже не перечислить, сколько счастливых моментов было! – рассказывает Татьяна. – С поддержкой друзей я даже решилась съездить на мероприятие в другой город! Ещё раз убедилась, что люди вокруг меня умеют творить чудеса.

Новое лечение

Сейчас болезнь вернулась, и Татьяна снова практически не может ходить: из-за метастазов ослабли позвонки, и произошёл перелом, больно и лежать, и сидеть, и стоять. Пришлось купить кресло-каталку, потому что иначе передвижение было настоящей пыткой. Приобрели и корсет для позвоночника. Врачи выписали наркотическое обезболивающее, которого девушка изо всех сил избегала до этого. Тогда и родилась шутка про набор для декадансера...

В августе Татьяна начала новое лечение – иммунотерапию, которую ввели только в 2023 году. Результат должен быть через 2-3 месяца или не быть – реакцию сложно угадать, но оптимистичная девушка надеется на лучшее. Ждёт Татьяну и новаторская операция на позвоночнике – ей планируют «зацементировать» позвонки, чтобы вернуть возможность ходить самостоятельно.

– Сейчас, конечно же, больно и тяжело. Но я помню, что такое уже было, и я справилась. Чёрный юмор и любимые люди – вот что поддерживает мой оптимизм, – говорит Татьяна.

А надежду в девушку вселяет медицинский прогресс.

– Даже на четвёртой стадии, даже когда рак сожрал почти всё, врачи смогли дать мне куда больше времени, чем это было ещё десять лет назад. Может, если продержусь достаточно долго, успею ещё и вакцину от меланомы на себе испытать – о ней довольно много сейчас пишут, слежу за публикациями, – говорит Татьяна.

«Как можно дольше быть с любимыми»

Сейчас Татьяна проходит лечение в Пермском онкоцентре, она уже получила одну капельницу с иммунотерапией. Впереди ещё одна, но многое упирается в деньги. Семья Татьяны объявила сбор средств, потому что собственными силами уже не справляется.

– В первую очередь деньги нужны на лекарства для иммунотерапии, – говорит муж Татьяны **Арсений**, который ни на шаг не отходит от супруги. – Одна капельница стоит порядка 200 тысяч рублей, а Тане их требуется несколько. Также средства нужны на дополнительные обследования, которые будут необходимы в конце августа-начале сентября для изучения динамики.

Татьяна очень верит в чудо, ведь однажды ей удалось выиграть схватку с болезнью.

– А если бы вдруг медицинское чудо позволило мне снова стать полностью здоровой, я бы просто обняла дочку и заплакала – нет ничего тяжелее, чем пропускать важные для неё моменты, лёжа в больнице, или бояться, что не увижу, как она растёт, а ей на днях исполнилось 6 лет! Поэтому для меня главное чудо выздоровления – просто как можно дольше быть с любимыми людьми.

ПОМОЧЬ НАПРЯМУЮ. Если вы готовы помочь в сборе средств на лечение Татьяны Шибановой, можете поучаствовать любой комфортной для вас суммой. Переводить средства можно на карту мужа Татьяны по номеру телефона **8-904-845-17-18 (Сбербанк или Тинькофф, Арсений Павлович Ш.).** В комментариях к переводу, пожалуйста, ничего не указывайте.

Акция «Вместо цветов»

Жительница города **Александра Ежова** уже несколько лет организует в Добрянке благотворительную акцию «Жизнь вместо цветов».

– Смысл акции в том, чтобы не тратить большие деньги на букеты учителям к 1 Сентября. Мы предлагаем подарить учителю один хороший букет от класса, а остальные деньги, которые могли бы пойти на покупку цветов, передать на благотворительность, – рассказывает Александра. – В прошлом году к нашей акции присоединились ученики трёх классов школ № 1 и № 5. Приглашаем в этом году принять участие и другие классы. Собранные средства будут переданы на лечение Татьяны Шибановой.

Если вы хотите принять участие в акции, Александра ждёт ваших звонков по **тел. 8-919-455-64-46**.

А Страницу подготовил ЛЕОНИД ПЕРВУШИН

«ЗОРИ ПЛЮС» 21 августа 2024, № 34 (984) №

Альпинисты. Семья из Полазны покоряет горы

В одной связке

Многодетная семья Дурбажевых из Полазны практически всё свободное время посвящает спорту, активному отдыху, путешествиям. А в этом году глава семейства Алексей и старший сын Роман поднялись на высочайшую вершину Европы Эльбрус.

Алексей и Роман Дурбажевы – на вершине Эльбруса. В июле этого года энтузиасты установили счётчик восхождений. Полазненцы стали 135 и 136 альпинистами, которые «сравнялись с высотой горы».

Татьяна Дурбажева полностью разделяет увлечение мужа альпинизмом. На знаменитой вершине Кавказа Казбек, высота которой более 5000 м над уровнем моря. / ВСЕ ФОТО ИЗ СЕМЕЙНОГО АРХИВА

Семь вершин

Алексей – альпинист-любитель с двадцатилетним стажем. В 2004 году он впервые в составе группы взошёл на Эльбрус.

– Опыта достаточного не было, не совсем серьёзно отнёсся, да и экипировка в то время была не такая совершенная, поэтому немного поморозил пальцы, – с улыбкой рассказывает он. – Но с тех пор, можно сказать, горовосхождение стало моей страстью.

На сегодняшний день в его списке немало покорённых гор. Он даже поставил себе цель – подняться на семь самых высоких вершин мира.

– Все эти двадцать лет муж идёт потихонечку к своей цели, – с гордостью за супруга говорит **Татьяна Дурбажева**. – В составе групп или под руководством опытных альпинистов побывал пока на трёх – Монблане (4805 м) в Альпах, на Аконкагуа в аргентинских Андах (6960 м), Килиманджаро (5895 м) в Африке. В Сибири совершил восхождение на гору Белуха, высшую точку Алтайских гор и Сибири (4506 м), одну из высочайших горных вершин России.

По примеру отца

12-летний сын Дурбажевых Роман с раннего детства с интересом рассматривал альпинистскую экипировку, наблюдал, как папа собирается в очередное путешествие, слушал рассказы отца, рассматривал фотографии.

– Года два назад мужу неожиданно пришла идея – почему бы не сходить в горы с сыном, – продолжает Татьяна. – Я тогда восприняла это всё немножечко в штыки: всё-таки высота, нехватка кислорода, плюс нагрузка, снаряжение.

Но, в конце концов, видя, что сын подрос, окреп, Татьяна сдалась. Несколько лет серьёзных занятий дзюдо у известного тренера Юлии Овчинниковой тоже сказались: мальчик стал заметно сильнее, выносливее, а участие в соревнованиях закалило характер.

Выбрали Эльбрус, причём решили подниматься вдвоём, зарегистрировались, Алексей расписал маршрут.

В рамках подготовки к восхождению Дурбажевы с тремя детьми поднялись на Чегет (3769 м), затем готовились на базе Уллу-Тау.

– С погодой повезло, если не считать порывов ветра, – рассказывает Алексей. – Всё прошло удачно, хотя и заняло немало времени. Роман вполне справился: сказались наша подготовка и его хорошая физическая форма.

У подножия горы за них переживали Татьяна с дочерью Софьей и младшим сыном Юрой и с нетерпением ждали их на финише.

Семья Дурбажевых любит все виды туризма. Команда в полном составе – в Национальном парке Зюраткуль в Челябинской области.

Физкультура – дело семейное

– Наша семья очень активная в плане путешествий, физкультуры и спорта, – делится Татьяна Дурбажева. – Мы весь Урал протопали с детьми: высокогорное озеро Зюраткуль, горы Конжак, Нургуш, Уван. Постоянно ходим в небольшие походы, сплавы. Рома в 8 месяцев уже сплавлялся с нами.

16-летняя Софья несколько лет занималась горными лыжами, ски-кроссом, Роман – дзюдо, 9-летний Юра увлекается спортивной аэробикой.

У Татьяны душа лежит к бегу, несколько лет серьёзно тренируется. Очень любит выездные пробеги, в её активе участие в соревнованиях на Байкале, в Дагестане.

– Нынче с мужем стартовали в трейле на Кольском полуострове на территории ветропарка, – говорит Татьяна. – Спортивный праздник для всей семьи – Пермский марафон, бегаем на разных дистанциях, стараемся улучшить свои рекорды. Когда получается, поздравляем друг друга. Это уже традиция, всегда эти соревнования стоят у нас в спортивном графике.

А зимой они всей семьёй любят кататься на горных лыжах и сноуборде.

Друг за друга

– Сыном Романом горжусь, честно. Сам он очень доволен и, кажется, до сих пор не осознаёт до конца, – признаётся Татьяна. – Кому рассказываю, удивляются. В 12 лет многие его сверстники ещё в машинки играют. Считаю, что большую роль сыграли наш пример и хорошая спортивная подготовка под руководством тренера по дзюдо Юлии Владимировны Овчинниковой.

– У меня появилось большое желание всерьёз заняться альпинизмом, – признаётся **Роман**. – В следующем году родители планируют отправить меня в высокогорный альплагерь «Уллу-Тау» для учебно-тренировочной подготовки.

Активный образ жизни: физкультура, спорт и различные путешествия по родным уральским местам – это не хобби, а своего рода духовная скрепа семьи Дурбажевых.

– Я всегда поддерживала мужа в его увлечении, – говорит Татьяна. – Стремление к движению, к физической активности объединяет нашу семью. Мы вместе планируем совместные мероприятия, в различных походах или соревнованиях поддерживаем, переживаем друг за друга, радуемся успехам каждого.

Впереди у семьи Дурбажевых – новые вершины.

№ «ЗОРИ ПЛЮС» 21 августа 2024, № 34 (984)

А Страницу подготовила КСЕНИЯ БЛАЖИЕВСКАЯ

Дары природы. Добрянцы поделились снимками своих грибных уловов

Грибная пора

Август – это та самая грибная пора, когда многие стараются больше времени провести на тихой охоте. Каких только грибов не встречается в наших лесах! Мы предложили жителям округа поделиться на страницах газеты своим грибным уловом.

– Люблю лес, тишину, звуки природы. В лесу отдыхаю от городской суеты, забываю о времени и всегда возвращаюсь с полными вёдрами грибов!

Кристина Львова

– Мой папа Сергей Путинцев очень любит грибы, но сам в лес сейчас выбирается редко – подводит зрение. Но он очень радуется «лесным» подаркам. Эти рыжики я насобирала для него в добрянских лесах!

Ольга Мулина

– Внук Матвей очень любит всё, что связано с грибами: книги, фильмы о них, даже лото у него с картинками грибов. Знает более 20 названий, больше, чем я. Может рассказать, чем они полезны. А уж отыскать грибы он может везде: и в лесах, и на городских газонах!

Надежда Орлова

– Наш сын Артём ходит в лес за грибами с трёх лет, очень любит их собирать. Может с лёгкостью отличить хороший гриб от поганки!

Константин Шелепаев

– Раньше я жила в селе Голубята, там грибов, конечно, очень много. Не бывает такого, чтобы из леса вернуться с пустой корзиной. А в Добрянке удивляет, что грибы встречаются даже на газонах! Очень много их на Советской у кафе «Марянка», но употреблять в пищу я их бы не рискнула: всё-таки городская черта, пыль.

Лидия Аникаева

– Грибы собираем где только можно: и в Добрянке, и за Камой – везде можно найти грибные места! Иногда попадаются вот такие большие, но крепкие экземпляры!

Зоя Вешкурова

– Часто ездим за грибами в сторону Полазны. В этом году нашла большие грибы-зонтики. В Интернете узнала, что называются они макролепиота. Готовят у них только шляпки. На вкус напоминают курятину. Нам понравилось, теперь всегда будем их собирать!

Наталья Блажиевская

– Хожу в лес за компанию с женой. Она меня к этому приучила. Ездим в сторону Липово. Вместе собираем опята и икру, приготовленную из них, едим тоже вместе!

Сергей Галинов

Футбол. «СШ-Добрянка» выходит в лидеры

Начинавший сезон в «Шахтёре» Рудольф Хабриев (в белой футболке) стал одним из героев матча с «Пармой», забив 5 мячей в ворота гостей. / ФОТО АВТОРА

Есть перезагрузка!

Результативно провела добрянская взрослая команда две игры краевого чемпионата и занимает теперь первое место дивизиона «Серебро».

10 августа в рамках 4 тура подопечные Романа Боброва дома разгромили кудымкарскую «Парму». Игра закончилась со счётом 6:0. Пять мячей забил вернувшийся в состав Рудольф Хабриев, один – Максимилиан Панчихин. Но добрянцы, если бы в нескольких стопроцентных моментах не «прощали» соперников, могли довести счёт и до 10 голов. К тому же Евгений Касянчук не реализовал пенальти, пробив выше ворот.

А 18 августа в игре 5 тура наша команда в гостях взяла 3 очка у «Чусового» со счётом 3:1. Отличились вернувшийся в коллектив Дмитрий Носков, Евгений Касянчук (с пенальти) и Савелий Деменев.

С учётом набранных на первом этапе очков «СШ-Добрянка» возглавила дивизион «Серебро» чемпионата Пермского края 2 группы.

Чемпионат Пермского края, Дивизион «2», «Серебро»

	И	В	Н	П	М	О
СШ-Добрянка	4	2	0	2	12 - 8	18
Факел	5	2	1	2	9 - 8	17
Уралкалий	4	3	1	0	14 - 5	16
Чусовой	3	2	0	1	4 - 3	15
Карагай	4	2	0	2	11 - 11	15
СШОР «Звезда-2»	4	2	0	2	7 - 8	6
Парма	4	0	0	4	6 - 20	5

Результаты остальных встреч:

«Факел»-«Чусовой» – 0:1;
«Уралкалий»-«Карагай» – 6:1;
«Парма»-«Уралкалий» – 2:4;
«СШОР «Звезда-2»-«Факел» – 2:0.

Фотохроника

КУБОК УЕХАЛ В ПОЛАЗНУ. 17 августа в Перми прошёл заключительный 3 этап Кубка Пермского края по спортивному туризму в дисциплине «северная ходьба». Среди женщин 2 место у полазненской спортсменки Елены Поземельновой (слева) на дистанции 6 км. По итогам всех этапов она стала обладательницей почётного трофея. Второе место в общем зачёте у ещё одной полазненской любительницы Натальи Илларионовой, занявшей на заключительном этапе 4 место. Её муж Николай Илларионов – пятый. / ФОТО ИЗ СОЦСЕТИ

БОРЮТСЯ ЗА ПРИЗЫ ПАМЯТИ. Полным ходом идут матчи первенства Добрянского округа по футболу, посвящённого памяти Олега Гладкого, в котором участвуют 6 команд. 16 августа состоялась игра команд «Гидромаш» (в белых футболках) и «Пермская ГРЭС», недавно вернувшаяся с золотом корпоративных соревнований. Энергетики без одного из своих лидеров Романа Токмакова уступили со счётом 0:4. На середину этой недели намечена ещё одна важная игра – «Пермская ГРЭС» будет выяснять отношения с «Полазной», одержавшей три победы. / ФОТО АВТОРА

Спортхроника

Гребля на байдарках

Открытые соревнования. 10 августа в Перми прошли соревнования среди участников 2008-2014 г.р. На дистанции 1000 м первое место заняла добрянская спортсменка Ульяна Андрейчикова. Марина Дурова, Тимур Борзин – вторые, Александр Стерхов и Ярослав Малый – третьи. В эстафете на байдарках-одиночках 4х200 м Тимур Борзин, Мила Абрамова, Александр Стерхов, Роман Меркушев заняли второе место среди участников 2012-2014 г.р. В этой же дисциплине в группе 2008-2014 г.р. Арсений Бражкин, Ульяна Андрейчикова, Ярослав Малый и Тимур Борзин стали третьими. 3 августа на первенстве края на дистанциях 500 и 200 м Ульяна Андрейчикова и Марина Дурова завоевали по одной золотой и серебряной медали на байдарках-одиночках. У Тимура Борзина и Ярослава Малого – по одному серебру, у Арсения Бражкина, Романа Меркушева, Александра Стерхова – по одной бронзе. Экипаж Т. Борзин-А. Стерхов третьи на байдарке-двойке на 200 м. Все спортсмены представляют ЦФКСиМП (тренер – Марина Мухитова).

Первый канал

05.00 «Доброе утро» [0+]
09.00, 11.00, 14.00, 18.00 Новости [16+]
09.05 «Модный приговор» [0+]
09.55 «Жить здорово!» [16+]
10.45, 11.20, 14.15, 16.55 «Информационный канал» [16+]
15.10 «Давай поженимся!» [16+]
16.00 «Мужское/Женское» [16+]
18.40 «Человек и закон» [16+]
19.45 «Поле чудес» [16+]
21.00 «Время» [16+]
21.45 «Фантастика. Финал» [12+]
23.50 Х/ф «Haute couture» [16+]
01.35 «Подкаст.Лаб» [16+]

Россия 1

05.00, 09.30 «Утро России» [16+]
09.00, 14.35, 21.15 Местное время. Вести-Урал [16+]
09.55 «О самом главном» [12+]
11.00, 14.00, 17.00, 20.00 Вести [16+]
11.30, 18.30 «60 минут» [12+]
13.00 «Судьба человека» [12+]
15.00 Т/с «Тайны следствия» [16+]
17.30 «Прямой эфир» [16+]
21.30 Закрытие Международного конкурса молодых исполнителей «Новая волна-2024» [12+]
23.55 Х/ф «Кривое зеркало любви» [12+]
03.25 Х/ф «Бесприданница» [16+]

Культура

06.30 «Пешком...» [12+]
07.00 «Звезда Любови Орловой» [12+]
07.20 Д/ф «Чудеса на дорогах» [12+]
08.00 Х/ф «Возвращение Василия Бортникова» [16+]
09.45, 15.25, 18.15, 00.50 Оттепель. В добрый час [12+]
10.00, 12.30, 16.30, 19.30 Новости культуры [12+]
10.15 Звезды русского авангарда [12+]
10.40 Х/ф «Робинзон Крузо» [16+]
12.00 Д/ф «Ростов-на-Дону. Особняки Парамоновых» [12+]
12.45 Д/ф «Дворцы взорвать и уходить...» [12+]
13.15 Линия жизни [12+]
14.25, 01.05 Великие дирижеры [12+]
15.45 Острова [12+]
16.45 «Звезда янины Жеймо» [12+]
17.00 Х/ф «Следствие ведут ЗнаToКи» [16+]
18.35 Д/ф «Скажи мне, новгород...» [12+]
19.45 60 лет Игорю Яцко. Линия жизни [12+]
20.45, 02.10 Искатели [12+]
21.30 90 лет со дня рождения Анатолия Солоницына [12+]
22.10 Х/ф «Сталкер» [16+]

НТВ

04.55 Т/с «Улицы разбитых фонарей» [16+]
06.30 «Утро. Самое лучшее» [16+]
08.00, 10.00, 13.00, 16.00, 19.00 «Сегодня» [16+]
08.25 «МЭШ. Цифра в образовании» [12+]
09.25, 10.35 Т/с «Возвращение Мухтара» [16+]
11.00 Т/с «Пес» [16+]
13.25 «Чрезвычайное происшествие» [16+]
14.00 «Место встречи» [16+]
16.45 «ДНК» [16+]
17.55 «Жди меня» [12+]
20.00 Т/с «Тверская» [16+]
22.20 Т/с «Невский. Охота на архитектора» [16+]
00.20 «Своя правда» [16+]
02.15 Т/с «Братья» [16+]

Рен ТВ

05.00, 18.00, 03.15 «Самые шокирующие гипотезы» [16+]
06.00 «С бодрым утром!» [16+]
08.30, 12.30, 16.30, 19.30 «Новости» [16+]
09.00 «Документальный спецпроект» [16+]
10.00, 15.00 «Засекреченные списки» [16+]
11.00 «Как устроен мир» [16+]
12.00, 16.00, 19.00 «112» [16+]
13.00 «Загадки человечества» [16+]
14.00 «Невероятно интересные истории» [16+]
17.00 «Главные тайны мира» [16+]
20.00 Х/ф «Механик» [16+]
21.30 Х/ф «Механик: воскрешение» [16+]
23.15 Бойцовский клуб. Папин - Валера [16+]
01.45 Х/ф «Хардкор» [18+]

СТС

06.00, 05.50 «Ералаш» [0+]
07.00 М/с «Фиксики» [0+]
07.30 М/с «Маша и медведь» [0+]
08.00 Т/с «Галя, у нас отмена!» [16+]
09.00 «Iптуристы» [16+]
09.40, 13.00 «Уральские пельмени. Смехbook» [18+]
11.25 «Шоу «Русская дорога» [16+]
14.35 «Шоу «Уральские пельмени» [16+]
01.00 «Кино в деталях» [18+]
02.00 «Суперниндзя» [16+]
04.20 «6 кадров» [16+]
04.40 Мультфильмы [0+]

Домашний

06.30, 05.40 «По делам несовершеннолетних» [16+]
07.30, 04.35 «Давай разведемся!» [16+]
08.30, 02.55 «Тест на отцовство» [16+]
10.45, 23.30 Докудрама «Понять. Простить» [16+]
11.55, 00.35 Докудрама «Порча» [16+]
13.00, 01.35 Докудрама «Знахарка» [16+]
13.35, 02.05 Докудрама «Верну любимого» [16+]
14.10, 02.30 Докудрама «Голоса ушедших душ» [16+]
14.45 Х/ф «Забытый рецепт любви» [16+]
19.00 Х/ф «Мужчина, который не хочет на мне жениться» [16+]
05.25 «6 кадров» [16+]

ТВ Центр

06.00 «Настроение» [12+]
08.10, 11.50 Х/ф «Синдром жертвы» [12+]
11.30, 14.30, 17.50 «События» [16+]
12.25, 15.00 Х/ф «Одно теплое слово» [12+]
14.50 «Город новостей» [16+]
17.00 «Актерские драмы. Отправить сердце в нокаут» [16+]
18.10 Х/ф «Парижская тайна» [12+]
20.15 Х/ф «Мышеловка» [16+]
22.30 «Хорошие песни» [12+]
00.25 Х/ф «Классик» [16+]
02.10 «Петровка, 38» [16+]
02.25 Х/ф «Укротительница тигров» [0+]
04.00 «Легенды эстрады. Замуж за поклонника» [16+]
04.40 «Москва резиновая» [16+]

ТВ-3

06.00 Т/с «Чудо-доктор» [16+]
06.45 «Хорошие Новости с Натальей Васиной» [16+]
07.00, 05.30 Мультфильмы [0+]
08.00 М/с «Леди Баг и Супер-кот». «Эмоция» [6+]
08.30, 15.00, 18.00, 22.15 «Новости» [16+]
08.40, 15.10 Т/с «Гадалка» [16+]
16.45, 18.10 Т/с «Скорая помощь» [16+]
20.30, 22.25 Х/ф «Империя волков» [16+]
23.15 Х/ф «Домино» [18+]
01.00 Х/ф «Эксперимент «Офис» [18+]
02.30 Х/ф «Вечеринка на вылет» [16+]
04.00 Т/с «Дикий» [16+]

ТНТ

07.00 «Утро ТНТ. часть 2» [16+]
08.00 Т/с «СашаТаня» [16+]
12.00 Т/с «Полицейский с Рублевки» [16+]
20.00 «Комеди Клаб» [16+]
22.00 «История на миллион» - «Вячеслав Чепурченко» [16+]
23.00 «Stand up» [18+]
00.00 «Игры без границ» [16+]
01.45 «Я тебе не верю» [16+]
02.30 «Импровизация. Команды» [16+]
04.30 «Импровизация» [16+]
06.00 «Однажды в России. Спецдайджест» [16+]

Матч ТВ

08.00, 07.30 «Кто кого?» [12+]
08.30 Автоспорт. G-Drive Российская серия кольцевых гонок. «Игора Драйв» [6+]
09.00, 12.00, 16.50, 04.55 Новости [16+]
09.05, 16.55, 23.30, 01.45 Все на Матч! Прямой эфир [12+]
12.05 «Небесная грация» [0+]
12.25 «Вопреки всему» [12+]
12.55 XVII Летние Паралимпийские игры [12+]
16.20 «Формула-1. Гаснут огни» [12+]
17.30 Смешанные единоборства. One FC [16+]
21.30 Бокс. Кубок Казанского Кремля [16+]
23.40 Футбол. Чемп. Италии. «Интер» - «Аталанта» [0+]
03.00 «Центральный круг» [12+]
03.30 XVII Летние Паралимпийские игры [6+]
05.00 Регби. PARI Чемп. России. «Енисей-СТМ» - «ВВА-Подмосковье» [12+]
07.00 «Что за спорт?» [12+]

Звезда

05.05 Т/с «Краповый берет» [16+]
09.00, 13.00, 17.00, 19.00 Новости дня [16+]
09.20 «Ищу своих» [12+]
10.10 «Специальный репортаж» [16+]
10.25 Х/ф «Табор уходит в небо» [16+]
12.40, 13.25, 15.05 Х/ф «Добровольцы» [12+]
15.00 Военные Новости [16+]
15.15, 17.15 Х/ф «Военный корреспондент» [16+]
18.00 Д/ф «Честная игра патриотов: 106 фанатский батальон» [16+]
19.40 Д/с «Загадки века» [12+]
20.30 Д/с «Война миров». «США против СССР. Битва за газ» [16+]
21.20 «Специальный репортаж. Что русскому смешно...» [16+]
22.00 «Здравствуйте, товарищи!» [16+]
23.30 «Музыка+» [12+]
00.55 Х/ф «Сын за отца...» [16+]
02.15 Х/ф «Из жизни начальника уголовного розыска» [12+]
03.50 Х/ф «Девушка с характером» [12+]

Пятый канал

05.00, 09.00, 13.00, 17.00 «Известия» [16+]
05.40, 09.30 Т/с «Купчино» [16+]
13.30, 17.30 Т/с «След» [16+]
23.10 «Светская хроника» [16+]
00.10 «Они потрясли мир» [16+]
01.45 Т/с «Условный мент-2» [16+]

ОТР - Ветта 24

06.00 «Утренний вестник» [16+]
09.00 «Календарь» [6+]
09.30 Д/ф «Мир Ольги» [12+]
10.00, 10.30, 11.00, 11.30, 12.00, 12.30, 14.00, 15.00, 16.00, 20.00, 22.00 Новости [16+]
10.05 Пестрый мир [12+]
10.35 Пестрый мир (продолжение) [12+]
11.05, 14.05, 20.20 ОТРажение [12+]
11.35, 12.05, 12.35, 15.10, 16.05 ОТРажение. (продолжение) [12+]
13.00 Д/ф «Путешествие в классику. Великие композиторы. Фредерик Шопен» [12+]
17.00 «Эх, дороги!» [16+]
17.05 «Путешествие через край» [12+]
17.20 «Чудеса и факты» [16+]
17.30 «Доступный Урал» [16+]
17.45 «Краев не видишь?» [16+]
18.00 «Вечерний вестник» [16+]
19.00 «Преодоление». Сергей Прокудин-Горский. Краски окружающего мира [12+]
19.40 Спецальный проект ОТР «Конструкторы будущего» [12+]
22.10 Х/ф «Последнее воскресение» [16+]
23.55 Х/ф «Хребет дьявола» [16+]
01.35 Х/ф «Курочка Ряба» [16+]
03.30 «Первая помощь» [12+]
03.40 Х/ф «Мадам Бовари» [12+]

МИНИСТЕРСТВО ВНУТРЕННИХ ДЕЛ РОССИЙСКОЙ ФЕДЕРАЦИИ

ОМВД России по Добрянскому городскому округу приглашает на службу граждан Российской Федерации в возрасте до 50 лет, отслуживших в Вооружённых Силах РФ (для мужчин), с образованием не ниже среднего (полного) общего, годных по состоянию здоровья, на должность младшего и среднего начальствующего состава.

ПРИГЛАШАЮТ НА СЛУЖБУ В ПОЛИЦИЮ

Список вакантных должностей

1. Полицейский (водитель) дежурной части.
2. Полицейский поста (по охране здания) дежурной части.
3. Помощник оперативного дежурного дежурной части.
4. Оперуполномоченный отделения уголовного розыска (дислокация п.Полазна).
5. Оперуполномоченный отделения экономической безопасности и противодействия коррупции.
6. Инспектор дорожно-патрульной службы.
7. Техник (работник).
8. Полицейский отделения патрульно-постовой службы.
9. Участковый уполномоченный полиции.
10. Полицейский изолятора временного содержания.
11. Следователь.
12. Дознаватель.
13. Водитель – сотрудник тылового обеспечения.
14. Младший инспектор-кинолог.
15. Оперуполномоченный отдела уголовного розыска.

Телефоны для справок: **2-24-00**, **2-11-51**.
Адрес: **г. Добрянка, ул. Советская, 96, каб. 202, 203, 205**.
Эл. почта: **pcherkasova2@mvd.ru**, **abakhasreva7@mvd.ru**.

Первый канал

06.00 «Доброе утро. Суббота» [12+]
09.45 «Слово пастыря» [0+]
10.00, 12.00, 18.00 Новости [16+]
10.15, 12.15 Т/с «ТАСС уполномочен заявить...» [12+]
16.50 «Крым Юлиана Семенова» [16+]
18.20 «Кто хочет стать миллионером?» [12+]
19.15 «Лучше всех!» [0+]
21.00 «Время» [16+]
21.35 «Сегодня вечером» [16+]
23.30 Х/ф «Мегрэ и таинственная девушка» [16+]
01.10 «Подкаст.Лаб» [16+]

Россия 1

05.00 «Утро России. Суббота» [16+]
08.00 Местное время. Вести-Урал [16+]
08.20 Местное время. Суббота [16+]
08.35 «По секрету всему свету» [0+]
09.00 «Формула еды» [12+]
09.25 «Пятеро на одного» [0+]
10.10 «Сто к одному». Телеигра [0+]
11.00, 14.00, 17.00, 20.00 Вести [16+]
11.50 «Доктор Мясников» [12+]
13.00 «Большие перемены» [12+]
14.50 «Юмор! Юмор! Юмор!!!» Евгения Петросяна [16+]
17.50 «Привет, Андрей!» [12+]
21.00 Х/ф «Карта желаний» [16+]
00.35 Х/ф «Я все начну сначала» [12+]
04.00 Х/ф «Однажды преступив черту» [16+]

Культура

06.30 «Библейский сюжет» [12+]
07.05 М/ф [6+]
07.50 Х/ф «Копилка» [16+]
10.05 «Классная тема!» [12+]
10.35 Х/ф «Дневной поезд» [16+]
12.10 Черные дыры. Белые пятна [12+]
12.50, 02.15 Д/ф «Песни розового скворца» [12+]
13.35 Гала-концерт IX международного фестиваля народной песни «Добровидение - Донбассу» [12+]
14.50 Д/ф «Уфа: 450 лет в сердце Евразии» [12+]
15.55 Х/ф «Золотой теленок» [0+]
18.40 Д/ф «Спокойной ночи, малыши!» [12+]
19.30 Новости культуры [12+]
19.45 Больше, чем любовь [12+]
20.25 Т/ф «Столыпин. У премьер-министра мало друзей» [12+]
21.15 Х/ф «Раба любви» [12+]
22.45 Кино о кино [12+]
23.30 Национальная премия в области музейного дела имени Д. С. Лихачева [12+]
01.00 Х/ф «Робинзон Крузо» [16+]

НТВ

05.05 Т/с «Улицы разбитых фонарей» [16+]
06.55 «Российская дипломатия» [12+]
08.00, 10.00, 16.00 «Сегодня» [16+]
08.20 «Поедем, поедим!» [16+]
09.25 «Едим дома» [0+]
10.20 «Главная дорога» [16+]
11.00 «Живая еда» [12+]
12.00 «Квартирный вопрос» [0+]
13.00 «Секрет на миллион. Евгений Стеблов» [16+]
15.00 «Своя игра» [0+]
16.20 «ЧП. Расследование» [16+]
17.00 «Следствие вели...» [16+]
19.00 «Центральное телевидение» [16+]
20.00 «Чудо» [6+]
21.50 «Ты не поверишь!» [16+]
23.00 «Международная пилорама» [18+]
23.45 «Захар Прилепин. Уроки русского» [12+]
00.25 «Квартирник НТВ у Маргулиса» [16+]
01.45 Т/с «Братья» [16+]

Рен ТВ

05.00, 02.35 «Самые шокирующие гипотезы» [16+]
07.00 «С бодрым утром!» [16+]
08.30, 12.30, 16.30, 19.30 «Новости» [16+]
09.00 «Минтранс» [16+]
10.00 «Самая полезная программа» [16+]
11.00, 13.00 «Военная тайна» [16+]
14.55 «Совбез» [16+]
17.00 «Документальный спецпроект» [16+]
18.00 «Засекреченные списки» [16+]
19.00 «Добровэфире» [16+]
20.00 Х/ф «Во имя короля» [16+]
22.25 Х/ф «Соломон Кейн» [16+]
00.25 Х/ф «Средневековье» [18+]

СТС

06.00 «Ералаш» [16+]
07.00 М/с «Детектив финник» [0+]
07.30, 12.30 «Шоу «Уральские пельмени» [16+]
08.00 «Просто кухня» [12+]
10.00 «100 мест, где поесть» [16+]
11.00 «Семейные игры. Битва за Олимп» [16+]
13.25 Х/ф «Человек-паук. Возвращение домой» [16+]
16.10 Х/ф «Человек-паук. Вдали от дома» [16+]
18.45 Х/ф «Бладшот» [16+]
21.00 Х/ф «Пираты Карибского моря. Проклятие «Черной жемчужины» [12+]
23.55 Х/ф «Аллея кошмаров» [18+]
02.35 Х/ф «Обратимая реальность» [12+]
03.55 Т/с «Гости из прошлого» [16+]
04.40 Мультфильмы [0+]
05.50 «Ералаш» [0+]

Домашний

06.30, 02.45 Т/с «Цыганка» [16+]
19.00 Т/с «Великолепный век» [16+]
23.15 Х/ф «Давайте познакомимся» [16+]
01.20 Д/с «Эффект Матроны» [16+]
06.00 Х/ф «Однажды двадцать лет спустя» [16+]

ТВ Центр

05.00 Х/ф «Парижская тайна» [12+]
06.35 «Православная энциклопедия» [6+]
07.00 Х/ф «Мышеловка» [16+]
09.00 «Здоровый смысл» [16+]
09.35 «Смех, дрожь и видео» [16+]
10.05 «Мифы о еде» [16+]
10.55 «Просто & вкусно» [6+]
11.30, 14.30, 22.00 «События» [16+]
11.45 «Смешите меня семеро» [12+]
12.55 Анекдот-клуб «Нехмурые люди» [16+]
13.30, 14.50 Х/ф «Детективный синдром» [16+]
22.15 «Право знать!» [16+]
23.40 «Тайная комната. Призрак Третьего рейха» [16+]
00.25 Д/ф «СС. Прислужники зла» [16+]
01.05 «Миф на крови» [16+]
01.30 «Хватит слухов!» [16+]
02.00 Д/ф «Богини фотошопа» [16+]
02.40 Д/ф «Фиктивные браки звезд» [16+]
03.20 Д/ф «Правда о звездных диетах» [16+]
04.00 Д/ф «Погасшие звезды эфира» [16+]

ТВ-3

06.00, 08.40, 05.45 Мультфильмы [0+]
08.00 «Вкусно с Анфисой Чеховой». 2 сезон [16+]
08.30, 15.00, 18.00, 22.35 «Новости» [16+]
09.00 М/с «Леди Баг и Супер-кот». «Притворство» [6+]
09.30 М/с «Леди Баг и Супер-кот». «Откровение» [6+]
10.00 М/с «Леди Баг и Супер-кот». «Противостояние» [6+]
10.30 М/с «Леди Баг и Супер-кот». «Сговор» [6+]
11.00 Х/ф «Империя волков» [16+]
13.30, 15.10 Х/ф «Агент Три нуля» [16+]
16.00, 18.10 Х/ф «Кин» [16+]
18.30 Х/ф «Риддик» [16+]
21.00 «Последний герой. Русский сезон» [16+]
22.45 Х/ф «Бой с тенью 3: Последний раунд» [16+]
01.15 Х/ф «Астрал: Потомство» [18+]
03.00 Х/ф «Сага о чудовище. Сумерки» [16+]
04.15 Т/с «Дикий» [16+]

ТНТ

07.00 «Однажды в России. Спецдайджест» [16+]
08.40 «Экстрасенсы. Битва сильнейших» [16+]
21.00 «Музыкальная интуиция» [16+]
23.00 «Женский Стендап» [18+]
00.00 «Место силы» [16+]
01.45 «Импровизация. Команды» [16+]
03.20 Шоу «Студия Союз» [16+]
04.55 «Импровизация» [16+]
05.35 Х/ф «Иван Семенов: Школьный переполох» [6+]

Матч ТВ

08.00 «РецепТура» [6+]
08.30 «Центральный круг» [12+]
09.00, 12.00, 14.50, 04.55 Новости [16+]
09.05, 16.15, 18.15, 20.30, 01.45 Все на Матч! Прямой эфир [12+]
12.05 М/ф «Команда МАТЧ» [0+]
12.25 «Формула-1. Гаснут огни» [12+]
12.55 XVII Летние Паралимпийские игры [12+]
14.55, 16.55 Пляжный футбол. OLIMPBET Чемп. России. Суперфинал [0+]
18.25 Футбол. Чемп. Германии. «Вердер» - «Боруссия» [0+]
21.00 Футбол. МИР Российская Премьер-Лига. «Спартак» (Москва) - «Рубин» [0+]
23.45 Футбол. Чемп. Италии. «Лацио» - «Милан» [0+]
02.30 Автоспорт. Российская Дрифт серия «Европа» [6+]
03.30 XVII Летние Паралимпийские игры [6+]
05.00 Бокс. Кубок Казанского Кремля [16+]
06.00 Бокс. Bare Knuckle FC. Дрю Стьюв против Сонни Смита [16+]

Звезда

05.15 Х/ф «Ученик лекаря» [12+]
06.25, 04.00 Х/ф «Там, на неведомых дорожках...» [6+]
07.55 «Морской бой» [6+]
09.00, 19.00 Новости дня [16+]
09.20 Х/ф «Проект «Альфа» [12+]
11.10 «Мужики». Сергей Лобанов [16+]
11.40 «СССР. Знак качества» [12+]
12.30 «Не факт!» [12+]
13.00 Дневное представление международного военно-музыкального фестиваля «Спасская башня» [12+]
15.15 «Специальный репортаж» [16+]
15.25 Х/ф «Ключи от неба» [12+]
17.10 Х/ф «Один шанс из тысячи» [12+]
19.25 Х/ф «Пираты XX века» [16+]
21.15 «Галерея звезд». Борис Грачевский [12+]
22.55 Х/ф «Табор уходит в небо» [16+]
01.05 Х/ф «Добровольцы» [12+]
02.40 Х/ф «Сын за отца...» [16+]
05.10 Д/с «Перелом. Хроника Победы» [16+]

Пятый канал

05.00, 10.25 Т/с «Условный мент-2» [16+]
08.10, 09.30, 15.00 Т/с «Условный мент-5» [16+]
09.00 «Страна Советов» [16+]
16.45 Т/с «Контуженный-2» [16+]
00.00 «Известия. Главное» [16+]
01.05 «Светская хроника» [16+]
02.10 Т/с «Морские дьяволы» [16+]

ОТР - Ветта 24

06.00, 07.30 «Субботний вестник» [16+]
06.30, 08.00, 18.00 «Ветта лучшее» [16+]
07.00, 08.30, 17.30 «Все-все-все за неделю» [16+]
09.00, 15.40 «Календарь» [6+]
09.30 «Отчий дом» [12+]
09.40, 02.20 Х/ф «Последнее воскресение» [16+]
11.30 Все по-взрослому [12+]
12.30 Х/ф «Кин-дза-дза!» [12+]
14.40, 21.00 Новости [16+]
14.45 Д/ф «Мир Ольги» [12+]
15.10 «Человек и судьба» [12+]
16.05 «Большая страна» [12+]
17.00 «Доступный Урал» [16+]
17.20 «Чудеса и факты» [16+]
18.25 «Гав-стори» [16+]
18.40 «Эх, дороги!» [16+]
19.00 «Очень личное» [12+]
19.40 «Вспомнить все» [12+]
20.10, 21.05 Х/ф «Конец сезона» [16+]
21.45 Х/ф «Мадам Бовари» [12+]
00.05 Х/ф «Высокие надежды» [18+]
01.55 Д/ф «Книжные аллеи. Адреса и строки» [12+]
04.10 «Один день из жизни врача» [12+]
04.20 Х/ф «Ключ без права передачи» [12+]

ПОЛЕЗНОЕ МЕНЮ

Это довольно простая, но очень вкусная заготовка. Вкус баклажанов отлично дополняют болгарский перец и чеснок.

БАКЛАЖАНЫ НА ЗИМУ

Ингредиенты:
На 2 литровые банки:
- баклажаны – 3 кг;
- перец болгарский красный – 4 шт.;
- перец острый – 2 шт.;
- чеснок – 200 г;
- уксус 9% – 120 г;
- масло растительное рафинированное – 120 г;
- соль – 1 ст. ложка;
- сахар – 0,5 стакана.

Приготовление
1. Банки помыть с содой. Простерилизовать любым способом банки и крышки.
2. Баклажаны помыть, отрезать хвостики, порезать вдоль и поперёк на 8 частей.
3. Посыпать солью, перемешать и дать постоять 2 часа, затем промыть.
4. Залить баклажаны холодной водой, поварить 5 минут на среднем огне, затем воду слить.
5. Очистить от семян сладкий перец. Пропустить через мясорубку сладкий и горький перец, чеснок. Добавить растительное масло, соль, сахар и уксус и довести маринад до кипения.
6. Залить маринадом баклажаны, поварить 5 минут.
7. Разложить в стерильные банки, закатать, перевернуть на крышки и укутать до полного остывания.

С. Алексеева

Присылайте ваши проверенные рецепты заготовок на зиму!

Первый канал

06.00, 10.00, 12.00, 18.00 Новости [16+]
06.10, 23.35 «Подкаст.Лаб» [16+]
06.55 «Играй, гармонь любимая!» [12+]
07.40 «Часовой» [12+]
08.10 «Здоровье» [16+]
09.20 «Непутевые заметки» [12+]
09.40 «Мечталлион. Национальная Лотерея» [12+]
10.15, 12.15 Т/с «ТАСС уполномочен заявить...» [12+]
16.55 «Атомная бомба. Личное дело человека Икс» [12+]
19.00 «Две звезды. Отцы и дети» [12+]
21.00 «Время» [16+]
23.00 Т/с «Обоюдное согласие» [18+]

Россия 1

06.00, 01.30 Х/ф «Работа над ошибками» [12+]
08.00 Местное время. Воскресенье [16+]
08.35 «Когда все дома» [0+]
09.25 «Утренняя почта с Николаем Басковым» [12+]
10.10 «Сто к одному». Телеигра [0+]
11.00, 17.00 Вести [16+]
11.50 Фестиваль детской художественной гимнастики «Алина» [12+]
13.05 Концерт ко Дню знаний [12+]
15.00 «Измайловский парк». Юмористический концерт [16+]
17.50 «Песни от всей души» [12+]
20.00 Вести недели [16+]
22.30 Москва. Кремль. Путин [12+]
23.00 «Воскресный вечер» [12+]

Культура

06.30 М/ф [6+]
07.25 Х/ф «Золотой теленок» [0+]
10.15 «Классная тема!» [12+]
10.40 Острова [12+]
11.20 Х/ф «Первоклассница» [0+]
12.30, 02.15 Д/ф «Хранители гнезд» [12+]
13.15 Гала-концерт IX международного фестиваля народной песни «Добровидение» 2024 [12+]
15.10 Д/ф «Фотомгновения ТАСС. В кадре и за кадром» [12+]
16.30 «Картина мира» [12+]
17.15 Д/с «Первые в мире» [12+]
17.35 «Путь Чайковского». Гала-концерт [12+]
19.30 Новости культуры [12+]
19.45 «Наблюдатель» [12+]
20.45 Х/ф «Дневной поезд» [16+]
22.25 «Я - божьей милостью - певец...». Гала-концерт в честь ф. И. Шаляпина [12+]
00.30 Х/ф «Возвращение Василия Бортникова» [16+]

НТВ

05.05 Т/с «Улицы разбитых фонарей» [16+]
06.50 «Центральное телевидение» [16+]
08.00, 10.00, 16.00 «Сегодня» [16+]
08.20 «У нас выигрывают!» [12+]
10.20 «Первая передача» [16+]
11.00 «Чудо техники» [12+]
12.00 «Дачный ответ» [0+]
13.00 «НашПотребНадзор» [16+]
14.05 «Однажды...» [16+]
15.00 «Своя игра» [0+]
16.20 «Человек в праве с Андреем Куницыным» [16+]
17.00 «Следствие вели...» [16+]
18.00 «Новые русские сенсации» [16+]
19.00 «Итоги недели» [16+]
20.20 «Ты супер!». Новый сезон [6+]
23.40 «Звезды сошлись» [16+]
01.15 «Основано на реальных Событиях» [16+]
04.20 «Агентство скрытых камер» [16+]

Рен ТВ

05.00, 23.55 «Самые шокирующие гипотезы» [16+]
07.00 «С бодрым утром!» [16+]
08.30, 12.30 «Новости» [16+]
09.00 «Самая народная программа» [16+]
09.30 «Знаете ли вы, что?» [16+]
10.30 «Наука и техника» [16+]
11.30 «Легенды и мифы» [16+]
13.00 «Неизвестная история» [16+]
14.00 Х/ф «Вымогательство» [16+]
16.10 Х/ф «Неуправляемый» [16+]
18.15 Х/ф «Переводчик» [16+]
20.40 Х/ф «Иностранец» [16+]
23.00 «Итоговая программа с Петром Марченко» [16+]

СТС

06.00, 05.50 «Ералаш» [0+]
07.00 М/с «Детектив финник» [0+]
07.30 «100 мест, где поесть» [16+]
08.30 «На стиле с Глюк'озой» [16+]
09.00 «Кто круче всех?» [16+]
10.00 «Intуристы» [16+]
10.40 «Шоу «Уральские пельмени» [16+]
11.35 М/ф «Волки и овцы. Бе-е-е-зумное превращение» [6+]
13.20 М/ф «Волки и овцы. Ход свиньей» [6+]
14.45 М/ф «Синдбад. Пираты семи штормов» [6+]
16.25 М/ф «Садко» [6+]
18.05 Х/ф «Пираты Карибского моря. Проклятие «Черной жемчужины» [12+]
21.00 Х/ф «Вызов» [16+]
00.20 Х/ф «Сквозь время» [12+]
02.20 Х/ф «С любовью, Рози» [16+]
03.55 Х/ф «Пекарь и красавица» [12+]
04.40 Мультфильмы [0+]

Домашний

06.30 Х/ф «Однажды двадцать лет спустя» [16+]
07.15 Х/ф «По семейным обстоятельствам» [16+]
10.00 «Пять ужинов» [16+]
10.15 Х/ф «Пока идут часы» [16+]
14.45 Х/ф «Мужчина, который не хочет на мне жениться» [16+]
19.00 Т/с «Великолепный век» [16+]
23.15 Х/ф «Новая жена» [16+]
01.35 Д/с «Эффект Матроны» [16+]
03.15 Т/с «Цыганка» [16+]

ТВ Центр

04.40 Х/ф «Маруся» [12+]
06.10 Х/ф «Маруся. Трудные взрослые» [12+]
07.50, 03.55 Х/ф «Дедушка» [12+]
10.00, 11.45 Х/ф «Укротительница тигров» [0+]
11.30, 21.40 «События» [16+]
12.20 Х/ф «Классик» [16+]
14.30 «Московская неделя» [12+]
15.05, 05.45 «Петровка, 38» [16+]
15.15 «Дорогие товарищи. Дело канатоходцев» [16+]
16.05 «Настоящий детектив. Узор на ковре» [16+]
16.55 «90-е. Криминальные жены» [16+]
17.45 Х/ф «Огненный ангел» [16+]
22.00 «Фестиваль» [16+]
01.00 Х/ф «Отель последней надежды» [12+]

ТВ-3

06.00, 08.00, 08.40, 05.30 Мультфильмы [0+]
07.30 «Вкусно с Анфисой Чеховой». 2 сезон [16+]
08.30, 15.00, 18.00 «Новости» [16+]
09.00 М/с «Леди Баг и Супер-кот». «Действие» [6+]
09.30 М/с «Леди Баг и Супер-кот». «Революция» [6+]
10.00 М/с «Леди Баг и Супер-кот». «Воплощение» [6+]
10.30 М/с «Леди Баг и Супер-кот». «Устройство. Последний день. Часть 1» [6+]
11.00 М/с «Леди Баг и Супер-кот». «Воссоздание. Последний день. Часть 2» [6+]
11.30, 15.10, 18.10 Т/с «Бим» [16+]
21.00 «Итоги с Малькевичем» [16+]
22.00 «Последний герой. Русский сезон» [16+]
23.30 Т/с «Зорро» [16+]
01.30 Т/с «Что и требовалось доказать» [16+]

ТНТ

07.00, 05.10 «Однажды в России. Спецдайджест» [16+]
08.35 «Место силы» [16+]
10.35 «Новая битва экстрасенсов» [16+]
18.30 «Выжить в Дубае. Возвращение» [16+]
21.00 «Игры без границ» [16+]
23.00 «Шоу Воли» [16+]
00.00 «Музыкальная интуиция» [16+]
01.50 Шоу «Студия Союз» [16+]
02.35 «Импровизация. Команды» [16+]
04.10 «Импровизация» [16+]
06.00 «Утро ТНТ» [16+]

Матч ТВ

08.00 Бокс. Bare Knuckle FC. Дрю Стьюв против Сонни Смита [16+]
09.00, 12.00, 14.50, 02.45, 04.55 Новости [16+]
09.05, 16.45, 18.15, 20.30, 02.50 Все на Матч! Прямой эфир [12+]
12.05 М/ф «Команда МАТЧ» [0+]
12.25 «География спорта. Великий Новгород» [12+]
12.55 XVII Летние Паралимпийские игры [12+]
14.55 Футзал. Чемп. России. Суперлига. КПРФ - ЛКС (Липецк) [12+]
16.55 Пляжный футбол. OLIMPBET Чемп. России. Суперфинал. Матч за 3-е место [0+]
18.55 Пляжный футбол. OLIMPBET Чемп. России. Суперфинал. Финал [0+]
21.00 Футбол. МИР Российская Премьер-Лига. «Локомотив» - «Краснодар» [0+]
23.45 Футбол. Чемп. Италии. «Ювентус» - «Рома» [0+]
01.45 После футбола [0+]
03.30 XVII Летние Паралимпийские игры [6+]
05.00 Хоккей. Кубок мэра Москвы. Финал [12+]
07.00 Автоспорт. Российская Дрифт серия «Европа» [6+]

Звезда

05.45 Х/ф «Один шанс из тысячи» [12+]
07.20 Х/ф «Золотая бронза» [16+]
09.00 Новости недели [16+]
09.25 «Служу России» [12+]
09.55 «Военная приемка» [12+]
10.40 «Легенды армии» [12+]
11.30 Д/с «Легенды госбезопасности» [16+]
12.20 Д/с «Война миров». «США против СССР. Битва за газ» [16+]
13.10 «Код доступа» [12+]
14.00 «Улика из прошлого» [16+]
14.50 «Скрытые угрозы» [16+]
15.40 Д/с «Секретные материалы» [16+]
16.30 Д/с «Загадки века» [12+]
17.20 «Специальный репортаж. Что русскому смешно...» [16+]
18.00 Главное с Ольгой Беловой [16+]
19.40 Д/с «Легенды советского сыска» [16+]
23.00 «Фетисов» [12+]
23.55 Х/ф «Дачная поездка сержанта Цыбули» [12+]
01.25 Х/ф «Правда лейтенанта Климова» [12+]
02.50 Х/ф «Ученик лекаря» [12+]
04.00 Д/с «ЦСКА. Спортивный щит родины» [12+]
04.40 Д/с «Перелом. Хроника Победы» [16+]

Пятый канал

05.00, 23.40 Т/с «Морские дьяволы» [16+]
05.55 Т/с «Пилигрим-2» [16+]
12.35 Т/с «Моя девочка» [16+]
19.55 Т/с «Чужой район» [16+]
03.55 Т/с «Витязи» [16+]

ОТР - Ветта 24

06.00 «Воскресная проповедь» [16+]
06.05, 07.25 «Все-все-все за неделю» [16+]
06.35, 07.55, 17.50 «Дополнительное время» [16+]
06.55, 08.15 «Ветта лучшее» [16+]
08.45, 18.25 «Доступный Урал» [16+]
09.00, 15.40 «Календарь» [6+]
09.30 «Конструкторы будущего» [12+]
09.40 «На приеме у главного врача» [12+]
10.40 «Моя история» [12+]
11.10 М/ф [6+]
11.30 Все по-взрослому [12+]
12.30 Х/ф «Двойная страховка» [12+]
14.15 «Музыка из мультфильмов» [12+]
15.10 «Свет и тени». Авиценна [16+]
16.05 «Большая страна» [12+]
17.00 «Лобби-холл» [16+]
17.20 «Путешествие через край» [12+]
17.35 «Научиться лечиться» [16+]
18.10 «Краев не видишь?» [16+]
18.40 «Эх, дороги!» [16+]
19.00 «Клуб главных редакторов» [12+]
19.40, 21.05 Х/ф «Ключ без права передачи» [12+]
21.00 Новости [16+]
21.20 Х/ф «Новый кинотеатр «Парадизо» [16+]
23.20 Д/ф «Фабрика грез» для товарища Сталина» [12+]
00.30 Х/ф «Завороженный» [12+]
02.20 Х/ф «Кин-дза-дза!» [12+]
04.30 Х/ф «Крик тишины» [12+]

ДОБРЫЙ ДРУГ

СОБАКИ ИЩУТ ОТВЕТСТВЕННЫХ ХОЗЯЕВ

Контактный телефон 8-963-87-61-296

ПЁС СТЁПА. Бывший подопечный «Доброго друга». Пожилая хозяйка не может больше за ним ухаживать.

Пёс очень хороший, спокойный, добрый, ласковый. Кастрирован. Возраст 6 лет.

ПЁС МИША. Очень добрый и любвеобильный, тянется к человеку, всегда готов играть и обниматься, очень любит гулять. На прогулке поводок практически не тянет.

Отличный охранник, но не на цепи. В вольере и на территории в туалет не ходит, терпит до выгула.

Возраст около 8-10 лет, рост в холке около 65 см, вес – 30-35 кг. Кастрирован.

Экология. В Прикамье стартует осенний сезон краевого экологического проекта «ПРОуборка»

Чисто там, где мы живём

Ольга **МЕЛАНИНА**

Жители сами определят место, которое во время акции приведут в порядок.

В прошлом году во время экологической акции «ПРОуборка» на субботник в лесном массиве Полазны вышли волонтёры, работники территориального управления и просто неравнодушные жители посёлка. Активное участие приняли ученики и педагогический коллектив Полазненской школы № 3, все вместе собрали 150 мешков мусора.

Региональный оператор «ПРО ТКО» объявил о старте четвёртого этапа «ПРОуборки». Это масштабный краевой экологический проект, направленный на развитие волонтёрских инициатив в области обращения с твёрдыми коммунальными отходами, воспитание бережного отношения жителей Пермского края к природе, сокращение несанкционированных мест скопления мусора. До 30 августа регоператор принимает заявки от муниципалитетов, сами мероприятия по очистке территорий от мусора в рамках «ПРОуборки» пройдут с 20 по 29 сентября.

Напомним, «ПРОуборка» ежегодно проводится весной и осенью. Весенний этап-2024 объединил более 3 тысяч прикамцев из 36 территорий края. Абсолютным лидером третьей «ПРОуборки» стал Бардымский муниципальный округ – 178 участников собрали 1,6 тысячи мешков с мусором. Всего участниками было собрано более 6,3 тысячи пакетов с мусором, которые «ПРО ТКО» совместно с Ассоциацией операторов Пермского края по обращению с отходами вывезли на полигоны.

Ранее губернатор Пермского края **Дмитрий Махонин** неоднократно отмечал важность проведения масштабных экологических акций.

– Горжусь, что с каждым годом в таких мероприятиях принимает участие всё больше молодёжи. Это подтверждает, что подрастающее поколение осознаёт, как важно каждому из нас вносить личный вклад в сохранение экологии и чистоты родного края, – сказал он.

Уникальность «ПРОуборки» в том, что жители сами заранее определяют место, которое они совместно с органами местного самоуправления, коллективами предприятий и региональным оператором приведут в порядок. Проголосовать за место проведения субботника можно будет в официальных пабликах органов местного самоуправления. Местом уборки может быть проблемная территория в населённом пункте, лесной участок, берег водоёма или общественное место отдыха.

АО «ПРО ТКО» предоставляет командам, участвующим в экологической акции, мешки и перчатки. Активные участники получат памятные сувениры с атрибутикой «ПРОуборки». По итогам организаторы выберут территорию-победителя, которой региональный оператор подарит новую, полностью укомплектованную контейнерную площадку. Будут учитываться следующие критерии: количество участников и общее число собранных мешков мусора, процент вовлечённости жителей в мероприятие.

В Добрянке массовые субботники проходят в городском парке и на пляжной территории. Общественники-тосовцы регулярно прибираются на «Поляне сказок».

Захламлённых мест, увы, хватает. Так, в микрорайоне Задобрянка неухоженная зона у бывшего интерната. В сельских населённых пунктах несанкционированные свалки растут в лесах, в местах отдыха.

Дороги. После дождей на некоторых добрянских тротуарах стоит вода

Пусть бегут неуклюже пешеходы по лужам

Леонид **ПЕРВУШИН**

Жители Добрянки наконец-то дождались, что власти заметили лужу на тротуаре на главной улице города.

По ул. Советской в Добрянке третий год не могут справиться с лужей на тротуаре.

Несколько раз на страницах газеты поднималась проблема с лужей на тротуаре по ул. Советской, у пешеходного перехода к магазину «Дары природы». Тротуар отремонтировали в 2021 году, но после благоустройства здесь постоянно стала скапливаться вода. Пешеходы в буквальном смысле прыгают через лужу или обходят её по газону.

И вот в середине августа – о чудо! – лужу заметили. В соцсети от МБУ «Благоустройство» появилось сообщение, что работники предприятия «выполнили работы по отводу лужи с тротуара по адресу Советская, 76/1».

Решение приняли уже испытанное в другом месте города: дренаж с подсыпкой с двух сторон щебнем. Именно так пытались ликвидировать лужу на тротуаре у «Аллеи доброты». Но она всё равно при обильных осадках там стоит, не справляется дренажная яма. Да и лужа на ул. Советской хоть и уменьшилась, но полностью не исчезла.

«Лужа – по проекту. Возможность прохода возле неё сделали, и то хорошо!» – с сарказмом написал комментарий Алексей С.

Такая вот особенность добрянских тротуаров. Уральская Венеция.

Происшествия

Травмами закончилось катание на велосипеде для подростка. / ФОТО ГАИ

Пострадал велосипедист

В Добрянке юный велосипедист угодил под колёса автомобиля.

Происшествие случилось 12 августа на улице Советской, у дома № 87 около трёх часов дня. Водитель автомобиля «Тойота RAV 4» допустил наезд на 13-летнего подростка. Тот пересекал проезжую часть по пешеходному переходу, не спешившись.

В результате ДТП велосипедист получил травмы различной степени тяжести.

Всего на прошлой неделе на территории Добрянского округа зарегистрировано 3 автоаварии.

3 дорожно-транспортных происшествия с велосипедистами зарегистрировано в Добрянском округе за 2023-2024 годы

По правилам дорожного движения

• Движение велосипедистов в возрасте от 7 до 14 лет должно осуществляться только по тротуарам, пешеходным, велосипедным и велопешеходным дорожкам, а также в пределах пешеходных зон.

• Допускается движение лиц в возрасте старше 14 лет, использующих для передвижения средства индивидуальной мобильности, по правому краю проезжей части дороги при соблюдении одновременно следующих условий:
- отсутствуют велосипедная дорожка, тротуар, обочина либо нет возможности двигаться по ним;
- на дороге разрешено движение транспортных средств со скоростью не более 60 км/ч, а также движение велосипедов;
- средство индивидуальной мобильности оборудовано тормозной системой, звуковым сигналом, световозвращателями белого цвета спереди, оранжевого или красного цвета с боковых сторон, красного цвета сзади, фарой белого цвета спереди.

• Запрещается:
- управлять велосипедом, мопедом и средством индивидуальной мобильности, не держась за руль хотя бы одной рукой;
- перевозить груз, который выступает более чем на 0,5 м по длине или ширине за габариты, или мешающий управлению;
- перевозить пассажиров, если это не предусмотрено оборудованием или конструкцией велосипеда или средства индивидуальной мобильности;
- перевозить детей до 7 лет при отсутствии специально оборудованных для них мест;
- пересекать дорогу по пешеходным переходам (на велосипеде).

В суде

Без прав и с долгом

Суд взыскал долг за хранение автомобиля на спецстоянке с водителя, лишённого прав.

Как сообщает пресс-служба Добрянского суда, ещё в апреле прошлого года мужчину задержали сотрудники ГАИ. Он управлял автомобилем с явными признаками алкогольного опьянения. На основании протокола автомобиль на эвакуаторе направили на хранение на специализированную стоянку, принадлежащую индивидуальному предпринимателю.

Мировой суд назначил любителю выпить за рулём наказание в виде административного штрафа в размере 30 тысяч с лишением права управления транспортными средствами сроком на 1 год 8 месяцев. Всё это время хозяин не удосужился забрать авто. Машина до сих пор находится на спецстоянке. А требования оплатить расходы за эвакуацию и хранение техники владелец игнорирует.

Предприниматель вынужден был обратиться в суд. С ответчика взыскана сумма – более 225 тысяч рублей за хранение автомобиля, а также дополнительно насчитаны судебные расходы и затраты на представителя истца.

Законодательство

За детей ответят

В сентябре Госдума приступит к рассмотрению законопроекта, направленного на усиление ответственности за вовлечение несовершеннолетних в совершение преступлений через Интернет.

Об этом сообщил председатель Государственной Думы **Вячеслав Володин**.

– Дети и подростки в силу своей доверчивости не могут до конца осознать всю серьёзность того или иного поступка, а также его последствий. Злоумышленники пользуются этим, превращая несовершеннолетних в соучастников преступлений, – подчеркнул он.

Речь идёт о распространении наркотических и психотропных средств или же о курьерских функциях по транспортировке денег или предметов, полученных мошенническим путём. В связи с этим предлагается дополнить новым квалифицирующим признаком, предусматривающим совершение преступлений с использованием информационно-телекоммуникационных сетей, включая Интернет, две статьи Уголовного кодекса РФ. Это касается вовлечения несовершеннолетнего в совершение преступления (ст. 150 УК РФ), а также в совершение антиобщественных действий (ст. 151 УК РФ). Под антиобщественными действиями понимаются систематическое употребление алкогольной и спиртосодержащей продукции, одурманивающих веществ, бродяжничество, попрошайничество.

Для виновных в этих деяниях будет предусмотрено наказание в виде лишения свободы сроком до 7 лет.

Внимание – к мигрантам

Мигрантов предложили обязать сдавать дактилоскопию при въезде в Россию.

Депутаты Госдумы во главе с Сергеем Мироновым хотят ввести регистрацию и фотографирование для мигрантов сразу при пересечении российской границы. Соответствующий законопроект внесён в Госдуму. По нему предлагается для иностранцев, которые приезжают в Россию работать, а также в иных целях и планируют находиться здесь более 90 дней, проходить дактилоскопическую регистрацию и сфотографироваться при въезде в страну. Сейчас для трудовых мигрантов срок составляет 30 календарных дней, для остальных – 90.

В пояснительных материалах к законопроекту указано, что действующий порядок дактилоскопической регистрации, предполагающий сдачу биометрических данных для иностранных граждан в миграционной службе РФ по месту регистрации, не обеспечивает их должный учёт, позволяет данной категории лиц избегать биометрической регистрации.

В случае принятия закон вступит в силу 1 января 2025 года.

Напомним, что недавно глава государства подписал закон о лишении иностранцев российского гражданства за отказ встать на воинский учёт.

Жестокость под запретом

Более строгая ответственность грозит тем, кто распространяет жестокие видеоролики или пропагандирует наркотики.

Соответствующие законы подписал президент страны. Так, ролики с избиением, травлей и другим подобным содержанием отнесены к информации, за распространение которой последует ответственность. Факт ведения трансляций станет отягчающим обстоятельством.

Административный штраф за распространение таких видео составит для граждан от 50 тысяч до 100 тысяч рублей, для должностных лиц – от 100 тысяч до 200 тысяч, для юрлиц – от 800 тысяч до 1 млн рублей.

Также подписан закон о запрете пропаганды наркотиков в литературе. Поддержана и инициатива об уголовной и административной ответственности за это.

Произведения, а также фильмы, содержащие пропаганду наркотиков, будут запрещены в России с 1 сентября 2025 года. Под запрет не подпадёт лишь литература, где информация о наркотических веществах является неотъемлемой частью художественного замысла.

При этом такие произведения должны иметь маркировку о вреде потребления наркотиков и запрете их оборота.

Реклама

Ремонт холодильников, стиральных машин, водонагревателей и их установка.
Срок гарантии от 6 до 12 месяцев.
Пенсионерам – скидка 20%
Выезд мастера на дом.
Быстро. Качественно.
ИП Беседин С.В.
Свид. № 3946 от 06.10.2003 г.
Реклама
Тел.: 8-902-80-25-911, 2-09-16.

ПИЛОМАТЕРИАЛ СРУБЫ, ДРОВА
чурками, колотые, горбыль
8-919-452-42-51
Реклама

НАТЯЖНЫЕ ПОТОЛКИ, ОКНА, ДВЕРИ
ВХОДНЫЕ И МЕЖКОМНАТНЫЕ
8-902-64-23-993
Реклама

ЗАКАЗ АВТОБУСОВ
Вахты
Экскурсии
Перевозка детей
Тел. 8-902-83-90-101
Лиц. АСС-59-404372
Реклама

ПГС, ПЕСОК, ТОРФ,
щебень, чернозём, навоз.
Асфальтная крошка.
От мешка до самосвала!
8-982-491-91-85
Реклама

ПГС	ЩЕБЕНЬ
ТОРФ	ПЕСОК

Тел. 8-951-936-60-79
Ул. Комсомольская, 56
Реклама

БУРЕНИЕ
скважин на воду
8-902-808-43-43
Реклама

ПГС, песок, щебень, навоз, плодородная земля.
Бой кирпича.
Тел. 8-902-799-43-51.
Реклама

ПРОДАМ

ЖИЛЬЁ

▸ **2-этажный ДОМ** (7 соток земли, газовое отопление, вода – своя скважина, тёплый туалет, ванная). Или МЕНЯЮ на 2-комнатную квартиру с вашей доплатой. Тел. 8-952-333-19-11.

РАЗНОЕ

▸ **МЕТАЛЛ:** лист 4 мм, стойки-трубы водопроводные, ёмкость (диаметр 1 м, длина 2,6 м, парогенератор). Тел. 8-902-839-01-23.

▸ **ПОМИДОРЫ.** Недорого. Тел. 8-950-451-22-84.

СДАМ

▸ **1/2 доли КВАРТИРЫ** по ул. Трудовые резервы (19,45 кв. м). Недорого. Тел. 8-919-706-75-09.

КУПЛЮ

ДОРОГО КУПИМ ВАШ АВТОМОБИЛЬ
► С выездом на дом
► Деньги сразу
► Порядочность гарантируем
8-902-64-54-638
Реклама

ВЫКУП АВТО
БИТЫЕ, ЦЕЛЫЕ, КРЕДИТНЫЕ, ЗАПРЕТНЫЕ
ДЕНЬГИ – СРАЗУ
с проблемными документами на запчасти
Реклама
☎ 8-912-986-73-30

Электромонтажная организация примет на работу:
- МАСТЕРА СМР, з/п выше среднего по региону, льготный стаж;
- ЭЛЕКТРОМОНТАЖНИКА;
- ЭЛЕКТРОГАЗОСВАРЩИКА.
Оформление по ТК РФ, доставка на объект автотранспортом предприятия. Жильё, спецодежда, суточные.
Тел.: 8 (34265) 2-20-53, 8-908-249-07-74, 8-982-493-55-54.

В кафе «Мангал, Малина и Вино» требуются:
- СТАРШИЙ ПОВАР;
- ПОВАР;
- КУХОННЫЙ РАБОТНИК.
Основные моменты: график работы сменный, доставка до места работы, заработная плата достойная.
Тел. 8-919-444-40-71.

СДЕЛАЕМ ПОВЕРКУ ВОДЯНЫХ СЧЁТЧИКОВ
(приборов) по дому. Без съёма.
Индивидуальная заявка – 450 руб. за один прибор.
От 4 счётчиков – по 420 руб.
Коллективная от 20 приборов – по 400 руб.
Тел. для записи 8 (34273) 4-55-31, 8 (342) 247-57-44, 8-912-488-99-60
Реклама

ДРОВА
КОЛОТЫЕ (ЛЮБОЙ ОБЪЁМ).
Лесовоз 6 м.
Горбыль, опил.
Чернозём, плодородная земля.
8-912-88-46-691
Реклама

ВЫ ВСЁ ЕЩЁ БЕЗ ЗУБОВ? НОВЫЙ ПРОТЕЗ ЗА 3 ДНЯ!
Пенсионерам – скидка
Рассрочка 0%
• Мягкие протезы
• Пластмассовые протезы
• Реставрация протезов
Выезд на дом
Звоните 8-964-185-84-06
Работаем 11 лет
Для исключения противопоказаний проводится консультация специалиста
* Рассрочку предоставляет ИП Гурьев Д.А.
Реклама

БУРЕНИЕ СКВАЖИН
добрянская бригада
8-908-24-59-616
Реклама

ГРУЗОПЕРЕВОЗКИ
а/м «ГАЗель», КамАЗ
▪ ДРОВА КОЛОТЫЕ
▪ НАВОЗ ▪ ПГС ▪ ПЕСОК
▪ ПЛОДОРОДНАЯ ЗЕМЛЯ
Вывоз мусора
8-902-805-87-46
8-982-466-09-51
Реклама

ХОЛОДНАЯ КОВКА
Изготовление столов, скамеек, оградок, мангалов и другое.
8-982-469-24-66
Реклама

СОЦИАЛЬНЫЙ ПРОЕКТ ДОМ помощи
ПОМОЩЬ ЛЮДЯМ
ПОПАВШИМ В ТРУДНУЮ ЖИЗНЕННУЮ СИТУАЦИЮ
ЗАВИСИМЫМ ОТ НАРКОТИКОВ ИЛИ АЛКОГОЛЯ
ОСВОБОДИВШИМСЯ ИЗ МЕСТ ЛИШЕНИЯ СВОБОДЫ
(ИНДИВИДУАЛЬНАЯ ПРОГРАММА СОПРОВОЖДЕНИЯ)
*В РАМКАХ ПРОГРАММЫ: ПРЕДОСТАВЛЕНИЕ ЖИЛЬЯ И ПИТАНИЯ; ВОССТАНОВЛЕНИЕ ДОКУМЕНТОВ; КОНСУЛЬТАЦИЯ ПСИХОЛОГА.
КРУГЛОСУТОЧНО БЕСПЛАТНО АНОНИМНО
8-922-304-99-99

ВСПОМНИМ

21 августа исполняется 13 лет, как нет с нами дорогой и любимой мамы, бабушки и прабабушки – **Залазаевой Тамары Ивановны**.

Улетают родные в небеса,
Значит, вышел срок,
настало время...
Не узнать теперь их адреса,
На земле несём мы своё бремя.
Улетают родные навсегда,
Покидая тех, кто всех дороже.
Они в небе строят города,
А мы плачем:
«Что так рано, Боже?»
Все, кто знал и помнит Тамару Ивановну, помяните добрым словом. Царствие небесное, светлая память, вечный покой.

Родные

22 августа исполняется 5 лет, как нет с нами нашей любимой жены, мамы, дочери – **Татариновой Елены Анатольевны**.

Все, кто знал, помнит и любит её, помяните добрым словом. Царствие небесное, светлая память, вечный покой. Спи спокойно, любимая. Мы тебя помним и любим.

Родные

ПОДПИСАТЬСЯ НА ГАЗЕТУ ПРОСТО!

ПОЗВОНИТЬ 2-49-25...
...и наш почтальон придёт к вам оформить подписку.

ПРИЙТИ В РЕДАКЦИЮ...
...по адресу: **г. Добрянка, ул. Карла Маркса, 80,** с 8:00 до 17:00 в рабочие дни.

НАПИСАТЬ НА ЭЛЕКТРОННУЮ ПОЧТУ...
...**zoriplus23@yandex.ru** – и мы обязательно вам поможем!

Цена подписки при получении с сентября	4 мес.	1 мес.
по домашнему адресу	396 руб.	99 руб.
по месту работы	388 руб.	97 руб.
в редакции	384 руб.	96 руб.
для пенсионеров по возрасту	388 руб.	97 руб.

салон-магазин ритуальных услуг
«ГЛОРИЯ»
ПАМЯТНИКИ, ИЗГОТОВЛЕНИЕ, УСТАНОВКА
(мрамор, гранит, формы, портреты)
♦ Ритуальные принадлежности ♦
♦ Большой выбор венков и корзин ♦
♦ Изготовление оградок, столов, скамеек ♦
г. Добрянка, ул. Кирова, 2,
тел.: (34265) 2-13-00, 8-902-83-88-507
РАССРОЧКА
* Рассрочку предоставляет ИП Сафонов С.Н. Реклама

В газету «ЗОРИ ПЛЮС» вы можете подать объявление, выразить соболезнование
Заявки принимаются по тел. 2-49-25 или э/п: zplusdobr@yandex.ru

Сканворд

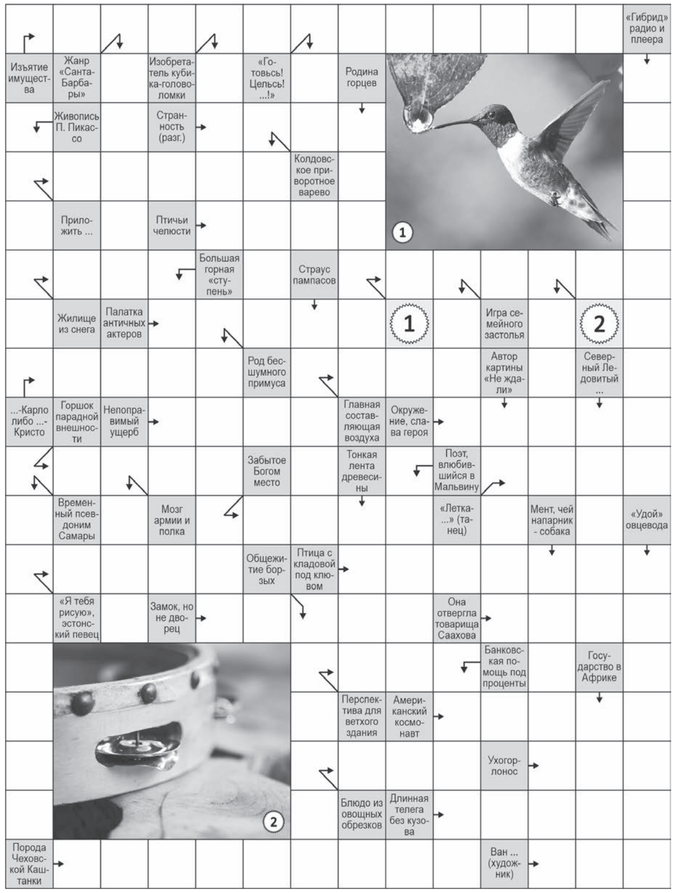

Ответы на сканворд, опубликованный в № 33

П	Е	Р	П	Е	Н	Д	И	К	У	Л	Я	Р
	Е		Ф		Ы							Ф
С		Й		Р	А	М	А					А
П	О	Г	Р	Е	Б		М					К
А		А		М	З	Д	А					Т
Р	А	Н	Г		А		Д	И	Т	Я	Т	К	О
Ж			Н	И	Ц	Ш	Е		А		О		Р
А	М	В	О	Н		Е	Й	С	К		Л		И
			М	Е	Т	Р			А	С	А	М	А
Д	А	К	А	Р		И		Ж		Т	Р	А	Л
О		О		Ц	И	Ф	Р	А		В		Р	
Б	У	Р	К	И			Е	Р	М	О	Л	К	А
Е		М		Я	С	Т	В	О		Л	О	С	К
Р						Л	А	В	Р		Г		С
М						Е			Е	Г	О	З	А
А						Н	А	У	М		Т	У	К
Н						И			И	Р	И	Д	А
	Э	Т	Н	О	Г	Е	Н	Е	З		П	А	Л

Анекдоты

Инструктор по вождению:
– Куда? Куда?! Знак какой?!
– Дева... Год Обезьяны...

* * *

Статья о новых видах мошенничества была настолько подробной, что после её публикации количество случаев мошенничества заметно возросло.

* * *

Существование внеземного разума доказано: никто так и не захотел вступать с нами в контакт.

* * *

Звонок администратору гостиницы:
– Мне мешает свет в комнате, и вода в ванной журчит. Как это выключить?
– Видите ли, у нас гостиница типа «всё включено»...

* * *

Даю имена технике. Это придаёт быту неуловимое очарование крепостного строя: Матрёна скоро сварит кофе, Аграфена достирывает вещи, Мефодий давеча прибрался на славу, а Аннушка приготовила чудесную гурьевскую кашу. Барыня довольна.

* * *

Уважаемые соседи, если вам так не терпится предложить мне кабачок, то выбирайте тихий, уютный, где-нибудь в центре города и с хорошим выбором напитков. Кабачки с огорода приносить не надо, мне их уже девать некуда.

Гороскоп. С 21 по 27 августа

Квадратура Юпитер-Сатурн – основной социальный аспект. Принципы планет противоположны: Юпитер стремится к расширению и экспансии, а Сатурн, напротив, стремится всё ограничивать. Такое глобальное противоречие принципов может привести к широкому спектру осложнений и борьбы.

Овен. Избегайте необдуманных слов и поступков. Ваше стремление к свободе и независимости не всегда бывает уместно. И не забывайте, что ответственность за любые принятые решения ляжет на вас.

Телец. У вас получится справляться со сложными задачами и находить нестандартные решения. Вы легко можете усвоить новую информацию. Сделки, заключённые в этот день, принесут заметную прибыль.

Близнецы. Важно не торопиться и не принимать поспешных решений. Подумайте, прежде чем высказывать своё мнение. В некоторых ситуациях окажется разумнее промолчать и подождать развития событий.

Рак. Будет непросто держать себя в руках. Вы станете обидчивыми и раздражительными. Зацикленность на мелочах помешает объективному восприятию. Не исключены конфликты с окружающими без видимых причин.

Лев. Вы сумеете многого достичь, если будете наблюдательны и проявите инициативу. Интуиция подскажет, как лучше действовать в разных обстоятельствах. У вас получится найти нестандартный подход к решению задач.

Дева. Все ваши шаги будут обдуманны и верны, а усилия быстро принесут плоды. Получится преодолеть все преграды, которые замедляли ваше движение. Удачный момент, чтобы вносить серьёзные перемены в работу.

Весы. Запаситесь терпением, оно вам особенно пригодится. Делайте то, что в ваших силах, но не рассчитывайте на немедленный результат. Очень вероятны перепады настроения, раздражительность и сложности в общении.

Скорпион. Вам будет непросто достигать взаимопонимания. Может показаться, что к вам относятся недостаточно хорошо. Мелкие ссоры и конфликты не лучшим образом скажутся и на работе, и на личной жизни.

Стрелец. Вы успешно справитесь со многими задачами. Сможете легко договориться с кем угодно, причём с заметной выгодой для себя. Активизируются старые связи, которые окажутся полезными.

Козерог. В эти дни вы особенно близко к сердцу будете принимать любые мелочи, остро реагировать на происшествия, которых в другое время просто не заметили бы. Не стоит общаться с теми, с кем вы не всегда понимаете друг друга.

Водолей. Вам предстоит чрезвычайно насыщенный и плодотворный период. На первый план выйдут воображение, чувствительность и интуиция. Они подскажут решения в сложных ситуациях и позволят понимать скрытые мотивы других.

Рыбы. Ваши планы почти наверняка придётся изменять на ходу. Отнеситесь к этому философски, не всегда есть возможность повлиять на жизнь. Также вам представится возможность продвинуться к достижению некоторых целей.

ЗОРИ ПЛЮС
Добрянская независимая газета
Сайт издания: dobryanka.net

Учредитель – ООО «Пресса-ТОМ».
28 декабря 2016г. СМИ перерегистрировано Управлением Федеральной службы по надзору в сфере связи, информационных технологий и массовых коммуникаций по Пермскому краю в связи с уточнением тематики. ПИ № ТУ 59-1139.
Адрес издателя и редакции: 618740, г. Добрянка, ул. К. Маркса, 80. E-mail: zplusdobr@yandex.ru.
Выпуск издания осуществляется при финансовой поддержке Министерства цифрового развития, связи и массовых коммуникаций РФ.

Директор/главный редактор Ольга Германовна МЕЛАНИНА: 8 (34265) 2-49-25.
Журналисты: Ксения Блажиевская, Леонид Первушин, Михаил Калинин: 8 (34265) 2-49-01, 8-922-64-70-979. Эл. почта: zplusdobr@yandex.ru
Рекламные менеджеры: Татьяна Диднёва, Юлия Нешатаева: 8 (34265) 2-49-25, 8-952-662-20-85. Эл. почта: zoriplus23@yandex.ru
Начальник отдела реализации Ольга Зобачева: 8 (34265) 2-49-25.
Корректор Нина Бескровнова. **Дизайнер** Евгения Сазонова.

Отпечатана в ООО «Печатник»: Пермский край, г. Верещагино, ул. Энергетиков, 2. Объём 5 п.л. Номер подписан: 20.08.2024. По графику – в 17.00, по факту – в 17.00. Заказ № 4021. Тираж – 4200 экз. Рекомендуемая цена – 25 рублей. 16+ (для детей старше 16 лет).

Реклама ● Объявления

БАЛКОНЫ ОКНА

УСТАНОВКА • ОТДЕЛКА ОБСЛУЖИВАНИЕ

г. Добрянка
тел.: +7 (908) 258-27-84
+7 (34265) 3-82-18
vk.com/balkonchiki2015

Реклама

Услуги МИНИ-ЭКСКАВАТОРА

глубина копания 1,8 м
высота 1,5 м
ширина ковша 0,4 м

8-908-270-56-19
8-982-440-13-81

Реклама

ПЕРЕВОЗКА БОЛЬНЫХ СПЕЦТРАНСПОРТОМ

8-908-244-66-72
8-912-88-70-352
8 (34265) 9-40-08

Реклама

ДВЕРИ входные и межкомнатные

ОКНА ПВХ

ПРОФНАСТИЛ МЕТАЛЛОЧЕРЕПИЦА

алюминиевые конструкции
остекленение балконов и лоджий
теплицы поликарбонат
ламинат и линолеум

РАССРОЧКА до 3 месяцев

ул. Копылова, 57
8-951-94-03-065 vk.com/dveristroi2016

Реклама

26 августа 9:00-16:00

Площадка ТЦ «VinoGrad», ул. Радищева, 28 (у маг. «Лион»)

ДЕНЬ САДОВОДА

от фирмы «Сады Прикамья»

Саженцы с закрытой корневой системой (в горшках)

ПЛОДОВЫЕ ДЕРЕВЬЯ И КУСТАРНИКИ. Яблоня, груша, слива, алыча, абрикос, вишня-дерево, вишня кустовая, войлочная вишня, черешня, ДЮК, красная рябина, калина, облепиха, ирга, черноплодная рябина, смородина, крыжовник, йошта, жимолость, малина, ремонтантная малина, малина-дерево, ежевика, ежемалина, голубика, виноград, актинидия, фундук, маньчжурский орех, колоновидные плодовые деревья и др.

РАССАДА САДОВОЙ ЗЕМЛЯНИКИ И КЛУБНИКИ.

ДЕКОРАТИВНЫЕ КУСТАРНИКИ И МНОГОЛЕТНИЕ ЦВЕТЫ. Гортензия, жасмин садовый, лапчатка, спирея, барбарис, вейгела, дейция, декоративная калина, сирень, пузыреплодник, дерен, будлея, розы, рододендрон, древовидные пионы, клематисы, хоста, лилии и мн. др.

Реклама

НА ПОСТОЯННУЮ РАБОТУ В ГРУППУ КОМПАНИЙ ООО «УРАЛ-ТРАНСКОМ» И ООО «УТТ «ПОЛАЗНАНЕФТЬ»

ТРЕБУЮТСЯ:
- водители категории В, от 35 000 руб.
- водители категории ВСЕ, от 55 000 руб.
- водители категории ВС+ДОПОГ, от 55 000 руб.
- машинисты крана манипулятора, от 60 000 руб.
- машинисты крана автомобильного, от 70 000 руб.

Зарплата указана за 15 дней работы вахтовым методом по графику 15/15

ГДЕ РАБОТАТЬ: г.Оса, п.Полазна, п.Унья, д.Суханово

ПРЕИМУЩЕСТВА:
- официальное трудоустройство
- ежегодная индексация заработной платы
- проживание, проезд, обучение, СИЗ за счет работодателя
- надбавка за непрерывный стаж работы
- бронирование сотрудников
- доплата 15% за фактическое время, отработанное сверх вахты

Обращаться по телефону:
8 800 30 22 684
звонок по РФ бесплатный

ВК: vk.com/uraltranscom
e-mail: ural-transcom@mail.ru
сайт: uraltranscom.com

Вам открытка!

Поздравляем дорогую и любимую
Наталью Владимировну Кожевникову
с днём рождения!

Когда ты с нами рядом,
То на душе всегда светлей!
От одного всего лишь взгляда
Весь мир становится добрей!
Мы все тебе сегодня пожелаем
Жить долго-долго, сердцем не стареть,
В душе и теле бодрость сохраняя,
О прошлом никогда не сожалеть.
Хотим с тобой всегда быть вместе
И слышать голос твой родной.
Пусть поздравленья льются песней
В честь нашей мамы золотой!

Твоя семья

Поздравляем нашу любимую маму, бабушку, жену –
Капитолину Ковину –
с юбилеем!

Пусть от этой сверкающей даты
Будут счастливы годы твои,
Пусть мечты твои будут крылаты
И безоблачны ясные дни!
Пусть будет в жизни всё, что нужно,
Чем жизнь бывает хороша:
Любовь, здоровье, счастье, дружба
И вечно юная душа!

Дочь, зять, внук, муж

Поздравляю
Капитолину Сергеевну Ковину
с 65-летием!

Пусть будет жизнь твоя чудесной,
Цветущей, как весенний сад,
Волшебной, лёгкой, интересной,
Как фейерверк, как звездопад!
Почаще близким улыбайся,
Тепло души дари родным!
Весёлой, яркой оставайся
И радуйся вещам простым!

А.Н. Лядова

Вашу рекламу увидят все!
• в газете «ЗОРИ ПЛЮС» • на сайте • ВКонтакте

ОБЩАЯ АУДИТОРИЯ 25 000 ЧЕЛОВЕК

Праздник. В Добрянке прошли гуляния «Яблочный спас»

РАЗВЕСЁЛЫЕ ЯБЛОКИ. Попробовать вкуснейшую свежую выпечку с яблоками, пострелять из лука, узнать старинный рецепт мочёных яблок, посоревноваться и поиграть – всё это было возможно на празднике «Яблочный спас». Во дворике у кафе «Престиж» 19 августа было многолюдно. Именно здесь организовали гуляние Торговый дом «Престиж» совместно с Народным музеем добра. Весёлый праздник завершился чаепитием. А затем для молодых волонтёров состоялся небольшой лекторий в рамках проекта «Друзья музея», который провели экскурсовод Галина Коскова и руководитель предприятия Ольга Повельева. / ОЛЬГА МЕЛАНИНА, ФОТО В. САЗОНОВОЙ