«НИВА»
еженедельная газета
Пермского муниципального округа
выступает

в номинации «Лучший дизайн»

ЕЖЕНЕДЕЛЬНАЯ ГАЗЕТА ПЕРМСКОГО ОКРУГА

НИВА

№ 36 (8739) | Четверг, 14 сентября 2023 года

ДЕТСКИЙ ТЕХНОПОЛИС

В Пермском округе воспитывают будущих инженеров

На прошлой неделе сразу в трех школах Пермского округа открылись образовательные центры — «Точки роста». С нового учебного года учащиеся Бабкинской, Юго-Камской и Сылвенской школ будут получать дополнительное образование в области различных профильных предметов, таких как физика, химия, биология. Как открывали «Точку роста» в Сылве, посмотрели журналисты «НИВЫ».

Андрей КОБЗЕВ
Фото Алексея ЖУРАВЛЕВА

ДВА ПЛЮС ТРИ

В Сылве на открытие образовательного центра естественно-научной и технологической направленности пришли десятки учеников средних и младших классов. К ним по видеосвязи обратилась министр образования и науки Прикамья **Раиса Кассина.**

— В этом году к дополнительной системе образования в наших школах присоединяется еще четырнадцать площадок творчества, изобретательства и сотрудничества, — отметила Раиса Алексеевна. — Это стало возможным благодаря реализации национального проекта «Образование», инициированного Президентом России **Владимиром Путиным.** «Точка роста» помогает заинтересовать учебной деятельностью, наукой и показать, насколько она интересна и многообразна.

Новый центр в Сылве предлагает педагогам школы изменить формат обучения профильных предметов — физики, химии и биологии. С помощью цифровых технологий школьники смогут отрабатывать практический учебный материал и проводить различные эксперименты. Робототехникой и программированием дети будут заниматься во внеурочное время.

Кстати, благодаря нацпроекту «Образование» в Пермском крае открыто уже шестьдесят три «Точки роста», в которых дополнительное образование получают более сорока тысяч ребятишек. В следующем учебном году в школах Пермского края появится еще семьдесят один образовательный центр, ведь современное образование — залог успешного будущего подрастающего поколения.

— Еще в прошлом учебном году в Пермском округе существовало всего две «Точки роста», одна в Савинской школе, другая — во Фроловской, уже в сентябре их стало пять, — отметила начальник управления образования Пермского округа **Наталья Соснина.** — «Точки роста» — это новые пространства для дополнительного образования. Мы надеемся, что через год в наших школах появится еще как минимум две, а как максимум — шесть «Точек».

«Точка роста» — это место силы, которое собирает активных, заинтересованных наукой и робототехникой ребят. В Сылвенской школе появилась и коворкинг-зона, в которой ребята смогут играть в шахматы.

— Этот вид спорта я обожаю с детства, здорово, что теперь играть в шахматы можно будет и в школе, — говорит девятиклассник **Иван Субботин.**

ФИЗИКА И ХИМИЯ

Педагоги школы проводили с ребятами опыты по химии, рассказывали, как отличить гидроксид натрия от серной кислоты и воды. Ученики раскрывали для себя возможности новой цифровой лаборатории, которая адаптирована под российский стандарт образования, изучали цифровые микроскопы и различные устройства для нейротехнологий.

Стр. 3 →

ЦИФРА

9

ПРОЕКТОВ

подготовили жители Пермского муниципального округа для участия в краевом конкурсе инициативного бюджетирования

Продолжение темы на стр. 7 →

КОРОТКО

ПРИЗВАНИЕ – ВРАЧ

Сегодня в Култаево открывается мемориальная доска, посвященная Леониду Владимировичу Пономареву, возглавлявшему местную больницу 37 лет.

Александра МИТИНА
Фото из архива «НИВЫ»

В 1970 году молодой врач-невролог **Леонид Пономарёв** получил распределение в Култаевскую участковую больницу на должность главного врача. Это был барак с печным отоплением, без водоснабжения и канализации.

Леонид Владимирович объехал крупные колхозы и совхозы и заручился поддержкой их руководителей — выделить деньги на здравоохранение. Поддержка районной и областной власти была получена ранее. Средства на строительство новой больницы были собраны, да столько, что их хватило не просто на больницу, а на целый больничный городок со стационаром на 100 коек, поликлиникой на 300 посещений, хозяйственный корпус, кислородную станцию. Мало того, молодой врач позаботился и о питании больных — при больнице было построено овощехранилище на 60 тонн, и о самих врачах — был построен 24-квартирный дом для медицинских работников, позже выделили еще 10 квартир в новом доме, и все годы доктор Пономарев старался обеспечивать своих сотрудников жильем, потому что считал, что врач не должен отвлекаться на бытовые проблемы.

В деревнях и поселках один за другим вырастали фельдшерско-акушерские пункты и амбулатории — в Горшках, Кичаново, Суздалах, Чуваках, Баш-Култаево. Все новые здания оснащали современным оборудованием. Его деятельность поддерживали и администрация Пермского района, и его Земское собрание. Благодаря такой мощной поддержке Култаевская больница много лет подряд возглавляла рейтинг лечебно-профилактических учреждений Прикамья.

С 2007 года Култаевская больница, единственная в Пермском крае, вошла в пилотный проект, направленный на повышение качества услуг по хирургии. В районе значительно снизилась смертность. Уже ничто не напоминает о том, что ещё на памяти старшего поколения на наших территориях были вспышки трахомы и тифа, а такие явления, как педикулёз и кишечные паразиты, были решительно отодвинуты в прошлое. И все это — благодаря бессменному врачу Леониду Пономареву и его замечательному коллективу медиков.

Земляки заметили работу доктора Пономарева и оказывали ему доверие, почти 40 лет выбирая его депутатом Култаевского сельсовета, Пермского районного совета депутатов, Земского собрания Пермского района. Он работал в депутатских комиссиях по здравоохранению, социальному обеспечению, по бюджету, налогам и экономической политике. В 2007 году депутаты земского собрания единогласно проголосовали за присвоение заслуженному врачу Российской Федерации, лучшему врачу Пермской области, отличнику здравоохранения СССР Леониду Пономарёву вполне заслуженного им звания «Почетный гражданин Пермского района».

Но всегда он оставался Врачом. Это и профессия, и призвание Леонида Владимировича Пономарева.

ВСТРЕЧАЕМСЯ НА «ПРОУБОРКЕ»!

Пермский муниципальный округ присоединился к краевой экологической акции

Алина ВЛАДИМИРОВА
Фото из архива «НИВЫ»

Участникам акции предстоит очистить от мусора территорию берега реки Камы в районе деревни Заосиново. Именно эта территория набрала больше всего голосов в ходе народного голосования, которое проводилось на официальной страничке Пермского муниципального округа ВКонтакте. Организатор проекта — Пермский региональный оператор по обращению с твердыми коммунальными отходами — гарантирует обеспечить участников инвентарем, перчатками и мешками для мусора, а также вывезти все собранное на полигоны для дальнейшей утилизации.

Весенняя «ПРОуборка», она же и первая, в Пермском крае состоялась в мае 2023 года. Участниками проекта тогда стали более трех тысяч жителей Прикамья, которые собрали 5 870 мешков мусора. Лидером проекта стал Кунгурский муниципальный округ — 850 жителей вышли на очистку берега Сылвы и собрали 800 мешков с мусором.

Осенняя акция стартовала в начале сентября, и некоторые муниципалитеты края уже отчитались о ее результатах. Жители Березников, например, очистили от мусора набережную реки Камы, чердынцы прибрали участок, где проходит маршрут ежегодного спортивно-исторического полумарафона «Семигорье», жители Звездного собрали мусор вдоль объездной дороги, красновишерцы — частный сектор, еловцы — пляж Камы. «ПРОуборка» также прошла в Сиве и в Александровске.

Завтра, в пятницу, к акции присоединяются жители еще двадцати муниципалитетов края. В том числе и кунгуряки — победители весенней «ПРОуборки», которые пообещали не просто собрать мусор на склоне реки Сылвы в нижней части города, но и разделить его на полезные фракции — пластик и стекло, чтобы в дальнейшем отправить их на переработку.

Жителей Пермского муниципального округа ждут на «ПРОуборку» **16 сентября.** На берег Камы жителей доставят на автобусах («ГАЗель», госномер К 640 ОА 159): **в 10 часов утра** отъезд от администрации Пермского муниципального округа, **в 10–20** отъезд от кафе «Место встречи» в Кондратово (ул. Культуры, 5/1).

КОРОТКО

У КОГО ВОДОПРОВОД?

Жители Нового мечтают покончить с авариями.

Участники ТОС «Россохи-П», который объединяет инициативных жителей поселка Новый Юго-Камского территориального управления, намерены участвовать в краевом конкурсе инициативного бюджетирования. И им нужна только победа. Ведь на кону стоит вопрос снабжения питьевой водой жителей сразу двух улиц поселка — Лесной и Логовой. Вода в дома поступает и сейчас, но с частыми перебоями — по причине старости и изношенности трубы существующего водопровода совсем не держат давления и очень часто рвутся. Поэтому бочки, ведра, тазики и бутылки, заполненные водой, давно уже стали обязательным элементом интерьера домов жителей.

Смысла латать трубы больше нет, решить проблему может только замена этого участка — такой вердикт вынесла обслуживающая водопровод организация. Чтобы ускорить этот процесс и получить финансирование на замену труб из краевого бюджета, администрация территории предложила жителям принять участие в краевом конкурсе инициативного бюджетирования. Так на свет и появился проект «А у нас — водопровод» по замене участка водопроводной сети протяженностью 420 метров.

Общая стоимость этого проекта составила 1,240 миллиона рублей, из которых 90 процентов (почти 1,112 миллиона рублей) предполагается получить из краевого бюджета. Еще пять процентов, это чуть больше 62 тысяч рублей, жители намерены внести самостоятельно. Такая же сумма будет добавлена из бюджета Пермского муниципального округа.

Если проект жителей Нового победит в конкурсе, то уже в 2024 году жители 16 домов, в которых проживает около пятидесяти человек, получат чистую питьевую воду. И без перебоев!

Продолжение темы на 7 стр. →

К 85-ЛЕТИЮ ПЕРМСКОГО ОКРУГА

МОЙ ПЕРМСКИЙ. МОЙ ОКРУГ

Сергей ЕРОФЕЕВ
из деревни Кондратово педагог и авиаконструктор

— Живу в Пермском округе уже больше пятнадцати лет. Выбрал Кондратово, так как совсем рядом с Пермью, а за те деньги, что я в этой деревне городского типа купил двухкомнатную квартиру, в городе мне бы хватило только на «однушку».

А теперь у меня уже свой отдельный дом. К приобретению дома меня подтолкнуло увлечение моделированием. Сначала мне стола стало мало, потом балкона, потом переставил машину на парковку, занял гараж. В итоге посоветовался с семьей, приобрели дом, я завел себе там мастерскую. Хорошо теперь, просторно. Вот так и привык к Пермскому округу, и полюбил его!

ДЕТСКИЙ ТЕХНОПОЛИС

← Стр. 1

В наборе современных лабораторий оказался даже сенсор для регистрации сигналов колебания грудной клетки. Иными словами, наши ребята попробуют себя в роли ученых и врачей.

— Наши учащиеся получили возможность расширить свои знания по профильным предметам, — рассказала директор Сылвенской школы **Вера Дудорова.** — В новом образовательном центре будут учиться и дети из Лядов.

Новое оборудование ребятам очень понравилось. Один за другим они рассказывали журналистам «НИВЫ» о своей новой площадке.

— Больше всего мне понравилась робототехника, с которой нас познакомил любимый учитель **Владимир Николаевич Рудаков,** — делился эмоциями восьмиклассник **Данил Болотов.** — Я очень рад, что в нашей школе появилась возможность узнать больше о робототехнике.

— Сегодняшний день стал очень насыщенным, — вторит ему семиклассница **Агата Калмыкова.** — Оказывается, в нашей «Точке роста» много разнообразных секций, но больше всего мне понравились занятия по химии. Для себя я решила, что после окончания школы обязательно отправлюсь получать образование в этом направлении.

Очень важно формировать такую среду, чтобы юные прикамцы легко и осознанно подходили к выбору будущей профессии. Поэтому краевые власти уделяют большое внимание профессиональной ориентации учащихся и открытию профильных классов.

О росте качества образования в Прикамье не раз заявлял губернатор **Дмитрий Махонин.** Он отмечал, что Пермский край занимает девятое место в рейтинге субъектов России по уровню организации школьного образования, и каждый муниципалитет должен соответствовать этому высокому результату.

— Мы стремимся сделать так, чтобы уровень образования в Пермском крае был одинаковым для всех ребят. Территории не должны отставать от краевого центра. Нужно, чтобы в каждом муниципалитете внедрялись современные учебные программы и нововведения.

ПРЯМАЯ РЕЧЬ

Дмитрий МАХОНИН, губернатор Пермского края:

— Воспитание в образовательных учреждениях является стратегическим национальным приоритетом, который требует работы на всех уровнях. Мы должны широко применять методики, разработанные федерацией, и сочетать их с собственными ресурсами, а также использовать потенциал семьи. Все это позволит нам привить ребятам правильные ценности, создать такие условия, чтобы они с удовольствием учились и имели все возможности для внеурочного развития.

«ДЕТАЛЬКА»

В этом учебном году изучать высокие технологии в Сылве будут не только школьники – в день открытия «Точки роста» в поселке появился центр конструирования и робототехники «Деталька», который адаптирован для малышей. Его организовали на базе детского сада «Рябинка» при поддержке гранта конкурса социальных и культурных проектов «Твое время».

Воспитанники детского сада в сопровождении родителей смогли посетить увлекательные мастер-классы.

— В «Детальке» малыши будут осваивать конструирование и робототехнику, — отметила руководитель проекта **Любовь Никитина.** — Мы планируем организовывать занятия с детьми с четырех до одиннадцати лет. Младшие ребята займутся LEGO-конструированием, старшие — робототехникой.

Занятия будут проходить раз в неделю на протяжении трех месяцев. За это время дети освоят основы программирования и конструирования. Стоит отметить, что открытие образовательного центра в детском саду стало сюрпризом не только для детей, но и для их родителей. Гости центра один за другим записывались на будущие занятия. Кстати, посещать их могут не только воспитанники детского сада, но и ученики начальной школы.

— Мы уверены, что центр конструирования и робототехники станет местом рождения самых креативных детских идей, — добавила заведующая детским садом «Рябинка» **Наталия Седельникова.**

Ребятишки с интересом изучали разложенные на столах конструкторы, сами создавали роботов, управляли машинками через специальное программное обеспечение, установленное в планшете.

— LEGO-конструирование и образовательная робототехника — это новая педагогическая технология, которая представляет самые передовые направления науки и техники и является относительно новым направлением обучения, воспитания и развития детей, — добавила депутат Думы Пермского округа **Светлана Букина.** — Благодаря таким проектам у детей вырабатываются базовые навыки программирования. По сути, растут маленькие инженеры.

ЦИФРА

63

«ТОЧКИ РОСТА»

работают в Пермском крае.

В Пермском округе сейчас работает пять «Точек роста»

С этими словами не поспоришь — во все времена детский конструктор был великолепным средством для интеллектуального и творческого развития дошколят. С ранних лет у малышей формируется пространственное мышление, стимулируются воображение, фантазия и творческие инициативы. Ребята учатся общаться друг с другом, развивают речь.

ДЕТИ В ПРИОРИТЕТЕ

В краевом правительстве уверены, что основным акцентом в образовании должно стать выстраивание системы воспитания детей. В этом помогает нацпроект «Образование», в Прикамье создаются новые кванториумы, «IT-кубы», «Точки роста» и другие центры притяжения ребят и взрослых.

Кстати, доступность дошкольного образования в Пермском крае превышает показатели Приволжского федерального округа и составляет 100 процентов — местами в детские сады обеспечены все ребята в возрасте от трех до семи лет.

По словам главы региона, в рамках развития инфраструктуры образования регион за последние три года совершил настоящий прорыв в обеспечении детей детскими садами. В Прикамье построили и оснастили необходимым оборудованием восемнадцать дошкольных образовательных учреждений, в которые этой осенью пошли более трех тысяч малышей.

НАЦИОНАЛЬНЫЕ ПРОЕКТЫ РОССИИ ОБРАЗОВАНИЕ

ВОТ БЫЛА БЫ Я МАЛЬЧИШКОЙ...

...записалась бы на уроки технологии в Бершетской школе

Александра МИТИНА
Фото Алексея ЖУРАВЛЕВА

Владимир Александрович Крохалев, учитель технологии для мальчиков, готовит новенькие станки к открытию кабинета.

— Конечно, мальчишки уже побывали здесь на уроках, правда, еще не все, но уходили в восторге. Оборудование все новенькое, современное, есть с ручным управлением, есть с программным, есть и новенький 3D-принтер, на котором можно создавать недостающие детали.

Вот на токарном станке по дереву **Егор Ахмадьянов** тщательно вытачивает деталь — пока пробную, но очень чисто.

— На таком станке я могу работать и когда вырасту. Посмотрим, ведь я еще в восьмом классе учусь.

Кроме двух токарных станков по дереву, в кабинете технологии появились токарный по металлу, гравировально-фрезерный, заточный — это станки с ручным управлением. Токарному и фрезерному станкам с ЧПУ программу нужно написать на компьютере. Там руки прикладываешь только к клавиатуре и, если задашь правильную программу, получишь требуемую деталь. Мальчишки пробуют начать работать, но пока программа не поддается.

— Здесь работа тоньше, — объясняет Владимир Александрович, — вот, смотри, чуть-чуть подвинул данные на шкале — глубина фрезеровки выросла, давай еще уменьшим пока скорость, чтобы видно было, как меняется заготовка.

Еще Владимир Александрович гордится новой доской: вроде бы обычная доска, на которой по традиции пишут мелом, раздвигается и внутри — огромный экран, который может показать и видео, и стать интерактивной доской. Помогает в настройке всех станков с программным управлением инженер информационно-коммуникационных технологий **Денис Лебедев.**

Конечно, есть и ручной инструмент, оснащенный всевозможными дополнениями — например, пылесос можно прикреплять к электрорубанку, и все древесные стружки и пыль останутся в нем. Чистота! А вот верстаки для каждого ученика остались старые — они сделаны на совесть, добротно, и еще много лет послужат ученикам школы.

ЦИФРА

3,5

МЛН РУБЛЕЙ

из краевого бюджета и 380 тысяч рублей из бюджета Пермского округа — стоимость кабинета технологии Бершетской школы

На торжественном открытии кабинета технологии директор Бершетской школы **Елена Саввина** поблагодарила Владимира Александровича за огромный труд.

— Практически все лето он контролировал ремонт кабинета, установку оборудования, изучал сам всю работу на станках до мельчайших подробностей.

Наталья Соснина, начальник управления образования Пермского округа, отметила, что школа стала победителем конкурса «Мастерские — школам» на оснащение кабинетов технологии, который проводится по инициативе губернатора Пермского края **Дмитрия Махонина.**

Это уже вторая школа, где уроки технологии для мальчиков проводятся на новом оборудовании именно по этому проекту — в прошлом году обладателем такого же кабинета стала Лобановская школа.

Цель этого проекта — вернуть уроки трудового обучения в школу, чтобы мальчишки научились делать что-то своими руками. И не только, ведь с этого года в школы возвращается и трудовое воспитание, которое должно научить современных ребят ценить чужой труд.

Когда я училась в школе, мы любили дежурить в столовой, мы прибирались в классном кабинете и не считали это зазорным, у нас были юннатские грядки, на которых мы садили овощи и ухаживали за ними. Когда выращенная нами морковка или свекла появлялись в меню нашей столовой, казалось, что вкуснее не бывает.

И если бы я сейчас стала мальчишкой, обязательно бы напросилась на уроки технологии.

УЧИТЬСЯ, ТРУДИТЬСЯ И РОДИНУ ЛЮБИТЬ!

Изменения в законе об образовании пойдут на пользу юным россиянам и стране

Алина ВЛАДИМИРОВА
Фото Алексея ЖУРАВЛЕВА

Четвертого августа вступил в силу законопроект «О внесении изменений в Федеральный закон «Об образовании в Российской Федерации». Изменения, в частности, предусматривают обязанность школьников трудиться с учетом возрастных особенностей, возвращение серебряных медалей, переименование предмета ОБЖ в «Основы безопасности и защиты Родины», введение занятий для профориентации. Также на фоне усиления внимания к трудовому воспитанию и профориентации школьников ожидается и трансформация уроков технологии.

По словам председателя Государственной Думы **Вячеслава Володина,** на возвращение в школы трудового воспитания настаивают, прежде всего, сами родители, а также учителя. Разумеется, речь идет о доступных школьникам трудовых нагрузках — убрать класс, расставить книги в библиотеке, высадить цветы в школьном дворе. Однако у этих простых трудовых действий есть и своя подоплека: психологи утверждают, что именно личная причастность, например, к наведению чистоты в классе и школьном дворе формирует и ответственность за ее сохранение, и внутренний запрет на то, что в народе называется «свинством». То есть, если человек сам пол подмел и вымыл, то топтаться по нему в грязных ботинках уже как-то не хочется — с этим наверняка сталкивался каждый из нас.

Принудительный труд в нашей стране, конечно, запрещен, однако новыми изменениями в действующий закон об образовании ликвидирована норма о запрете привлечения учащихся без их согласия или без согласия их родителей (законных представителей) к труду. Стало быть, школам придется внедрить «что-нибудь этакое», чтобы школяры добровольно выстраивались в очередь за шваброй или метлой. Впрочем, граждане старших возрастов расскажут массу веселых историй, связанных с ежедневной уборкой классов после уроков, которая проходила без всякого принуждения!

Законопроект о привлечении школьников к общественному труду также создает почву для совершенствования школьной программы по трудовому обучению. И дело не только в приобретении простейших трудовых навыков, которые пригодятся в дальнейшей жизни, но и в формировании положительного отношения к трудовой деятельности.

Что касается серебряных медалей, то предполагается, что их начнут вручать выпускникам уже после окончания нынешнего учебного года при наличии итоговых оценок успеваемости «отлично» и не более двух итоговых оценок успеваемости «хорошо» по всем учебным предметам. Медаль будет называться «За особые успехи в учении» II степени. Также медалистам будут начисляться дополнительные баллы к результатам Единого государственного экзамена.

Предмет «Основы безопасности и защиты Родины» появится в школах с первого сентября 2024 года. По словам министра образования **Сергея Кравцова,** дисциплина будет вводиться поэтапно, без изменения нагрузки на учащихся. Наполнение нового предмета еще обсуждается, однако уже сейчас понятно, что он выйдет за рамки стандартной начальной военной подготовки. Очевидно, будет усилена патриотическая составляющая — любовь к Родине, она, конечно, впитывается с молоком матери, а вот для защиты ее, и не только на поле боя, нужны и знания, и навыки.

Прокомментировать изменения в закон об образовании «НИВА» попросила руководителей школ Пермского муниципального округа.

Софья Павлова, директор Нижнемуллинской школы:

— Если говорить о трудовом воспитании, то мое мнение однозначное — это необходимое условие для формирования личности. Благодаря участию в трудовой деятельности ребенок обретает чувство ответственности, у него появляется потребность в сохранении и приумножении результата своего труда.

Серебряные медали, на мой взгляд, в школах должны быть. Как и золотая, серебряная медаль — это отличительный знак для выпускника, для которого важно добиваться максимальных результатов, это показатель его старания в процессе обучения, даже при условии, если один-два предмета так и не покорились выпускнику на отлично.

По урокам ОБЖ мнение двоякое. Если трансформация коснется только наименования, то не вижу в этом необходимости. Важнее внести правильные акценты в само содержание предмета, для начала необходимо расширить понятие безопасности — это не только физические риски, но и духовные, и информационные.

Введение занятий по профориентации — это отнюдь не новшество для школ. В школах регулярно проводятся мероприятия, которые позволяют ребятам знакомиться как в теории, так и на практике с миром профессий. Предполагаю, что усиленное внимание к профориентации позволит систематизировать работу школ в этом направлении, может быть, создать готовые шаблоны для организации событий и мероприятий, разработать методические материалы для молодых специалистов.

Вера Дудорова, директор Сылвенской школы:

— Введение серебряной медали горячо одобряю! Надо отмечать и поощрять ребят, которым до абсолютного успеха не хватило совсем чуть-чуть. Можно отлично знать математику, прекрасно разбираться в истории и литературе и совершенно «не тянуть» физкультуру, например. И когда только из-за одной физкультуры выпускник лишается золотой медали — это несправедливо. Вот совсем свежая история, которая произошла в нашей школе. Училась замечательная девочка — пятерки по всем фронтам. С великолепным результатом сдала ЕГЭ по русскому языку, а с математикой произошло что-то невероятное — всего 68 баллов. Золотая медаль выдается, если за русский язык и математику выпускник набирает не менее 70 баллов за каждый предмет. Выпускница лишилась медали. И это — роковое стечение обстоятельств. Думаю, что серебряная медаль в такой ситуации и подчеркнула бы усердие ученицы, и сгладила бы эту нелепую случайность.

Что касается уроков начальной военной подготовки, считаю, все дело в специалистах, которые ведут этот предмет. Если педагог — патриот своей страны, то он без лишних слов научит своих воспитанников и автомат в руках держать, и себя, и Родину защищать. Ведь защита Родины на чем базируется? На любви, прежде всего, защищаешь то, что любишь сердцем. Нашей школе повезло, у нас есть такой педагог — это **Вячеслав Иванович Каледин.** В нем прекрасно сочетаются два важнейших качества — любовь к детям и любовь к своей стране.

УМ – НА КОНЧИКАХ ПАЛЬЦЕВ, ЯЗЫК – НА СТРАНИЦАХ КНИГ

Что творится с русским языком? В угоду не знающим русский язык меняются даже словари, и кофе вдруг становится среднего рода, потому что «так говорят», а не потому что так правильно. Появляются новые заимствования из английского языка, из сленгов, и русский язык из красивого и певучего вдруг стал каким-то дерганым, ломаным. Что нужно сделать, чтобы вернуть красоту и мощь родного языка, сегодня «НИВА» беседует с главным редактором газеты Юлией Сидоровой.

Алина ВЛАДИМИРОВА
Фото из архива «НИВЫ»

— Юлия Александровна, почему меняется язык, как вы считаете?

— Быть может, у меня нет столько прав, как у ученых, говорить о чистоте русского языка, но как филолог, журналист и человек, искренне любящий русский язык, попробую. Первые двадцать лет XXI века были настолько стремительными в освоении всемирной паутины и появлении бесконечного числа гаджетов, что учить русский язык, разговаривать на нем стало немодно. Эмодзи, лайки, бесконечные сокращения типа «спб» — спасибо, «дс» — до свидания, «щас» — сейчас привели к обеднению общения, словарного запаса людей. Могу показаться старомодной, но в смс-ках, мессенджерах пишу предложения полностью, еще и расставляя все знаки препинания. Это простое уважение к человеку, с которым я общаюсь посредством письменных способов связи.

Сегодняшние школьники даже не представляют свою жизнь без крутого телефона и переписок с друзьями, социальных сетей и интернета. В одном свежем романе о жизни 70-х годов прошлого века прочла такую фразу: «Она достала телефон и позвонила». Ну не было в 70-х годах мобильных телефонов. Даже домашние стационарные телефоны были не у всех. Это означает, что автор даже не удосужился погрузиться в атмосферу и быт того времени. А должен.

И ребята упрощают свой язык настолько, что словарный запас можно уже сравнивать с объемом слов Эллочки-людоедки. Кто это? Думаю, стоит найти роман на просторах интернета – он даже есть в бесплатном доступе для скачивания.

— Но ведь каждая эпоха имеет свои слова, свои отличия.

— Эпоха, может, и имеет свои отличия, а вот русский язык должен оставаться настоящим, неподдельным. Заимствованные слова в него входят с каждой такой эпохой, как вы говорите, и так же выходят, как только эта эпоха заканчивается. Некоторые слова, не имеющие равноценной замены в русском языке, приживаются. Вот, например, слово «зонтик» — голландского происхождения, именно в таком варианте. Как только оно прижилось, ему сразу же «отрезали» суффикс — получилось слово «зонт». Прижилось? Прижилось.

Каждая эпоха может иметь свои отличия, а вот воспитание грамотного человека должно быть всегда одинаковым. Это умение родителей привить ребенку любовь к чтению.

Сегодня была в амбулатории и была просто потрясена, увидев, что молодая мама вместе со своей маленькой дочкой читает книжку — любимые всеми стихи Агнии Барто: про мишку, которого уронили на пол, про зайку, которого бросила хозяйка, изучает с ней мягкого зайца, делает зарядку для пальчиков. Я спросила, почему она это делает. И ответ был таков: «Я хочу, чтобы мой ребенок развивался, мы даже мультики не смотрим».

— Но сейчас же столько развивающих мультфильмов для детей, можно выбрать.

— Развивающий мультфильм — когда он чему-то учит. Ну, например, не объедаться в гостях, а то можно попасть в безвыходное положение — как Винни-Пух. А современные упрощенные мультфильмы, да еще не российского производства, типа свинки Пеппы или про героев комиксов, где основные звуки — это «бум!» или «бамс!», как-то не впечатляют. И не развивают. Хорошие мультфильмы о Фиксиках, но полуторагодовалому ребенку это будет непонятно, это уже обучающий вариант.

Вообще родителям проще сунуть ребенку в руки телефон или планшет, включить мультики — и занят ребенок, молчит, никуда не лезет. Это неправильный ребенок. Правильный ребенок — это из мультфильмов про маму-обезьяну и ее кучу веселых мартышек, которым все интересно в жизни, и хочется везде успеть. Это ребенок умный и любознательный, умеющий переворачивать страницы книжки и «читающий» по памяти — правильно сказать, выучивший вместе с мамой наизусть. Это ребенок, пробующий строить и помогать маме, недаром говорят, что самые лучшие игрушки для ребенка — кастрюльки и поварешки. Он так не только постигает мир, он делает первые шаги в быту, где нужно не только есть, но и уметь готовить.

Пусть он готовит с мамой — это лучшее, что вы можете сделать для своего ребенка. Раскатать тесто, слепить пирожок или пельмешек, пусть неумелый, но самый лучший, потому что он приготовлен руками ребенка. А сам ребенок получит замечательную пальчиковую гимнастику, ничем не хуже, чем занятия в технике Монтессори, удовольствие от помощи маме и хорошую усталость, с которой быстро и крепко уснет. Да еще и аппетит нагуляет.

То, что сделано своими руками, не забудется никогда. Отдаляя же ребенка от бытовых дел, вы потом никогда не получите от него помощи — он просто не умеет этого делать. Не умеет помогать, не умеет готовить, не умеет прибираться.

И это все от того, что родители суют ребенку телефон или включают телевизор и говорят: «Не мешай». Ребенок сам не научится ни читать, ни писать. И даже говорить не научится. Он будет издавать те звуки, которые слышит в мультфильмах. И делать те же вещи, которые делают его любимые экранные «друзья» — пинать, визжать, кричать, требовать и так далее. Посмотрите хотя бы один мультфильм вместе с ребенком или без него — вам не понравится. А вы даете это ребенку.

— Ну, на это же нужно время — посмотреть какие-то мультфильмы, ведь его вечно не хватает.

— Вы делаете это для своего ребенка, поэтому время нужно найти. Просто необходимо. Это будущее вашего ребенка. Каким вы его хотите видеть?

— Умным, добрым, профессию хорошую чтобы получил…

— А откуда это все возьмется? Точно не из тех мультфильмов и игр, которыми вы пытаетесь его занять. Чем больше ребенок будет работать ручками, тем умнее он будет. Та же Мария Монтессори считала, что развитие мелкой моторики у ребенка, принцип «помоги мне сделать это самому», то есть развитие самостоятельности приведут к саморазвитию маленького человека. Ум — на кончиках пальцев. Чем больше развиваешься, тем больше хочется знать. Чем больше хочется знать — ищешь, где, значит, больше читаешь. Чтение — это саморазвитие. Саморазвитие — формирование личности. А знание языка — это уважение к себе, к своей стране, к истории своей Родины.

— И что же делать юным умам?

— Самое простое — учить русский язык. Можно на уроках русского языка, а можно, читая отличные романы великих русских писателей. Конечно, каждому произведению — свое время. Но читать нужно, и как можно больше. Академик Дмитрий Сергеевич Лихачев считает, что главное — это читать, читать вслух на уроках. Например, начать урок с того, чтобы почитать вслух «Войну и мир» с комментариями учителя, попробовать прочитать стихотворение — его, как правило, можно прочесть только со второго раза, сначала его нужно почувствовать — рифму, слог, певучесть. Наверное, недаром в пятых классах рекомендуют сказки Пушкина читать вслух. Хотя эти сказки можно было выучить еще в раннем детстве, когда мама, укладывая малыша спать, читала ему на ночь: «Ветер, ветер, ты могуч, ты гоняешь стаи туч, всюду веешь на просторе».

— А что делать тем, кто хочет стать журналистом?

— Хочет стать и может стать — это две большие разницы. Хотеть может любой, но не у каждого получится. К сожалению, нынешние дети не наблюдательны, плохо собирают информацию — ведь они же практически не пишут сочинения, плохо выражают свои мысли, не умеют выделить главную мысль, которую они хотели бы донести.

Недавно мне попались впечатления от поездки детей одного возраста, опубликованные в одной из газет. Девочка пишет: мы сюда поехали, мы туда поехали, тут нас разместили, накормили, комнаты хорошие, подарки такие-то. У мальчика впечатления совсем другие — побывали на панораме, узнали о героях, познакомились с футбольной командой, провели дружеский матч, проводили опыты в лабораториях. Чьи впечатления интереснее читать? Конечно, те, в которых больше полезной информации!

Впрочем, уже и поучившиеся юные журналисты грешат тем же самым, и им еще нужно учиться, учиться и учиться, чтобы стать мэтрами. Себя я к таковым не отношу — у нас в редакции работают хорошие ответственные журналисты, умеющие складывать слова в предложения — это немаловажное умение для журналиста. Еще совсем немного требований: знание самых разных законов по самым разным вопросам, умение находить информацию, комментарии, темы, умение разговаривать с людьми глаза в глаза, не стесняться задавать вопросы и получать ответы, то же самое — по телефону, в деловой переписке. А если маленький человек учиться не хочет, а «звезду» уже поймал — хорошим журналистом он не будет. И да, знание русского языка, умение управляться с ним ценится в журналисте ничуть не меньше, чем общение с людьми.

— Но ведь ребята общаются между собой, рассказывают о себе в соцсетях, и их посты даже хвалят.

— Пост — это не журналистский материал. Это краткая информация о событии. А вот написать об этом событии хорошую публикацию, да так, чтобы за душу взяло, запомнилось читателю, заинтересовало его — это особое умение. И владение русским языком здесь приоритетно. Люди сейчас читают мало, поэтому газета должна стать для них чтивом с правильным русским языком, к чему мы, журналисты «НИВЫ», всегда стремимся.

А пост — его тоже нужно написать красиво и правильно, чтобы он «зацепил». Этому тоже надо учиться.

— Значит, тот, кто хочет стать журналистом, должен все время учиться?

— Да. И гордиться тем, что учится, много читает, саморазвивается. Хороший русский язык ниоткуда не возьмется — это знания. Знания и любовь к чтению.

ВНИМАНИЕ!

ЕСТЬ КОНТАКТ? ЕСТЬ КОНТРАКТ!

В Прикамье продолжается набор на военную службу по контракту. Записаться в добровольцы могут жители края старше 18 лет. Важное требование — кандидат должен быть годен по состоянию здоровья. Контракт заключается на 1, 3 года или 5 лет.

ПОДАТЬ ЗАЯВКУ МОЖНО РАЗНЫМИ СПОСОБАМИ:

- в военном комиссариате по месту жительства или пункте отбора на военную службу по контракту (Пермь, ул. Монастырская, д. 53 Б, тел. 8 (342) **237-57-20**);
- в личном кабинете на сайте Минобороны России, **службапоконтракту.рф;**
- **на едином портале Госуслуг** (раздел «Запись в добровольцы или поступление на военную службу по контракту).

ПЯТЬ ШАГОВ ДЛЯ ПОСТУПЛЕНИЯ НА СЛУЖБУ:

1. Сдать документы в пункт отбора или военный комиссариат.
2. Пройти собеседование с психологом в пункте отбора.
3. Пройти медицинский осмотр в военном комиссариате.
4. Получить предписание и убыть к месту службы.
5. Заключить контракт в воинской части.

НЕОБХОДИМЫЕ ДОКУМЕНТЫ:

- автобиография и анкета (форма на сайте **службапоконтракту.рф**);
- паспорт,
- военный билет (при наличии),
- свидетельства о браке и рождении детей (при наличии),
- документы об образовании.

ЕЖЕМЕСЯЧНЫЕ ВЫПЛАТЫ ВОЕННОСЛУЖАЩИМ:

195 тысяч рублей единовременно (при заключении контракта на срок от года и более).

На горячую линию по телефону **117** могут обратиться все, кто интересуется возможностями контрактной службы, выплатами, льготами и мерами соцподдержки военнослужащих и их семей.

ДОМ ДЛЯ ГЕРОЯ

В Пермском крае планируется расширить комплекс мер поддержки участникам СВО.

помощьздесь.рф

Пермский край нацелен на исполнение распоряжения Президента РФ в части расширения комплекса мер, направленных на поддержку участников специальной военной операции и членов их семей. На днях на площадке региональной Общественной палаты Пермского края общественники, эксперты и представители краевых министерств и ведомств обсудили возможность безвозмездного предоставления земельных участков военнослужащим из Прикамья, героям СВО. Эту землю можно будет использовать для индивидуального жилого строительства.

В ходе обсуждения участники встречи внесли ряд предложений по доработке законопроекта. Все они будут переданы на рассмотрение в правительство Пермского края. После этого документ планируется внести в региональное Законодательное Собрание. Законопроект планируется принять до конца года.

В регионе уже действует система мер поддержки для участников, ветеранов специальной военной операции и членов их семей. Оказываются социальная, материальная, юридическая и адресная помощь, организованы медицинская, психологическая реабилитации. Установлены льготы в сфере образования, летнего отдыха детей, действует приоритетный прием в дошкольные образовательные учреждения. Для бойцов в зоне СВО по заявкам жителей региона регулярно формируется и отправляется гуманитарный груз.

Губернатор Пермского края **Дмитрий Махонин** напомнил, что обо всех существующих мерах поддержки можно узнать в муниципальных центрах «Помощь здесь», которые с 17 февраля работают во всех территориях региона, а также в филиале государственного фонда «Защитники Отечества».

МУЖЕСТВО. ОТВАГА. ЧЕСТЬ

Дмитрий Махонин вручил награду командиру танка танкового батальона «Молот» Ивану Малышеву.

За мужество, отвагу и самоотверженность, проявленные при исполнении воинского долга, пермяк **Иван Малышев** Указом Президента России **Владимира Путина** представлен к награждению «Орденом Мужества». Награду ему вручил губернатор Пермского края **Дмитрий Махонин.** На церемонии присутствовала семья военнослужащего — супруга **Ирина** и девятилетний сын **Мирон.**

Принимая награду из рук губернатора, Иван подчеркнул, что находясь в зоне боевых действий, постоянно ощущает поддержку от земляков.

— Пермяки очень сильно помогают нам с «гуманитаркой», — уточнил боец, — особенно греют письма от детей и школьников со всего края. Я спокоен за свой надежный тыл и понимаю, что дома меня любят и ждут.

Военную службу Иван начал после окончания школы в мае 2000 года. Во время прохождения срочной службы участвовал в контртеррористической операции на Кавказе. В июле 2022 года одним из первых пришел в районный военкомат Перми и подписал контракт с Министерством обороны РФ. Опытного бойца назначили командиром танка сформированного танкового батальона «Молот». Зимой 2023 года экипаж танка под командованием Ивана Малышева отличился в боях за город Угледар.

Сейчас Иван проходит реабилитацию в госпитале участников войны — осенью текущего года во время боевых действий на территории Донецкой области он был ранен. После реабилитации Иван планирует пройти военно-врачебную комиссию и вернуться в зону проведения специальной военной операции.

ВАШ ВОПРОС – НАШ ОТВЕТ

В ВУЗ ПО ЛЬГОТЕ

— Могут ли дети ветеранов и участников конфликтов в Афганистане, Чечне и Сирии рассчитывать на те же льготы при поступлении в вуз, что и дети участников СВО?

— Да, дети военнослужащих и сотрудников, принимавших участие в боевых действиях на территориях Афганистана и Сирии, имеют право на прием в пределах отдельной квоты наравне с детьми участников СВО. При этом право на прием в пределах отдельной квоты на детей участников вооруженного конфликта в Чеченской республике не распространяется.

объясняем.рф

ЧТОБЫ ОКРУГ СТАЛ ЛУЧШЕ

На краевой конкурс проектов инициативного бюджетирования жители Пермского муниципального округа подготовили девять предложений

Конкурс проектов инициативного бюджетирования проводится в Прикамье ежегодно с 2017 года.

Жители сами определяют приоритетные проекты, на которые будет выделено финансирование, а затем следят за их реализацией, в том числе осуществляют контроль за расходованием бюджетных средств.

Что же предлагают жители Пермского муниципального округа для реализации в 2024 году?

В 2019 году по проекту инициативного бюджетирования была построена детская площадка в селе Рождественском, ее инициаторами стали активисты «ТОС «Россохи С»

Информация о проектах, планируемых инициативными группами, ТОС, СОНКО, для участия в конкурсном отборе проектов инициативного бюджетирования на муниципальном уровне Пермского муниципального округа Пермского края на 2024 год:

1. «ОБУСТРОЙСТВО ДЕТСКОЙ ПЛОЩАДКИ В СЕЛЕ БЕРШЕТЬ – I ЭТАП».

Инициатор проекта: инициативная группа граждан.

Адрес размещения проекта: Пермский муниципальный округ, село Бершеть, улица Школьная, 3 (кадастровый номер: 59:32:0180005:5121).

В рамках проекта планируется устройство детской площадки с современным оборудованием на огороженной территории.

Описание работ: установка ограждения, малых архитектурных форм, озеленение.

Стоимость проекта: 1 200 000,00 рублей.

2. «СЦЕНА — ЭТО ОКНО В МИР ИСКУССТВА», СЕЛО ЯНЫЧИ.

Инициатор проекта: СО НКО.

Адрес размещения проекта: Пермский муниципальный округ, село Янычи, Сибирский тракт, 54б.

В рамках проекта планируется устройство новой сцены, где будут проходить все творческие уличные концерты, мероприятия.

Описание работ: разборка сцены, устройство новой сцены, покраска.

Стоимость проекта: 836 682,95 рубля.

3. «ОБУСТРОЙСТВО ЦЕНТРАЛЬНОЙ ДЕТСКОЙ СПОРТИВНО-ИГРОВОЙ ПЛОЩАДКИ НА УЛИЦЕ МЕТАЛЛИСТОВ, 1Б (I ЭТАП)».

Инициатор проекта: молодежная инициативная группа граждан.

Адрес размещения проекта: Пермский муниципальный округ, поселок Юго-Камский, улица Металлистов, 1б.

В рамках проекта планируется обустройство в жилом микрорайоне современной, комфортной и безопасной детской площадки.

Описание работ: разработка, выемка и вывоз грунта; устройство прослойки из геотекстиля; устройство прослойки из песка; установка металлических столбов с погружением в бетонное основание; установка качелей; установка игрового комплекса; установка парковых диванов (скамеек); установка информационного щита; установка газонного ограждения; установка урн.

Стоимость проекта: 995 790,02 рубля.

4. «ДА БУДЕТ СВЕТ!» ПО ОРГАНИЗАЦИИ ОСВЕЩЕНИЯ ТЕРРИТОРИИ СТАДИОНА ДОМА СПОРТА В ПОСЕЛКЕ ЮГО-КАМСКИЙ.

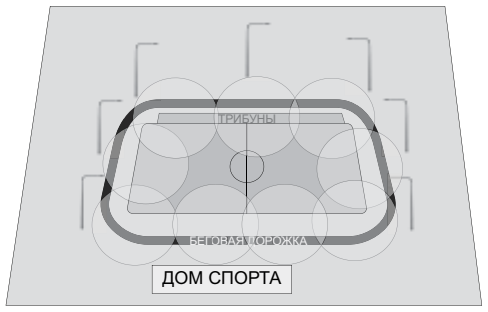

Инициатор проекта: инициативная группа граждан.

Адрес размещения проекта: Пермский муниципальный округ, поселок Юго-Камский, улица Спортивная,1.

В рамках проекта планируется создать условия для занятий спортом, проведения досуга и активного отдыха всех жителей поселка, проведения общепоселковых культурных и спортивно-массовых мероприятий в вечернее время.

Описание работ: закупка и установка опор; закупка и установка светильников и кабельной продукции; электромонтажные работы.

Стоимость проекта: 648 430,51 рубля.

5. «А У НАС — ВОДОПРОВОД», РЕМОНТ УЧАСТКА ЦЕНТРАЛИЗОВАННОЙ СЕТИ ВОДОСНАБЖЕНИЯ НА УЛИЦАХ ЛЕСНОЙ И ЛОГОВОЙ В ПОСЕЛКЕ НОВЫЙ.

Инициатор проекта: местная общественная организация территориальное общественное самоуправление «Россохи – П».

Адрес размещения проекта: Пермский муниципальный округ, поселок Новый, улицы Лесная и Логовая.

В результате реализации проекта жители Лесной и Логовой улиц получат

бесперебойное водоснабжение и качественную воду.

Описание работ: земельные работы механизированным способом; демонтаж старых водопроводных труб; укладка трубопровода из полиэтиленовых труб; промывка с дезинфекцией трубопроводов и подключение системы водоснабжения.

Стоимость проекта: 1 240 322,84 рубля.

6. «ЗАМЕНА УЧАСТКА ВОДОПРОВОДНОЙ СЕТИ НА УЛИЦЕ УРАЛЬСКОЙ И УСТАНОВКА ДВУХ ПОЖАРНЫХ ГИДРАНТОВ НА УЛИЦЕ ШКОЛЬНОЙ, СЕЛО НИЖНИЙ ПАЛЬНИК».

Инициатор проекта: инициативная группа.

Адрес размещения проекта: Пермский муниципальный округ, село Нижний Пальник, улицы Уральская и Школьная.

В результате реализации проекта будет улучшено водоснабжение жителей села, также будет повышена пожарная безопасность домов граждан.

Описание работ: замена участка водопроводной сети на улице Уральской, село Нижний Пальник; установка двух пожарных гидрантов на улице Школьной, село Нижний Пальник.

Стоимость проекта: 1 082 924,05 рубля.

7. «ОБУСТРОЙСТВО ДЕТСКОЙ ИГРОВОЙ ПЛОЩАДКИ «ДВОРИК ДЕТСТВА» НА УЛИЦЕ ОКТЯБРЬСКОЙ, 18 В СЕЛЕ КУЛТАЕВО.

Инициатор проекта: инициативная группа.

Адрес размещения проекта: Пермский муниципальный округ, село Култаево, улица Октябрьская, 18.

В результате реализации проекта у жителей улиц Октябрьская, Школьная, Парковая, Нижнемуллинская, Кирова села Култаево появится детская игровая площадка.

Описание работ: планировка; установка тренажеров (детских игровых элементов).

Стоимость проекта: 1 082 924,05 рубля.

8. «ВОБЛАГО», ОБУСТРОЙСТВО ДЕТСКОЙ ПЛОЩАДКИ В СЕЛЕ КУЛТАЕВО, УЛИЦА ОКТЯБРЬСКАЯ, 10

Инициатор проекта: местная общественная организация «Территориальное общественное самоуправление «Центральный», село Култаево.

Адрес размещения проекта: Пермский муниципальный округ, село Култаево, улица Октябрьская, 10.

В результате реализации проекта у жителей жилых домов №№ 6, 8, 10, 12, 14 на улице Октябрьской в селе Култаево появится детская игровая площадка.

Описание работ: планировка; установка тренажеров (детских игровых элементов).

Стоимость проекта: 600 000,00 рублей.

9. «БЕЗОПАСНЫЕ ДОРОГИ (II ЭТАП)» СЕЛО БАШ-КУЛТАЕВО.

Инициатор проекта: территориальное общественное самоуправление «Баш-Култаево».

Адрес размещения проекта: Пермский муниципальный округ, село Баш-Култаево, улицы Саюшкина, Молодежная.

В результате реализации проекта в селе Баш-Култаево будут благоустроены сельские дороги на улицах Саюшкина и Молодежной.

Описание работ: завоз щебня; профилирование дороги; укатка катком щебня.

Стоимость проекта: 1 328 605,94 рубля.

ПОНЕДЕЛЬНИК, 18 СЕНТЯБРЯ

1-й КАНАЛ

05.00 Доброе утро 0+
09.00, 11.00, 14.00, 17.00, 03.00 Новости
09.05 Антифейк 16+
09.45 Жить здорово! 16+
10.35, 11.20 «Горячий лед». Фигурное катание. Открытие сезона. Произвольная программа 0+
12.10, 00.15, 01.00, 01.40, 02.20, 03.05, 03.40, 04.20 Подкаст. Лаб 16+
12.50, 14.15, 19.00, 22.45 Информационный канал 16+
17.15 Давай поженимся! 16+
18.05 Мужское / Женское 16+
19.55 Куклы наследника Тутти 16+
21.00 Время
21.45 Т/с «УГРЮМ-РЕКА» 16+

РОССИЯ-1

05.00, 09.30 Утро России
09.00, 14.30, 21.05 Местное время. Вести-Пермь
09.55 О самом главном 12+
11.00, 14.00, 16.00, 20.00 Вести
11.30, 17.30 60 минут 12+
14.55 Наши 12+
16.30 Малахов 16+
21.20 Т/с «СПАССКАЯ. НОВЫЕ СЕРИИ» 16+
23.25 Вечер с Владимиром Соловьёвым 12+
02.05 Т/с «ТАЙНЫ СЛЕДСТВИЯ» 12+
03.45 Т/с «СЕМЕЙНЫЙ ДЕТЕКТИВ» 16+

НТВ

04.50 Т/с «УЛИЦЫ РАЗБИТЫХ ФОНАРЕЙ» 16+
06.30 Утро. Самое лучшее 16+
08.00, 10.00, 13.00, 16.00, 19.00, 23.35 Сегодня
08.25, 10.35 Т/с «ПЁС» 16+
13.25 Чрезвычайное происшествие 16+
14.00 Место встречи 16+
16.50 За гранью 16+
17.55 ДНК 16+
20.00 Т/с «ПЕРВЫЙ ОТДЕЛ» 16+
22.15, 00.00 Т/с «НАПАРНИКИ» 16+
00.55 Т/с «ВИРУС» 16+
03.15 Т/с «ГЛАЗА В ГЛАЗА» 16+

ДОМАШНИЙ

06.30 6 кадров 16+
06.35, 05.45 По делам несовершеннолетних 16+
07.30 Давай разведёмся! 16+
08.30, 02.35 Тест на отцовство 16+
10.40, 23.05 Д/с «Понять. Простить» 16+
11.45, 00.15 Д/с «Порча» 16+
12.55, 01.15 Д/с «Знахарка» 16+
13.30, 01.40 Д/с «Верну любимого» 16+
14.05, 02.10 Д/с «Голоса ушедших душ» 16+
14.40, 04.15 Д/с «Преступления страсти» 16+
19.00 Х/ф «ИДЕАЛЬНОЕ ЗАБЛУЖДЕНИЕ» 16+

СТС

06.00, 05.50 Ералаш 0+
06.55, 05.20 Мультфильмы 0+
07.20 М/ф «Простоквашино» 0+
07.40 М/ф «Ну, погоди! Каникулы» 6+
08.35 Intуристы 16+
09.15 100 мест, где поесть 16+
10.20 М/ф «Братья медведи. Тайна трёх миров» 6+
12.05 Х/ф «Мой любимый динозавр» 6+
14.00 Х/ф «Веном» 16+
16.05 Х/ф «Пираты Карибского моря. Проклятие Чёрной жемчужины» 12+
19.00, 19.25, 19.45 Т/с «Папины дочки. Новые» 16+
20.10 Х/ф «Пираты Карибского моря. Сундук мертвеца» 12+
23.20 Х/ф «Этерна. Часть первая» 12+
01.00 Кино в деталях 18+
02.00 Т/с «Папины дочки» 0+
05.00 6 кадров 16+

ЗВЕЗДА

05.25 Т/с «АНАКОП» 16+
07.00 Сегодня утром 12+
09.00, 13.00, 17.00, 19.00 Новости дня 16+
09.15, 21.00 Открытый эфир 16+
11.00 Х/ф «ОШИБКА РЕЗИДЕНТА» 12+
12.35, 13.25, 15.05, 15.25, 17.15, 03.20 Т/с «БРАТСТВО ДЕСАНТА» 16+
15.00 Военные новости 16+
18.00 Д/с «Битва оружейников» 16+
18.50 Специальный репортаж 16+
19.55 По горячим следам 16+
20.10 Ищу своих 12+
22.45 Между тем 12+
23.15 Д/с «Двенадцать кремлей России» 12+
23.45 Т/с «РОЖДЁННАЯ РЕВОЛЮЦИЕЙ» 12+
02.30 Д/ф «Без свидетелей» 12+

ТВЦ

06.00 Настроение
08.25, 00.30 Петровка, 38 16+
08.40 Х/ф «Орлинская. Стрелы Нептуна» 12+
10.35, 04.40 Д/ф «Рыцари советского кино» 16+
11.30, 14.30, 17.50, 22.00, 00.00 События
11.50 Х/ф «Московский романс» 12+
13.40, 05.20 Мой герой 12+
14.50 Город новостей 16+
15.05, 03.15 Х/ф «Котейка» 12+
16.55 Д/ф «Закулисные войны. Кино» 16+
18.15 Х/ф «Танго для одной» 12+
22.35 Специальный репортаж 16+
23.05 Знак качества 16+
00.45 Д/ф «Тайная комната. Дональд Трамп» 16+
01.25 Д/ф «Звёздные войны» 16+
02.05 Д/ф «Ясновидящий Ханнуссен. Стрелочник судьбы» 12+
02.45 Осторожно, мошенники! 16+

ПЯТЫЙ

05.00, 09.00, 13.00, 17.00 Известия 16+
05.30, 06.15 Х/ф «Отставник» 16+
07.05 Х/ф «Отставник-2. Своих не бросаем» 16+
08.55 Знание - сила 0+
09.30, 10.25, 11.25, 12.25, 13.30, 14.05, 15.05, 16.05 Т/с «Глухарь. Возвращение» 16+
17.30, 18.20, 19.10, 19.55, 20.40, 02.40, 03.15 Т/с «След» 16+
21.25 Т/с «Свои-6» 16+
22.20, 23.10, 00.30, 01.15, 02.00 Т/с «Свои-5» 16+
00.00 Известия. Итоговый выпуск 16+
03.55 Т/с «Прокурорская проверка» 16+

ВТОРНИК, 19 СЕНТЯБРЯ

1-й КАНАЛ

05.00 Доброе утро 0+
09.00, 11.00, 14.00, 17.00, 03.00 Новости
09.05 Антифейк 16+
09.45 Жить здорово! 16+
10.35, 11.20, 14.15, 19.00, 22.45 Информационный канал 16+
17.15 Давай поженимся! 16+
18.05 Мужское / Женское 16+
19.55 Куклы наследника Тутти 16+
21.00 Время
21.45 Т/с «УГРЮМ-РЕКА» 16+
00.15 Ко Дню оружейника. «Огневое превосходство Аркадия Шипунова» 12+
01.15, 01.55, 02.30, 03.05, 03.15, 03.50 Подкаст.Лаб 16+

РОССИЯ-1

05.00, 09.30 Утро России
09.00, 14.30, 21.05 Местное время. Вести-Пермь
09.55 О самом главном 12+
11.00, 14.00, 16.00, 20.00 Вести
11.30, 17.30 60 минут 12+
14.55 Наши 12+
16.30 Малахов 16+
21.20 Т/с «СПАССКАЯ. НОВЫЕ СЕРИИ» 16+
23.25 Вечер с Владимиром Соловьёвым 12+
02.05 Т/с «ТАЙНЫ СЛЕДСТВИЯ» 12+
03.45 Т/с «СЕМЕЙНЫЙ ДЕТЕКТИВ» 12+

НТВ

04.50 Т/с «УЛИЦЫ РАЗБИТЫХ ФОНАРЕЙ» 16+
06.30 Утро. Самое лучшее 16+
08.00, 10.00, 13.00, 16.00, 19.00, 23.35 Сегодня
08.25, 10.35 Т/с «ПЁС» 16+
13.25 Чрезвычайное происшествие 16+
14.00 Место встречи 16+
16.50 За гранью 16+
17.55 ДНК 16+
20.00 Т/с «ПЕРВЫЙ ОТДЕЛ» 16+
22.15, 00.00 Т/с «НАПАРНИКИ» 16+
00.55 Т/с «ВИРУС» 16+
03.15 Т/с «ГЛАЗА В ГЛАЗА» 16+

ДОМАШНИЙ

06.30, 05.45 По делам несовершеннолетних 16+
07.30 Давай разведёмся! 16+
08.30, 02.35 Тест на отцовство 16+
10.40, 23.10 Д/с «Понять. Простить» 16+
11.45, 00.15 Д/с «Порча» 16+
12.55, 01.15 Д/с «Знахарка» 16+
13.30, 01.40 Д/с «Верну любимого» 16+
14.05, 02.10 Д/с «Голоса ушедших душ» 16+
14.40, 04.15 Д/с «Преступления страсти» 16+
19.00 Х/ф «ТРЕБУЕТСЯ МАМА» 16+

СТС

06.00, 05.50 Ералаш 0+
06.55, 05.20 Мультфильмы 0+
07.25 М/ф «Простоквашино» 0+
07.40 М/ф «Ну, погоди! Каникулы» 6+
08.00, 17.20, 19.00, 19.30 Т/с «Папины дочки. Новые» 16+
09.35 Уральские пельмени. Смехbook 16+
10.40 Х/ф «Восточный ветер» 12+
12.55 Х/ф «Восточный ветер-2» 12+
15.05 Х/ф «Восточный ветер-3» 12+
20.00 Х/ф «Пираты Карибского моря. На краю Света» 12+
23.25 Х/ф «Спутник» 16+
01.35 Т/с «Папины дочки» 0+
05.05 6 кадров 16+

ЗВЕЗДА

05.05, 12.35, 13.25, 15.05, 15.25, 17.15, 03.30 Т/с «БРАТСТВО ДЕСАНТА» 16+
07.00 Сегодня утром 12+
09.00, 13.00, 17.00, 19.00 Новости дня 16+
09.15, 21.00 Открытый эфир 16+
11.00 Х/ф «ОШИБКА РЕЗИДЕНТА» 12+
15.00 Военные новости 16+
18.00 Д/с «Битва оружейников» 16+
18.50 Специальный репортаж 16+
19.55 По горячим следам 16+
20.10 Улика из прошлого 16+
22.45 Между тем 12+
23.15 Д/с «Двенадцать кремлей России» 12+
23.45 Т/с «РОЖДЁННАЯ РЕВОЛЮЦИЕЙ» 12+
02.50 Д/ф «Легендарные самолёты. ТУ-95. Стратегический бомбардировщик» 16+

ТВЦ

06.00 Настроение
08.10 Доктор и... 16+
08.45 Х/ф «Орлинская. Тайна Венеры» 12+
10.40, 04.45 Д/с «Актёрские судьбы» 16+
11.30, 14.30, 17.50, 22.00, 00.00 События
11.50 Х/ф «Смертельный тренинг» 16+
13.40, 05.20 Мой герой 12+
14.50 Город новостей 16+
15.05, 03.15 Х/ф «Котейка» 12+
17.00 Д/ф «Закулисные войны. Эстрада» 16+
18.10 Х/ф «Танцы на песке» 12+
22.35 Закон и порядок 16+
23.10 Д/ф «Звёздные семьи» 16+
00.30 Петровка, 38 16+
00.45 Д/ф «90-е. Во всём виноват Чубайс!» 16+
01.25 Прощание 16+
02.05 Д/ф «Минск-43. Ночная ликвидация» 16+
02.45 Осторожно, мошенники! 16+

ПЯТЫЙ

05.00, 09.00, 13.00, 17.00 Известия 16+
05.25 Х/ф «Отставник-3» 16+
06.55, 07.55, 09.30, 10.25, 11.25, 12.25, 13.30, 14.05, 15.05, 16.05 Т/с «Глухарь. Возвращение» 16+
08.55 Знание - сила 0+
17.30, 18.20, 19.05, 19.50, 20.40, 02.40, 03.15 Т/с «След» 16+
21.25 Т/с «Свои-6» 16+
22.20, 23.10, 00.30, 01.15, 02.00 Т/с «Свои-5» 16+
00.00 Известия. Итоговый выпуск 16+
03.55 Т/с «Прокурорская проверка» 16+

СРЕДА, 20 СЕНТЯБРЯ

1-й КАНАЛ

05.00 Доброе утро 0+
09.00, 11.00, 14.00, 17.00, 03.00 Новости
09.05 Антифейк 16+
09.45 Жить здорово! 16+
10.35, 11.20, 14.15, 19.00, 22.45 Информационный канал 16+
17.15 Давай поженимся! 16+
18.05 Мужское / Женское 16+
19.55 Куклы наследника Тутти 16+
21.00 Время
21.45 Т/с «УГРЮМ-РЕКА» 16+
00.15, 01.00, 01.40, 02.20, 03.05, 03.40, 04.20 Подкаст.Лаб 16+

РОССИЯ-1

05.00, 09.30 Утро России
09.00, 14.30, 21.05 Местное время. Вести-Пермь
09.55 О самом главном 12+
11.00, 14.00, 16.00, 20.00 Вести
11.30, 17.30 60 минут 12+
14.55 Наши 12+
16.30 Малахов 16+
21.20 Т/с «СПАССКАЯ. НОВЫЕ СЕРИИ» 16+
23.25 Вечер с Владимиром Соловьёвым 12+
02.05 Т/с «ТАЙНЫ СЛЕДСТВИЯ» 12+
03.45 Т/с «СЕМЕЙНЫЙ ДЕТЕКТИВ» 12+

НТВ

04.50 Т/с «УЛИЦЫ РАЗБИТЫХ ФОНАРЕЙ» 16+
06.30 Утро. Самое лучшее 16+
08.00, 10.00, 13.00, 16.00, 19.00, 23.35 Сегодня
08.25, 10.35 Т/с «ПЁС» 16+
13.25 Чрезвычайное происшествие 16+
14.00 Место встречи 16+
16.50 За гранью 16+
17.55 ДНК 16+
20.00 Т/с «ПЕРВЫЙ ОТДЕЛ» 16+
22.15, 00.00 Т/с «НАПАРНИКИ» 16+
00.55 Т/с «ВИРУС» 16+
02.30 Т/с «ГЛАЗА В ГЛАЗА» 16+

ДОМАШНИЙ

06.30, 05.45 По делам несовершеннолетних 16+
07.30 Давай разведёмся! 16+
08.30, 02.40 Тест на отцовство 16+
10.40, 23.15 Д/с «Понять. Простить» 16+
11.45, 00.20 Д/с «Порча» 16+
12.55, 01.20 Д/с «Знахарка» 16+
13.30, 01.45 Д/с «Верну любимого» 16+
14.05, 02.15 Д/с «Голоса ушедших душ» 16+
14.40, 04.20 Д/с «Преступления страсти» 16+
19.00 Х/ф «ФАРФОРОВОЕ СЧАСТЬЕ» 16+

СТС

06.00, 05.50 Ералаш 0+
06.55, 05.20 Мультфильмы 0+
07.25 М/ф «Простоквашино» 0+
07.40 М/ф «Ну, погоди! Каникулы» 6+
08.00, 18.00, 19.00, 19.30 Т/с «Папины дочки. Новые» 16+
09.00 Уральские пельмени. Смехbook 16+
10.10 М/ф «Фиш и Чип. Вредные друзья» 6+
12.05 М/ф «Братья медведи. Тайна трёх миров» 6+
13.45 Х/ф «Восточный ветер-4. Легенда о войне» 12+
16.00 Х/ф «Восточный ветер-5. Великий ураган» 12+
20.00 Х/ф «Пираты Карибского моря. На странных берегах» 12+
22.40 Х/ф «Русалка и дочь короля» 12+
00.35 Х/ф «Миссия невыполнима» 12+
02.30 Т/с «Папины дочки» 0+
05.10 6 кадров 16+

ЗВЕЗДА

05.10, 12.45, 13.25, 15.05, 15.25, 17.15, 03.30 Т/с «БРАТСТВО ДЕСАНТА» 16+
07.00 Сегодня утром 12+
09.00, 13.00, 17.00, 19.00 Новости дня 16+
09.15, 21.00 Открытый эфир 16+
11.00 Х/ф «СУДЬБА РЕЗИДЕНТА» 12+
15.00 Военные новости 16+
18.00 Д/с «Битва оружейников» 16+
18.50 Специальный репортаж 16+
19.55 По горячим следам 16+
20.10 Д/с «Секретные материалы» 16+
22.45 Между тем 12+
23.15 Д/с «Двенадцать кремлей России» 12+
23.45 Т/с «РОЖДЁННАЯ РЕВОЛЮЦИЕЙ» 12+
03.05 Д/с «Москва фронту» 16+

ТВЦ

06.00 Настроение
08.10 Доктор и... 16+
08.45 Х/ф «Можете звать меня папой» 12+
10.55, 04.55 Д/с «Актёрские судьбы» 12+
11.30, 14.30, 17.50, 22.00, 00.00 События
11.50 Х/ф «Смертельный тренинг» 16+
13.40, 05.20 Мой герой 12+
14.50 Город новостей 16+
15.05, 03.25 Х/ф «Котейка» 12+
16.55 Д/ф «Закулисные войны. Эстрада» 16+
18.15 Х/ф «Танцы на углях» 12+
22.35 Хватит слухов! 16+
23.05 Хроники московского быта 16+
00.30 Петровка, 38 16+
00.45 Д/ф «Дорогие товарищи. Циркач» 16+
01.25 Знак качества 16+
02.05 Д/ф «Жаклин Кеннеди» 12+

ПЯТЫЙ

05.00, 09.00, 13.00, 17.00 Известия 16+
05.25, 06.10, 06.55, 07.50, 08.50, 09.30, 10.25, 11.20, 12.20, 13.30, 13.55, 14.50, 15.55 Т/с «Глухарь. Возвращение» 16+
08.55 Знание - сила 0+
17.30, 18.20, 19.05, 19.55, 20.40, 02.40, 03.15 Т/с «След» 16+
21.25 Т/с «Свои-6» 16+
22.20, 23.10 Т/с «Свои-2» 16+
00.00 Известия. Итоговый выпуск 16+
00.30, 01.15, 02.00 Т/с «Свои-5» 16+
03.55 Т/с «Прокурорская проверка» 16+

ЧЕТВЕРГ,

1-й КАНАЛ

05.00 Доброе утро 0+
09.00, 11.00, 14.00, 17.00, 03.00 Новости
09.05 Антифейк 16+
09.45 Жить здорово! 16+
10.35, 11.20, 14.15, 19.00, 22.45 Информационный канал 16+
17.15 Давай поженимся! 16+
18.05 Мужское / Женское 16+
19.55 Куклы наследника Тутти 16+
21.00 Время
21.45 Т/с «УГРЮМ-РЕКА» 16+
00.15, 01.00, 01.40, 02.20, 03.05, 03.40, 04.20 Подкаст.Лаб 16+

РОССИЯ-1

05.00, 09.30 Утро России
09.00, 14.30, 21.05 Местное время. Вести-Пермь
09.55 О самом главном 12+
11.00, 14.00, 16.00, 20.00 Вести
11.30, 17.30 60 минут 12+
14.55 Наши 12+
16.30 Малахов 16+
21.20 Т/с «СПАССКАЯ. НОВЫЕ СЕРИИ» 16+
23.25 Вечер с Владимиром Соловьёвым 12+
02.05 Т/с «ТАЙНЫ СЛЕДСТВИЯ» 12+
03.45 Т/с «СЕМЕЙНЫЙ ДЕТЕКТИВ» 12+

НТВ

04.50 Т/с «УЛИЦЫ РАЗБИТЫХ ФОНАРЕЙ» 16+
06.30 Утро. Самое лучшее 16+
08.00, 10.00, 13.00, 16.00, 19.00, 23.35 Сегодня
08.25, 10.35 Т/с «ПЁС» 16+
13.25 Чрезвычайное происшествие 16+
14.00 Место встречи 16+
16.50 За гранью 16+
17.55 ДНК 16+
20.00 Т/с «ПЕРВЫЙ ОТДЕЛ» 16+
22.15, 00.00 Т/с «НАПАРНИКИ» 16+
00.55 Поздняков 16+
01.05 Мы и наука. Наука и мы 12+
01.55 Т/с «ГЛАЗА В ГЛАЗА» 16+

ДОМАШНИЙ

06.30, 05.45 По делам несовершеннолетних 16+
07.30 Давай разведёмся! 16+
08.30, 02.40 Тест на отцовство 16+
10.40, 23.15 Д/с «Понять. Простить» 16+
11.45, 00.25 Д/с «Порча» 16+
12.55, 01.20 Д/с «Знахарка» 16+
13.30, 01.45 Д/с «Верну любимого» 16+
14.05, 02.15 Д/с «Голоса ушедших душ» 16+
14.40, 04.20 Д/с «Преступления страсти» 16+
19.00 Х/ф «ПОДМОСКОВНАЯ КАДРИЛЬ» 16+

СТС

06.00, 05.50 Ералаш 0+
06.55, 05.20 Мультфильмы 0+
07.25 М/ф «Простоквашино» 0+
07.40 М/ф «Ну, погоди! Каникулы» 6+
08.00, 18.00, 19.00, 19.30 Т/с «Папины дочки. Новые» 16+
09.00 Уральские пельмени. Смехbook 16+
10.20 М/ф «Огрики» 6+
12.05 Х/ф «Мой друг дельфин Эхо» 12+
14.00 Х/ф «Мой любимый динозавр» 6+

94,3 FM РАДИО ПРИКАМЬЕ
Радио «ПРИКАМЬЕ»
+7(342)259-30-41 Radioprotasy@yandex.ru
Нам по пути!

21 СЕНТЯБРЯ

15.55 Х/ф «Заколдованная пещера» 16+
20.00 Х/ф «Пираты Карибского моря. Мертвецы не рассказывают сказки» 16+
22.35 Х/ф «Миссия невыполнима. Племя изгоев» 16+
01.15 Х/ф «Миссия невыполнима-2» 12+
03.20 Т/с «Папины дочки» 0+
05.10 6 кадров 16+

ЗВЕЗДА

05.10, 12.35, 13.25, 15.05, 15.25, 17.15, 03.10 Т/с «БРАТСТВО ДЕСАНТА» 16+
07.00 Сегодня утром 12+
09.00, 13.00, 17.00, 19.00 Новости дня 16+
09.15, 21.00 Открытый эфир 16+
11.00 Х/ф «СУДЬБА РЕЗИДЕНТА» 12+
15.00 Военные новости 16+
18.00 Д/с «Битва оружейников» 16+
18.50 Специальный репортаж 16+
19.55 По горячим следам 16+
20.10 Код доступа 12+
22.45 Между тем 12+
23.15 Д/с «Двенадцать кремлей России» 12+
23.45 Т/с «РОЖДЁННАЯ РЕВОЛЮЦИЕЙ» 12+
03.00 Д/с «Оружие Победы» 12+

ТВЦ

06.00 Настроение
08.15 Доктор и... 16+
08.50 Х/ф «Московский романс» 12+
10.55 Д/с «Актёрские судьбы» 16+
11.30, 14.30, 17.50, 22.00, 00.00 События
11.50 Х/ф «Одноклассники смерти» 12+
13.40, 05.20 Мой герой 12+
14.50 Город новостей 16+
15.00, 03.15 Х/ф «Котейка» 12+
16.55 Д/ф «Закулисные войны. Юмористы» 16+
18.15 Х/ф «Танцы в темноте» 12+
22.35 10 самых... 16+
23.10 Д/ф «Актёрские драмы. Риск - благородное дело» 16+
00.30 Петровка, 38 16+
00.45 Д/ф «Следствие ведет КГБ. Чёрный крест Пеньковского» 16+
01.25 Д/ф «Сломанные судьбы» 16+
02.05 Д/ф «Мария Спиридонова. Одна ночь и вся жизнь» 12+
02.50 Осторожно, мошенники! 16+
04.40 Д/с «Короли эпизода» 12+

ПЯТЫЙ

05.00, 09.00, 13.00, 17.00 Известия 16+
05.30, 06.20, 07.20, 08.25, 09.30, 10.15, 11.20, 12.20, 13.30, 13.55, 15.00, 16.00 Т/с «Глухарь. Возвращение» 16+
08.35 День ангела 0+
17.30, 18.15, 19.05, 19.45, 20.40, 02.35, 03.15 Т/с «След» 16+
21.25 Т/с «Свои-6» 16+
22.20, 23.10 Т/с «Свои-2» 16+
00.00 Известия. Итоговый выпуск 16+
00.30, 01.15, 02.00 Т/с «Свои-5» 16+
03.55 Т/с «Прокурорская проверка» 16+

ПЯТНИЦА, 22 СЕНТЯБРЯ

1-й КАНАЛ

05.00 Доброе утро 0+
09.00, 11.00, 14.00, 16.00 Новости
09.05 Антифейк 16+
09.45 Жить здорово! 16+
10.35, 11.20, 14.15, 17.10 Информационный канал 16+
15.10 Давай поженимся! 16+
16.15 Мужское / Женское 16+
18.00 Вечерние новости
18.40 Человек и закон 16+
19.45 Поле чудес 16+
21.00 Время
21.45 Голос. Уже не дети 12+
23.45 Х/ф «ФАВОРИТКА» 18+
02.00, 02.40, 03.15, 03.55, 04.30, 05.05 Подкаст.Лаб 16+

РОССИЯ-1

05.00, 09.30 Утро России
09.00, 14.30, 21.15 Местное время. Вести-Пермь
09.55 О самом главном 12+
11.00, 14.00, 16.00, 20.00 Вести
11.30, 17.30 60 минут 12+
14.55 Судьба человека 12+
16.30 Прямой эфир 16+
21.30 Ну-ка, все вместе! 12+
00.10 Истории большой страны 12+
01.10 Х/ф «КУКЛЫ» 12+

НТВ

04.50 Т/с «УЛИЦЫ РАЗБИТЫХ ФОНАРЕЙ» 16+
06.30 Утро. Самое лучшее 16+
08.00, 10.00, 13.00, 16.00, 19.00 Сегодня
08.25 Д/с «Мои университеты. Будущее за настоящим» 6+
09.25, 10.35 Т/с «ПЁС» 16+
13.25 Чрезвычайное происшествие 16+
14.00 Место встречи 16+
16.50 ДНК 16+
17.55 Жди меня 12+
20.00 Т/с «ПЕРВЫЙ ОТДЕЛ» 16+
22.00 Т/с «НАПАРНИКИ» 16+
00.00 Своя правда 16+
01.45 Квартирный вопрос 0+
02.40 Т/с «АГЕНТСТВО СКРЫТЫХ КАМЕР» 16+
03.10 Т/с «ГЛАЗА В ГЛАЗА» 16+

ДОМАШНИЙ

06.30 По делам несовершеннолетних 16+
07.30 Давай разведёмся! 16+
08.30, 02.45 Тест на отцовство 16+
10.40, 23.25 Д/с «Понять. Простить» 16+
11.45, 00.35 Д/с «Порча» 16+
12.55, 01.30 Д/с «Знахарка» 16+
13.30, 01.55 Д/с «Верну любимого» 16+
14.05, 02.20 Д/с «Голоса ушедших душ» 16+
14.40, 04.25 Д/с «Преступления страсти» 16+
19.00 Х/ф «ХОЛОДНОЕ БЛЮДО» 16+
23.10 Уют за 15 минут 16+
06.00 6 кадров 16+
06.20 Х/ф «МУЖ НА ЧАС» 16+

СТС

06.00, 05.50 Ералаш 0+
06.55, 05.20 Мультфильмы 0+
07.25 М/ф «Простоквашино» 0+
07.40 М/ф «Ну, погоди! Каникулы» 6+
08.00 Т/с «Папины дочки. Новые» 16+
09.00 Большой побег 16+
11.35 Уральские пельмени. Смехbook 16+
12.10, 21.30 Уральские пельмени 16+
20.00 Уральские пельмени. География пельменей. Бразилия 16+
23.00, 00.05 Импровизаторы 2 сезон 16+
01.10 Х/ф «Миссия невыполнима-3» 16+
03.15 Т/с «Папины дочки» 0+
05.10 6 кадров 16+

ЗВЕЗДА

04.50 Т/с «БРАТСТВО ДЕСАНТА» 16+
06.30 Х/ф «ДЕНЬ СВАДЬБЫ ПРИДЕТСЯ УТОЧНИТЬ» 12+
09.00, 13.00, 17.00, 19.00 Новости дня 16+
09.20, 13.25 Х/ф «МАРШ-БРОСОК. ОХОТА НА «ОХОТНИКА» 16+
14.15, 15.05, 17.15 Т/с «СТАРОЕ РУЖЬЁ» 16+
15.00 Военные новости 16+
19.40 Д/с «Загадки века» 12+
20.30 Скрытые угрозы 16+
21.20 Специальный репортаж 16+
22.00 Здравствуйте, товарищи! 16+
23.00 Музыка+ 12+
00.25 Т/с «РОЖДЁННАЯ РЕВОЛЮЦИЕЙ» 12+
03.30 Д/ф «Иван Черняховский. Загадка полководца» 12+
04.20 Д/ф «Легендарные самолёты. ТУ-104. Турбулентность ясного неба» 16+

ТВЦ

06.00 Настроение
08.10 Х/ф «Дело? 306» 12+
09.50 Х/ф «Любит - не любит» 16+
11.30, 14.30, 17.50 События
11.50 Х/ф «Одноклассники смерти» 12+
13.45, 05.05 Мой герой 12+
14.45 Город новостей 16+
15.00 Х/ф «Золотая парочка» 12+
16.55 Д/ф «Закулисные войны. Театр» 16+
18.05 Х/ф «Золотой транзит» 16+
20.05 Х/ф «Опасный круиз» 12+
22.00 В центре событий 16+
23.00 Хорошие песни 12+
00.20 Х/ф «Разные судьбы» 12+
02.00 Петровка, 38 16+
02.15 Х/ф «Можете звать меня папой» 12+
03.55 Д/ф «Сломанные судьбы» 16+
04.35 10 самых... 16+

ПЯТЫЙ

05.00, 09.00, 13.00, 17.00 Известия 16+
05.30, 06.20, 07.10, 08.05 Х/ф «Сильнее огня» 16+
09.30, 10.30, 11.30, 12.30, 13.30, 14.05, 15.05, 16.05 Т/с «Глухарь. Возвращение» 16+
17.30, 18.20, 19.25, 20.40 Т/с «След» 16+
21.25 Т/с «Свои-6» 16+
22.20, 03.05, 03.45, 04.20 Т/с «Свои-2» 16+
23.10 Светская хроника 16+
00.15, 01.05 Они потрясли мир 16+
01.50, 02.25 Т/с «Свои-5» 16+

СУББОТА, 23 СЕНТЯБРЯ

1-й КАНАЛ

06.00 Доброе утро. Суббота 0+
09.00 Умницы и умники 12+
09.45 Слово пастыря 0+
10.00, 12.00 Новости
10.15 Наше всё 12+
11.05 Проуют 0+
12.15 Поехали! 12+
13.10 Концерт к 80-летию Муслима Магомаева (кат12+) 12+
14.55 Х/ф «ШКОЛЬНЫЙ ВАЛЬС» 12+
16.50 Памяти Сергея Пускепалиса. «Когда меня не будет...» 12+
18.00 Вечерние новости
18.20 Сегодня вечером 16+
19.55 Кто хочет стать миллионером? 12+
21.00 Время
21.35 Памяти Сергея Пускепалиса. «А у нас во дворе...» 16+
23.35 Баста. Концерт в Лужниках (кат16+) 16+
01.20, 02.00, 02.40, 03.20, 03.55, 04.30, 05.05 Подкаст.Лаб 16+

РОССИЯ-1

05.00 Утро России. Суббота
08.00 Местное время. Вести-Пермь
08.20 Местное время. Суббота
08.35 По секрету всему свету 12+
09.00 Формула еды 12+
09.25 Пятеро на одного 12+
10.10 Сто к одному 12+
11.00, 14.00, 17.00, 20.00 Вести
11.50 В кругу друзей 12+
12.55 Доктор Мясников 12+
14.50 Парад юмора 16+
17.50 Привет, Андрей! 12+
21.00 Х/ф «ДОМ НА КРАЮ РАДУГИ» 16+
00.35 Х/ф «ПРОСТИ» 12+
04.20 Х/ф «ЖЕНА ШТИРЛИЦА» 16+

НТВ

04.50 Т/с «УЛИЦЫ РАЗБИТЫХ ФОНАРЕЙ» 16+
07.25 Смотр 16+
08.00, 10.00, 16.00 Сегодня
08.20 Поедем, поедим! 16+
09.20 Едим дома 0+
10.20 Главная дорога 16+
11.00 Живая еда с Сергеем Малозёмовым 12+
12.00 Квартирный вопрос 0+
13.10 НашПотребНадзор 16+
14.20 Игры разумов 12+
15.00 Своя игра 12+
16.20 ЧП. Расследование 16+
17.00 Следствие вели... 16+
19.00 Центральное телевидение 16+
20.20 Секрет на миллион 16+
22.20 Ты не поверишь! 16+
23.25 Международная пилорама 18+
00.15 Захар Прилепин. Уроки русского 12+
00.45 Квартирник НТВ у Маргулиса 16+
02.10 Дачный ответ 12+
03.05 Т/с «ГЛАЗА В ГЛАЗА» 16+

ДОМАШНИЙ

06.30, 01.05 Х/ф «МУЖ НА ЧАС» 16+
08.00 Х/ф «ТРИ ДНЯ НА ЛЮБОВЬ» 16+
10.05 Пять ужинов 16+
10.20 Х/ф «КУКУШКИ» 16+
14.50 Х/ф «ПО ВОЛЕ СЛУЧАЯ» 16+
19.00 Т/с «ЯРКОЕ ПЛАМЯ» 16+
22.55 Скажи, подруга 16+
23.10 Х/ф «КАЖДОМУ СВОЁ» 16+
02.40 Д/с «Преступления страсти» 16+
05.55 6 кадров 16+

СТС

06.00, 05.50 Ералаш 0+
07.00 М/ф «Три кота» 0+
07.30 М/ф «Детектив Финник» 0+
08.00 Уральские пельмени 16+
09.00, 09.30 Просто кухня 12+
10.00 100 мест, где поесть 16+
11.05 Уральские пельмени. Смехbook 16+
11.25 Х/ф «Восточный ветер» 12+
13.40 Х/ф «Восточный ветер-2» 12+
15.55 Х/ф «Книга джунглей» 12+
17.55 Х/ф «Пираты Карибского моря. Сундук мертвеца» 12+
21.00 Х/ф «Пираты Карибского моря. На краю Света» 12+
00.25 Х/ф «Этерна. Часть первая» 12+
02.05 Т/с «Папины дочки» 0+
05.10 6 кадров 16+
05.20 Мультфильмы 0+

ЗВЕЗДА

05.00 Х/ф «ЗАЙЧИК» 12+
06.30 Х/ф «ДОБРО ПОЖАЛОВАТЬ, ИЛИ ПОСТОРОННИМ ВХОД ВОСПРЕЩЁН» 6+
08.00, 13.00, 19.00 Новости дня 16+
08.15 Морской бой 6+
09.40, 00.55 Х/ф «УВОЛЬНЕНИЕ НА БЕРЕГ» 12+
11.40 Мужики. Снайпер ВДВ «Прометей» 16+
12.10 СССР. Знак качества 12+
13.15 Не факт! 12+
13.40 Д/с «Война миров» 16+
14.30 Легенды науки 12+
15.20 Время героев 16+
15.40 Главный день 16+
16.30 Специальный репортаж 16+
17.10 Х/ф «КОНТРУДАР» 12+
19.20 Х/ф «ЕСЛИ ВРАГ НЕ СДАЕТСЯ...» 12+
20.50 Землетрясение 16+
22.55 Х/ф «ТИХАЯ ЗАСТАВА» 16+
02.20 Х/ф «ДОМ, В КОТОРОМ Я ЖИВУ» 12+
04.00 Д/ф «Мария Закревская. Драматургия высшего шпионажа» 12+
04.55 Д/с «Сделано в СССР» 12+

ТВЦ

05.50 Х/ф «Жена Штирлица» 16+
07.20 Православная энциклопедия 6+
07.45 Х/ф «Настенька» 12+
11.30, 14.30, 23.20 События
11.45 Смешите меня семеро! 16+
12.55 Москва резиновая 16+
13.25, 14.45 Х/ф «Жених из хорошей семьи» 12+
17.25 Х/ф «Книжная девочка» 12+
21.00 Постскриптум 16+
22.05 Право знать! 16+
23.30 Д/ф «Кровавый пантеон Украины» 16+
00.10 Д/ф «90-е. Наркота» 16+
00.50 Специальный репортаж 16+
01.20 Хватит слухов! 16+
01.45 Д/ф «Закулисные войны. Юмористы» 16+
02.25 Д/ф «Закулисные войны. Кино» 16+
03.05, 03.45 Д/ф «Закулисные войны. Эстрада» 16+
04.25 Д/ф «Закулисные войны. Театр» 16+
05.05 Д/ф «Евгений Матвеев. Эхо любви» 12+

ПЯТЫЙ

05.00 М/с «Маша и Медведь» 0+
05.05, 05.50, 06.30, 07.15, 08.10, 09.30, 10.25, 11.25, 12.20, 13.15, 14.10, 15.05 Т/с «Условный мент-2» 16+
09.00 Страна советов 16+
16.05, 16.55, 17.45, 18.35 Т/с «Условный мент» 16+
19.30, 20.25, 21.20, 22.15, 23.10 Т/с «След» 16+
00.00 Известия. Главное 16+
01.05 Светская хроника 16+
02.05, 02.50, 03.35, 04.20 Т/с «Морские дьяволы-5» 16+

ВОСКРЕСЕНЬЕ, 24 СЕНТЯБРЯ

1-й КАНАЛ

06.00, 10.00, 12.00 Новости
06.10, 23.30, 00.10, 00.50, 01.30, 02.10, 02.50, 03.25, 04.00 Подкаст.Лаб 16+
06.55 Играй, гармонь любимая! 12+
07.40 Часовой 12+
08.10 Здоровье 16+
09.20 Мечталлион 12+
09.40 Непутёвые заметки 12+
10.10 Жизнь своих 12+
11.05 Повара на колёсах 12+
12.15 Видели видео? 0+
13.50 Х/ф «ТЕГЕРАН-43» 12+
16.50 Х/ф «МУЖСКАЯ РАБОТА» 16+
18.00 Вечерние новости
19.00 Три аккорда. Финал 16+
21.00 Время
22.35 Д/ф «Огневое превосходство Аркадия Шипунова» 12+

РОССИЯ-1

06.10, 02.15 Х/ф «ОТОГРЕЙ МОЁ СЕРДЦЕ» 12+
08.00 Местное время. Воскресенье
08.35 Когда все дома 12+
09.25 Утренняя почта 12+
10.10 Сто к одному 12+
11.00, 17.00 Вести
11.50 Большие перемены 12+
12.50 Х/ф «НЕ СМЕЙ МНЕ ГОВОРИТЬ «ПРОЩАЙ» 12+
17.50 Песни от всей души 12+
20.00 Вести недели
22.00 Москва. Кремль. Путин 16+
22.40 Воскресный вечер с Владимиром Соловьёвым 12+
01.30 Х/ф «ВЫБОР» 12+

НТВ

04.45 Т/с «УЛИЦЫ РАЗБИТЫХ ФОНАРЕЙ» 16+
06.30 Центральное телевидение 16+
08.00, 10.00, 16.00 Сегодня
08.20 У нас выигрывают! 12+
10.20 Первая передача 16+
11.00 Чудо техники 12+
11.55 Дачный ответ 12+
13.00 НашПотребНадзор 16+
14.05 Однажды... 16+
15.00 Своя игра 12+
16.20 Человек в праве с Андреем Куницыным 16+
17.00 Следствие вели... 16+
18.00 Новые русские сенсации 16+
19.00 Итоги недели
20.20 Ты супер! Суперсезон 6+
23.20 Звёзды сошлись 16+
00.55 Основано на реальных событиях 16+
03.30 Т/с «АГЕНТСТВО СКРЫТЫХ КАМЕР» 16+
04.00 Т/с «ГЛАЗА В ГЛАЗА» 16+

ДОМАШНИЙ

06.30, 05.55 6 кадров 16+
06.40, 01.10 Х/ф «КВАРТИРАНТКА» 16+
08.20 Уют за 15 минут 16+
08.35 Х/ф «КАЖДОМУ СВОЁ» 16+
10.35 Х/ф «БУМЕРАНГ» 16+
14.45 Х/ф «ПРИНЦ И НИЩАЯ» 16+
19.00 Т/с «ЯРКОЕ ПЛАМЯ» 16+
22.50 Твой Домашний доктор 16+
23.05 Х/ф «ТРИ ДНЯ НА ЛЮБОВЬ» 16+
02.40 Д/с «Преступления страсти» 16+

СТС

06.00, 05.50 Ералаш 0+
07.00 М/ф «Отель у овечек» 0+
07.30 М/ф «Детектив Финник» 0+
08.00 Уральские пельмени 16+
09.00 Рогов в городе 16+
10.00 Х/ф «Восточный ветер-3» 12+
12.10 Х/ф «Восточный ветер-4. Легенда о войне» 12+
14.20 Х/ф «Восточный ветер-5. Великий ураган» 12+
16.20 М/ф «Как Приручить дракона» 12+
18.15 Х/ф «Пираты Карибского моря. На странных берегах» 12+
21.00 Х/ф «Пираты Карибского моря. Мертвецы не рассказывают сказки» 16+
23.35 Х/ф «Быстрее пули» 18+
01.35 Х/ф «Миссия невыполнима» 12+
03.20 Т/с «Папины дочки» 0+
05.15 6 кадров 16+
05.20 Мультфильмы 0+

ЗВЕЗДА

05.05 Х/ф «МАРШ-БРОСОК. ОХОТА НА «ОХОТНИКА» 16+
09.00 Новости недели 16+
09.25 Служу России 12+
09.55 Военная приёмка 12+
10.40 Скрытые угрозы 16+
11.30 Код доступа 12+
12.20 Легенды армии с Александром Маршалом 12+
13.15 Специальный репортаж 16+
13.40 Т/с «СТАРОЕ РУЖЬЁ» 16+
18.00 Главное с Ольгой Беловой 16+
19.45 Д/с «Легенды советского сыска» 16+
20.40 Легендарные матчи. Суперсерия СССР - Канада. 1974 г. Хоккей. Матч №7 12+
23.25 Фетисов 12+
00.10 Х/ф «ЗАПАСНОЙ ИГРОК» 12+
01.45 Х/ф «ДЕНЬ СВАДЬБЫ ПРИДЕТСЯ УТОЧНИТЬ» 12+
03.20 Х/ф «ГОСПОДА ГОЛОВЛЁВЫ» 16+
04.50 Д/с «Сделано в СССР» 12+

ТВЦ

05.45 Х/ф «Золотой транзит» 16+
07.25 Х/ф «Опасный круиз» 12+
09.05 Здоровый смысл 16+
09.40 Х/ф «Райское яблочко» 12+
11.30, 00.05 События
11.45 Улыбка к лицу 12+
12.15 Х/ф «Разные судьбы» 12+
14.10 Т/с «Условный мент-2» 16+
14.30, 05.30 Московская неделя 12+
15.00 Д/ф «Дорогие товарищи. Дело Щёлокова» 16+
15.50 Д/ф «Следствие ведёт КГБ. Уравнение с тремя неизвестными» 16+
16.40 Х/ф «Жена Штирлица» 16+
18.35 Х/ф «Венец творения» 16+
22.20, 00.20 Х/ф «Женщина в зеркале» 12+
01.55 Петровка, 38 16+
02.05 Х/ф «Танго для одной» 12+
04.55 Д/ф «Олег Янковский. Последняя охота» 12+

ПЯТЫЙ

05.00, 05.05, 23.30, 00.25, 01.15, 02.05 Т/с «Морские дьяволы-5» 16+
05.50, 02.50 Х/ф «Ширли-мырли» 16+
08.20, 09.15, 10.15, 11.15 Т/с «Плата по счётчику» 16+
12.15, 13.10, 14.05, 14.55, 15.45, 16.45 Т/с «Наш спецназ-2» 16+
17.40, 18.40, 19.35, 20.35, 21.30, 22.30 Т/с «Чужой район-2» 16+

ИНФОРМАЦИОННОЕ СООБЩЕНИЕ О ПРОВЕДЕНИИ АУКЦИОНА НА ПРАВО ЗАКЛЮЧЕНИЯ ДОГОВОРА АРЕНДЫ ЗЕМЕЛЬНОГО УЧАСТКА 20.10.2023 г.

Комитет имущественных отношений администрации Пермского муниципального округа объявляет о проведении аукциона по предоставлению земельных участков в аренду:

Лот № 1. земельный участок общей площадью 1238 кв.м, разрешенное использование: для ведения личного подсобного хозяйства (приусадебный земельный участок). Местоположение земельного участка: Пермский край, муниципальный округ Пермский, поселок Сылва, улица Свердлова, земельный участок 47/2. Категория земель: земли населенных пунктов. Кадастровый номер: 59:32:0050027:16577. Срок аренды: 20 лет. Ограничения, обременения: отсутствуют. Начальная цена величины годовой арендной платы 120 000,00 (сто двадцать тысяч) рублей 00 коп. Задаток 120 000,00 (сто двадцать тысяч) рублей 00 коп.

Параметры разрешенного строительства объектов капитального строительства по лоту № 1 (зона Ж-3 «Зона индивидуальной жилой застройки»): максимальный процент застройки в границах земельного участка, определяемый как отношение суммарной площади земельного участка, которая может быть застроена, ко всей площади земельного участка - 60 %. Минимальные отступы от границ земельных участков в целях определения мест допустимого размещения зданий, строений, сооружений, за пределами которых запрещено строительство зданий, строений, сооружений – 3 м. Предельное количество этажей – 3 этажа. Подготовлен градостроительный план земельного участка.

Инженерно-технические условия подключения по лоту 1: Информация о подключении к сетям газоснабжения: газопровод собственник – АО «Газпром газораспределение Пермь». Максимальная нагрузка до 5 м3/час. Газопровод высокого давления 1 категории на п. Сылва. Ориентировочное расстояние до границ участка 3900 м (письмо о тех. возможности от 16.06.2023 № ПР-2283). Согласно письму МУП «Энергоснабжение Пермского муниципального округа» от 13.06.2023 № СЭД-2023-299-01-01-02исх-172 техническая возможность подключения к сетям централизованного холодного водоснабжения и водоотведения отсутствует. Обеспечить объекты водоснабжением возможно от собственных скважин и колодцев. Отвод сточных вод от объекта предусмотреть в герметичный накопитель с последующим вывозом. Согласно письму ООО «Тепло-Сылва» от 07.06.2023 № 1798 нет технической возможности подключения к центральным сетям теплоснабжения. В настоящий момент техническая возможность технологического присоединения к электрическим сетям отсутствует, для ее обеспечения необходимо предусмотреть строительство электросетевых объектов (письмо от 07.06.2023 № ПЭ/ЦЭС/01-22/5120).

Лот № 2. земельный участок общей площадью 2393 кв.м, разрешенное использование: садоводство. Местоположение земельного участка: Пермский край, муниципальный округ Пермский, деревня Одина. Категория земель: земли населенных пунктов. Кадастровый номер: 59:32:0000000:16024. Срок аренды: 10 лет. Земельный участок расположен в приаэродромной территории аэродрома аэропорта Большое Савино, в третьей зоне округа санитарной охраны курорта «Усть-Качка», в Краснокамском месторождении нефти. Начальная цена величины годовой арендной платы 31 000,00 (тридцать одна тысяча) рублей 00 коп. Задаток 31 000,00 (тридцать одна тысяча) рублей 00 коп.

Описание вида разрешенного использования земельного участка: Осуществление хозяйственной деятельности, в том числе на сельскохозяйственных угодьях, связанной с выращиванием многолетних плодовых и ягодных культур, винограда, и иных многолетних культур. Земельный участок предоставляется без права строительства капитальных объектов.

Территориальная зона по лоту № 2 (зона СХ2 «зона сельскохозяйственного использования (в черте населенного пункта)») предельная высота зданий, строений, сооружений – 12 м, максимальный процент застройки в границах земельного участка – не подлежит установлению. Минимальные отступы от границ земельных участков в целях определения мест допустимого размещения зданий, строений, сооружений, за пределами которых запрещено строительство зданий, строений, сооружений 3 м. Вид разрешенного использования не предполагает строительство капитальных объектов на участке.

Лот № 3. земельный участок общей площадью 91 621 кв.м, разрешенное использование: животноводство. Местоположение земельного участка: Пермский край, муниципальный округ Пермский, квартала Золотой, улица Большеусольская, земельный участок 1. Категория земель: земли сельскохозяйственного производства. Кадастровый номер: 59:32:0000000:16008. Срок аренды: 10 лет. Земельный участок расположен в приаэродромной территории аэродрома аэропорта Большое Савино, площадь земельного участка, покрываемая зоной с особыми условиями использования территории, составляет 91 621 кв.м. Начальная цена величины годовой арендной платы 143 000,00 (сто сорок три тысячи) рублей 00 коп. Задаток 143 000,00 (сто сорок три тысячи) рублей 00 коп.

Параметры разрешенного строительства объектов капитального строительства по лоту 3 (зона – СХ1 «Зона объектов сельскохозяйственного производства (на землях сельскохозяйственного назначения)». Описание вида разрешенного использования в соответствии с утвержденным градостроительным регламентом на данную территорию «животноводство» осуществление хозяйственной деятельности, связанной с производством продукции животноводства, в том числе сенокошение, выпас сельскохозяйственных животных, разведение племенных животных, производство и использование племенной продукции (материала), размещение зданий, сооружений, используемых для содержания и разведения сельскохозяйственных животных, производства, хранения и первичной переработки сельскохозяйственной продукции. Максимальный процент застройки в границах земельного участка, определяемый как отношение суммарной площади земельного участка, которая может быть застроена, ко всей площади земельного участка - 50 %. Минимальные отступы от границ земельных участков в целях определения мест допустимого размещения зданий, строений, сооружений, за пределами которых запрещено строительство зданий, строений, сооружений – 3 м. Предельное количество этажей – 5 этажа. Подготовлен градостроительный план земельного участка.

Инженерно-технические условия подключения по лоту 3: Информация о подключении к сетям газоснабжения: газопровод собственник – АО «Газпром газораспределение Пермь». Максимальная нагрузка до 5 м3/час. Газопровод высокого давления 2 категории на НПС Башкултаево. Ориентировочное расстояние до границ участка 6945 п.м (письмо о тех. возможности от 15.08.2023 № ПР-3181). Согласно письму Култаевского территориального управления от 01.02.2023 № 140 централизованные сети теплоснабжения, газоснабжения, водоснабжения и водоотведения в населенном пункте отсутствуют. Обеспечить объекты водоснабжением возможно от собственных скважин и колодцев. Отвод сточных вод от объекта предусмотреть в герметичный накопитель с последующим вывозом. Техническая возможность технологического присоединения к электрическим сетям имеется (письмо от 22.08.2023 № ПЭ/ЦЭС/01-22/7960).

В соответствии с п. 21 ст. 39.11 Земельного кодекса РФ в извещении указывается информация о возможности подключения (технологического присоединения) объектов капитального строительства к сетям инженерно-технического обеспечения (за исключением сетей электроснабжения).

Процедура технологического присоединения к электрическим сетям сетевой организации определена «Правилами технологического присоединения энергопринимающих устройств потребителей электрической энергии, объектов по производству электрической энергии, а также объектов электросетевого хозяйства, принадлежащих сетевым организациям и иным лицам, к электрическим сетям», утвержденными Постановлением Правительства Российской Федерации от 27.12.2004 № 861 в действующей редакции. Согласно которых, технические условия, являются неотъемлемым приложением к соответствующему договору на технологическое присоединение и выдаются после подачи правообладателем, арендатором земельного участка в ОАО «МРСК Урала» заявки на технологическое присоединение в установленном порядке. Размер платы определяется в соответствии с постановлением Министерства тарифного регулирования и энергетики Пермского края от 29.11.2022 № 111-ТП «Об установлении платы за технологическое присоединение к электрическим сетям территориальных сетевых организаций Пермского края на 2023 год» (в действующей редакции).

Проектирование и строительство жилого дома (по лоту № 1) необходимо вести в соответствии со СНиП 31-02-2001, утвержденным и введенным в действие Приказом Министерства строительства и жилищно-коммунального хозяйства Российской Федерации от 20.10.2016 № 725/пр. Дом должен включать жилые комнаты – одну или несколько (общую комнату или гостиную, спальню), а также вспомогательные помещения: переднюю, кухню (в том числе кухню-столовую и (или) кухню-нишу), ванные комнаты и (или) душевые, туалет (уборную) или совмещенный санузел.

Согласно пункту 6.1 СП 55.13330.2016 площади помещений жилых домов должны быть не менее: общей комнаты в однокомнатном доме - 14 м2, общей комнаты в доме с числом комнат две и более - 16 м2, спальни - 8 м2 (на двух человек - 10 м2); кухни - 8 м2; кухонной зоны в кухне-столовой - 6 м2. В домах с одной комнатой допускается проектировать кухни или кухни-ниши площадью не менее 5 м2. Площадь спальни и кухни в мансардном этаже (или этаже с наклонными ограждающими конструкциями) допускается не менее 7 м2 при условии, что общая жилая комната имеет площадь не менее 16 м2.

Согласно пункту 6.2 СП 55.13330.2016 высота помещений жилых комнат и кухни в климатических подрайонах IА, IБ, IГ, IД и IIА должна быть не менее 2,7 м, а в остальных – не менее 2,5 м в соответствии с СП 54.13330. Высоту комнат, кухни и других помещений, расположенных в мансарде или имеющих наклонные потолки или стены, допускается принимать не менее 2,3 м. В коридорах и при устройстве антресолей высоту помещений допускается принимать не менее 2,1 м.

Форма аукциона – открытая по форме подачи предложения по цене. Решение об отказе в проведении аукциона может быть принято Организатором торгов в сроки, предусмотренные гражданским законодательством РФ. Решение о проведении аукциона принято уполномоченным органом – Комитетом имущественных отношений администрации Пермского муниципального округа (по лоту № 1 – распоряжение Комитета имущественных отношений администрации Пермского муниципального округа от 24.07.2023 № 1765, по лоту № 2 – распоряжение Комитета имущественных отношений администрации Пермского муниципального округа от 11.09.2023 № 2478 , по лоту № 3 - распоряжение Комитета имущественных отношений администрации Пермского муниципального округа от 11.09.2023 № 2475). Организатор аукциона – Комитет имущественных отношений администрации Пермского муниципального округа (далее – Комитет).

Шаг аукциона 3 % от начальной цены, задаток 100 % от начальной цены.

Заявки принимаются с 14 сентября 2023 года по 16 октября 2023 года по адресу: г. Пермь, ул. Верхне-Муллинская, 74а, 2 этаж, каб. 208, в рабочие дни с понедельника по четверг с 09-00 до 16-00, обед с 12-00 до 13-00, по пятницам прием заявок с 13-00 до 16-00.

К участию в аукционе допускаются физические лица (по лоту № 1), физические лица и КФХ (по лотам № 2, № 3), своевременно подавшие заявку, представившие надлежащим образом оформленные документы в соответствии с перечнем, внесшие задаток, поступивший ко дню определения участников аукциона на счет: ИНН 5948066481, КПП 594801001 ФЭУ Пермского муниципального округа (Комитет имущественных отношений администрации Пермского муниципального округа, 0554200004), единый казначейский счет 40102810145370000048, казначейский счет 03232643575460005600, БИК 015773997 Отделение Пермь Банка России // УФК по Пермскому краю г. Пермь, КБК: не заполняется или «0», ОКТМО не заполняется, назначение платежа: поступление задатка лот №.

Исполнение обязанности по внесению суммы задатка третьими лицами не допускается. Внесение суммы задатка третьими лицами не является оплатой задатка.

Перечень документов, прилагаемых к заявке:

1. Заявку на участие в аукционе по установленной форме (с указанием ИНН и СНИЛС заявителя) в 2-х экземплярах.
2. Документ, подтверждающий внесение задатка участником аукциона.
3. Копию документа, удостоверяющего личность.
4. реквизиты счета для возврата задатка (в 2-х экземплярах).
5. надлежащим образом заверенный перевод на русский язык документов о государственной регистрации юридического лица в соответствии с законодательством иностранного государства в случае, если заявителем является иностранное юридическое лицо.

В случае подачи заявки представителем Претендента предъявляется надлежащим образом оформленная доверенность и документ, удостоверяющий личность. Не поступление задатка на указанный счет на дату рассмотрения заявок на участие в аукционе является основанием для отказа в признании заявителя участником аукциона.

В случае участия физического лица в аукционе по предоставлению земельного участка для ведения личного подсобного хозяйства в соответствии с ч. 5 ст. 4 Федерального закона от 07.07.2003 № 112-ФЗ «О личном подсобном хозяйстве», закона Пермского края от 03.07.2023 № 206-ПК «Об установлении максимального размера общей площади земельных участков, которые могут находиться одновременно на праве собственности и (или) ином праве у граждан, ведущих личное подсобное хозяйство, на территории Пермского края» максимальный размер общей площади земельных участков установлен в размере 1 га.

Победителем аукциона признается участник аукциона, предложивший наибольший размер ежегодной арендной платы за земельный участок.

Комитет направляет победителю аукциона или единственному принявшему участие в аукционе его участнику три экземпляра подписанного проекта договора аренды в десятидневный срок со дня составления протокола о результатах аукциона. Договор аренды земельного участка заключается по цене, предложенной победителем аукциона, или в случае заключения указанного договора с единственным принявшим участие в аукционе его участником по начальной цене предмета аукциона. Если договор аренды в течение тридцати дней со дня направления победителю аукциона проектов указанных договоров не был им подписан и представлен в уполномоченный орган, организатор аукциона предлагает заключить указанные договоры иному участнику аукциона, который сделал предпоследнее предложение о цене предмета аукциона, по цене, предложенной победителем аукциона.

В случае если в течение тридцати дней со дня направления участнику аукциона, который сделал предпоследнее предложение о цене предмета аукциона, проекта договора аренды этот участник не представил в уполномоченный орган подписанные им договоры, организатор аукциона вправе объявить о проведении повторного аукциона или распорядиться земельным участком иным образом в соответствии с действующим земельным законодательством.

Внесенный победителем торгов задаток засчитывается в счет арендной платы за земельный участок. Заявителям, не допущенным к участию в аукционе, внесенные ими задатки возвращаются в течение трех рабочих дней со дня оформления протокола приема заявок на участие в аукционе. Лицам, участвовавшим в аукционе, но не победившим в нем задаток возвращается в течение трех рабочих дней со дня подписания протокола о результатах аукциона. Не допускается заключение договора аренды ранее чем через десять дней со дня размещения информации о результатах аукциона на сайте www.torgi.gov.ru. Задаток, внесенный лицом, признанным победителем аукциона, а также задаток, внесенный заявителем, признанным единственным участником аукциона, засчитываются в оплату арендной платы за земельный участок. Задатки, внесенные этими лицами, не заключившими договор аренды вследствие уклонения от заключения указанных договоров, не возвращаются.

Сведения о победителе аукциона, и заявителе, признанным единственным участником аукциона, уклонившихся от заключения договора аренды земельного участка, являющегося предметом аукциона, включаются в реестр недобросовестных участников аукциона.

Информация о проведении аукциона, проект договора аренды, бланк заявки на участие в торгах по всем лотам опубликованы на сайтах www.torgi.gov.ru, www.permraion.ru.

С пакетом аукционной документации (выписка из ЕГРН на земельный участок, отчет об оценке стоимости земельного участка при наличии, градостроительный план при наличии, письма эксплуатирующих организаций) можно ознакомиться по адресу: г. Пермь, ул. Верхне-Муллинская, 74а, 2 этаж, каб. 208, тел. 296-20-44, в приемные дни: понедельник и среда с 09-00 до 16-00, обед с 12-00 до 13-00. Осмотр земельного участка на местности претендент производит самостоятельно.

Место, дата, время рассмотрения заявок: **19 октября 2023 года** в 11-00 по адресу: г. Пермь, ул. Верхне-Муллинская, 74а. (присутствие участников не требуется).

Всем лицам, подавшим заявки на участие в аукционе необходимо обратиться 20 октября 2023 года с 09-40 до 10-00 по адресу: г. Пермь, ул. Верхне-Муллинская, 74а, 2 этаж, каб. 208, для получения уведомления о признании участниками аукциона или отказе в допуске к участию в аукционе.

Дата, место, время проведения аукциона **20 октября 2023 года** (присутствие участников является обязательным): в 10-00 часов по адресу: г. Пермь, ул. Верхне-Муллинская, 74а, 1 этаж, приемная.

КОМИССИЯ ПО ПОДГОТОВКЕ ПРОЕКТА ПРАВИЛ ЗЕМЛЕПОЛЬЗОВАНИЯ И ЗАСТРОЙКИ (КОМИССИЯ ПО ЗЕМЛЕПОЛЬЗОВАНИЮ И ЗАСТРОЙКЕ) ПРИ АДМИНИСТРАЦИИ ПЕРМСКОГО МУНИЦИПАЛЬНОГО ОКРУГА

ЗАКЛЮЧЕНИЕ

по результатам общественных обсуждений по проекту решения о предоставлении разрешения на отклонение от предельных параметров разрешенного строительства в отношении земельного участка с кадастровым номером 59:32:0010003:574, расположенного по адресу: Пермский край, Пермский район, Кукуштанское с/п, п. Кукуштан, ул. Ленина, 13

11.09.2023 СЭД-2023-299-01-12-01вн-980

Общественные обсуждения назначены постановлением главы Пермского муниципального округа от 17 августа 2023 г. № СЭД-2023-299-01-01-02-05С-107 (далее по тексту – Постановление главы Пермского муниципального округа).

Постановление главы Пермского муниципального округа опубликовано в газете «НИВА» от 24 августа 2023 г. № 33(8736), на официальном сайте Пермского муниципального округа в информационно-телекоммуникационной сети Интернет www.permraion.ru 24 августа 2023 г.

Вопрос общественных обсуждений: проект решения о предоставлении разрешения на отклонение от предельных параметров разрешенного строительства в части уменьшения минимального отступа от границ земельного участка до объекта капитального строительства со стороны земельного участка с кадастровым номером 59:32:0010003:575 с 3 м до 1 м, установленных для территориальной зоны Ж-1 «Зона застройки индивидуальными жилыми домами» Правилами землепользования и застройки Кукуштанского сельского поселения, утвержденными решением Земского Собрания Пермского муниципального района 25 декабря 2018 г. № 355 (в редакции постановлений администрации Пермского муниципального района от 02 сентября 2021 г. № СЭД-2021-299-01-01-05.С-470, от 08 декабря 2021 г. № СЭД-2021-299-01-01-05.С-668, от 01 декабря 2022 г. № СЭД-2022-299-01-01-05.С-708), для земельного участка с кадастровым номером 59:32:0010003:574, расположенного по адресу: Пермский край, Пермский район, Кукуштанское с/п, п. Кукуштан, ул. Ленина, 13 (далее – Проект)

Общественные обсуждения проводятся в период с 24 августа 2023 г. по 14 сентября 2023 г. г.

Настоящее заключение подготовлено на основании протокола общественных обсуждений от 07 сентября 2023 г.

Срок проведения общественных обсуждений с момента оповещения жителей муниципального образования об их проведении до дня опубликования заключения о результатах общественных обсуждений составляет не более месяца. Дата опубликования оповещения о начале общественных обсуждений – 24 августа 2023 г.

В период, предоставленный для учета предложений и замечаний по Проекту от заинтересованных лиц с 01 сентября 2023 г. по 07 сентября 2023 г. для включения их в протокол общественных обсуждений, предложений и замечаний не поступило.

Анализ протокола общественных обсуждений от 07 сентября 2023 г, показал, что процедура проведения общественных обсуждений соответствует, Федеральному закону от 06 октября 2003 г. № 131-ФЗ «Об общих принципах организации местного самоуправления в Российской Федерации», Положению об организации и проведении публичных слушаний, общественных обсуждений по вопросам градостроительной деятельности в Пермском муниципальном округе Пермского края, утвержденным решением Думы Пермского муниципального округа Пермского края от 22 сентября 2022 г. № 10, постановлению главы Пермского муниципального округа Пермского края от 17 августа 2023 г. № СЭД-2023-299-01-01-02-05С-107 «О назначении общественных обсуждений по проекту решения о разрешении на отклонение от предельных параметров разрешенного строительства для земельного участка с кадастровым номером 59:32:0010003:574, расположенного по адресу: Пермский край, Пермский район, Кукуштанское с/п, п. Кукуштан, ул. Ленина, 13».

Всем участникам общественных обсуждений были представлены равные права для выражения своего мнения.

Комиссия по подготовке проекта правил землепользования и застройки (комиссия по землепользованию и застройке) при администрации Пермского муниципального округа РЕШИЛА:

1. Считать общественные обсуждения состоявшимися.
2. Настоящее заключение о результатах общественных обсуждений и протокол общественных обсуждений по проекту решения о предоставлении разрешения на отклонение от предельных параметров разрешенного строительства для земельного участка с кадастровым номером 59:32:0010003:574, расположенного по адресу: Пермский край, Пермский район, Кукуштанское с/п, п. Кукуштан, ул. Ленина, 13 направить главе муниципального округа – главе администрации Пермского муниципального округа.

Стр. 11 →

← Стр. 10

3. Рекомендовать главе муниципального округа – главе администрации Пермского муниципального округа принять решение о предоставлении разрешения на отклонение от предельных параметров разрешенного строительства в части уменьшения минимального отступа от границ земельного участка до объекта капитального строительства со стороны земельного участка с кадастровым номером 59:32:0010003:575 с 3 м до 1 м, установленных для территориальной зоны Ж-1 «Зона застройки индивидуальными жилыми домами» Правилами землепользования и застройки Кукуштанского сельского поселения, утвержденными решением Земского Собрания Пермского муниципального района 25 декабря 2018 г. № 355 (в редакции постановлений администрации Пермского муниципального района от 02 сентября 2021 г. № СЭД-2021-299-01-01-05.С-470, от 08 декабря 2021 г. № СЭД-2021-299-01-01-05.С-668, от 01 декабря 2022 г. № СЭД-2022-299-01-01-05.С-708), для земельного участка с кадастровым номером 59:32:0010003:574, расположенного по адресу: Пермский край, Пермский район, Кукуштанское с/п, п. Кукуштан, ул. Ленина, 13.

4. Опубликовать результаты общественных обсуждений в газете «НИВА» и на официальном сайте Пермского муниципального округа в информационно-телекоммуникационной сети «Интернет» www.permraion.ru.

Председательствующий Е.Г. Небогатикова

КОМИССИЯ ПО ПОДГОТОВКЕ ПРОЕКТА ПРАВИЛ ЗЕМЛЕПОЛЬЗОВАНИЯ И ЗАСТРОЙКИ (КОМИССИЯ ПО ЗЕМЛЕПОЛЬЗОВАНИЮ И ЗАСТРОЙКЕ) ПРИ АДМИНИСТРАЦИИ ПЕРМСКОГО МУНИЦИПАЛЬНОГО ОКРУГА ПЕРМСКОГО КРАЯ

ЗАКЛЮЧЕНИЕ

о результатах публичных слушаний по проекту межевания территории кадастрового квартала 59:32:0910001 д. Большой Буртым Пермского муниципального округа Пермского края (Место проведения: г. Пермь, ул. Верхнемуллинская, д. 74а, кабинет № 222) 05 сентября 2023 года

Публичные слушания назначены постановлением главы Пермского муниципального округа Пермского края от 15 августа 2023 г. № СЭД-2023-299-01-01-02-05С-105 (далее по тексту – Постановление главы Пермского муниципального округа).

Инициатор публичных слушаний: комиссия по подготовке проекта правил землепользования и застройки (далее - комиссия по землепользованию и застройке) при администрации Пермского муниципального округа Пермского края.

Орган, ответственный за организацию и проведение публичных слушаний – комиссия по землепользованию и застройке.

Вопрос публичных слушаний: проект межевания территории кадастрового квартала 59:32:0910001 д. Большой Буртым Пермского муниципального округа Пермского края.

Публичные слушания состоялись 30 августа 2023 года в 16:00 по адресу: Пермский край, Пермский округ, с. Лобаново, ул. Культуры, д. 2/1. Ведущим публичных слушаний была Воеводина Елена Михайловна. Секретарем публичных слушаний была Тюрина Анастасия Константиновна.

В публичных слушаниях приняли участие 5 (пять) человек, в т.ч. представители Лобановского территориального управления администрации Пермского муниципального округа Пермского края (согласно списку присутствующих, на публичных слушаниях).

В ходе проведения публичных слушаний от заинтересованных лиц поступили предложения и замечания в письменном виде. Все вопросы рассмотрены комиссией по подготовке проекта правил землепользования и застройки (комиссии по землепользованию и застройке) при администрации Пермского муниципального округа Пермского края (далее – Комиссия). Предложения и замечания, Ф.И.О. заинтересованных лиц, решения Комиссии сведены в единую таблицу.

Рассмотрев представленные материалы по итогам публичных слушаний, комиссия по подготовке проекта правил землепользования и застройки (комиссии по землепользованию и застройке) при администрации Пермского муниципального округа РЕШИЛА:

№ п/п	Суть предложения или вопроса	Инициатор предложения	Заключение о соответствии норм	Решение Комиссии
1.	Предусмотреть ширину образуемого земельного участка :ЗУ78 10 метров.	Лобановское территориальное управление администрации Пермского муниципального округа Пермского края		
2.	Предусмотреть перераспределение земельного участка с кадастровым номером 59:32: 0910001:50 только до восточной стороны земельного участка с кадастровым номером 59:32: 0910001:37	Лобановское территориальное управление администрации Пермского муниципального округа Пермского края		
3.	Предусмотреть образование самостоятельного земельного участка с видом разрешенного использования «благоустройство территории» между земельными участками с кадастровыми номерами 59:32:0910001:37, 59:32:0910001:49 и 59:32:0910001:489, исключив перераспределение земельного участка с кадастровым номером 59:32:0910001:49 и земель, собственность на которые не разграничена, и частичного исключения перераспределения земельного участка с кадастровым номером 59:32: 0910001:50 и земель, собственность на которые не разграничена	Лобановское территориальное управление администрации Пермского муниципального округа Пермского края		
4.	Предусмотреть перераспределение земельного участка с кадастровым номером 59:32:0910001:134 с северо-восточной стороны при уменьшении местоположения границ и площади земельного участка 59:32:0000000:15928	Лобановское территориальное управление администрации Пермского муниципального округа Пермского края		
5.	Предусмотреть уменьшение земельного участка с кадастровым номером 59:32:0910001:300 с западной стороны, с одновременным увеличением местоположения границ и площади :ЗУ5, для обеспечения доступа к земельному участку с кадастровым номером 59:32:0910001:305	Лобановское территориальное управление администрации Пермского муниципального округа Пермского края		
6.	Перераспределение земельного участка с кадастровым номером 59:32:0910001:70 за счет земельного участка с кадастровым номером 59:32:0910001:300 удалить.	Лобановское территориальное управление администрации Пермского муниципального округа Пермского края		
7.	Уточнить границы земельного участка с кадастровым номером 59:32:0910001:163 по фактическому пользованию	Лобановское территориальное управление администрации Пермского муниципального округа Пермского края		
8.	Предусмотреть формирование земельного участка :ЗУ14 с видом разрешенного использования «для ведения личного подсобного хозяйства (приусадебный земельный участок» в соответствии со свидетельством о праве собственности на землю № 667 от 05.11.1992 года при условии уточнения границ земельного участка с кадастровым номером 59:32:0910001:163 по фактическому пользованию	Лобановское территориальное управление администрации Пермского муниципального округа Пермского края		
9.	Предусмотреть формирование земельного участка площадью 1500 кв. м. восточнее земельного участка с кадастровым номером 59:32:0910001:6985 при условии образования земельного участка с южной стороны под улично-дорожную сеть с целью обеспечения доступа	Лобановское территориальное управление администрации Пермского муниципального округа Пермского края		

1. Считать публичные слушания состоявшимися.

2. Настоящее заключение о результатах публичных слушаний и протокол публичных слушаний по проекту межевания территории кадастрового квартала 59:32:0910001 д. Большой Буртым Пермского муниципального округа Пермского края, направить главе муниципального округа – главе администрации Пермского муниципального округа Пермского края.

3. Рекомендовать главе муниципального округа – главе администрации Пермского муниципального округа Пермского края, утвердить доработанный по замечаниям проект межевания территории кадастрового квартала 59:32:0910001 д. Большой Буртым Пермского муниципального округа Пермского края.

4. Опубликовать результаты публичных слушаний в газете «НИВА» и на официальном сайте Пермского муниципального округа Пермского края в сети «Интернет».

Заместитель председателя Е.М. Воеводина
Секретарь А.К. Тюрина

Комитет имущественных отношений администрации Пермского муниципального округа в соответствии со ст. 39.18 Земельного кодекса РФ информирует о возможности предоставления следующего земельного участка:

в аренду:

земельный участок с кадастровым номером 59:32:2250001:1, площадью 1000 кв.м., расположенного по адресу: Пермский край, Пермский муниципальный округ, с. Фролы, ул. 5-я Ферма, 3, на землях населенных пунктов, с разрешенным использованием: «для ведения личного подсобного хозяйства»;

земельный участок с кадастровым номером 59:32:4150005:1134, площадью 107657 кв.м., расположенного по адресу: Пермский край, Пермский муниципальный округ, д. Хмелевка, на землях сельскохозяйственного назначения, с разрешенным использованием: «для сельскохозяйственного производства».

Граждане, заинтересованные в предоставлении земельного участка в течение 30 (тридцати) дней со дня опубликования настоящего извещения вправе подавать заявления о намерении участвовать в аукционе по предоставлению в аренду вышеуказанного земельного участка.

Заявления принимаются в Комитете имущественных отношений администрации Пермского муниципального округа по адресу: г. Пермь, ул. Верхне-Муллинская, 74а, 1 этаж, каб. 101, в рабочие дни с пн. по чт. с 9.00 до 16.00, пт. с 9.00 до 15.00 (перерыв с 12.00 до 13.00), или по электронной почте kio-torgi-pmo@mail.ru. Дата и время окончания приема заявлений – 13.10.2023 года до 15.00 часов.

Со схемой расположения земельных участков можно ознакомиться на сайте www.torgi.gov.ru.

ПОСТАНОВЛЕНИЕ
ГЛАВЫ ПЕРМСКОГО МУНИЦИПАЛЬНОГО ОКРУГА ПЕРМСКОГО КРАЯ

06.09.2023 СЭД-2023-299-01-01-02-05С-116

О назначении общественных обсуждений по проекту решения о разрешении на отклонение от предельных параметров разрешенного строительства в отношении земельного участка с кадастровым номером 59:32:3430011:127, расположенного по адресу: Пермский край, Пермский район, Фроловское с/п, с. Фролы, ул. Фроловская, д. 39

В соответствии с пунктом 26 части 1 статьи 16, статьей 28 Федерального закона от 06 октября 2003 г. № 131-ФЗ «Об общих принципах организации местного самоуправления в Российской Федерации», статьей 5.1, частью 4 статьи 40 Градостроительного кодекса Российской Федерации, пунктом 29 части 1 статьи 5, статьей 17, пунктами 3, 10 части 1 статьи 30 Устава Пермского муниципального округа Пермского края, Положением об организации и проведении публичных слушаний, общественных обсуждений по вопросам градостроительной деятельности в Пермском муниципальном округе Пермского края, утвержденным решением Думы Пермского муниципального округа Пермского края от 22 сентября 2022 г. № 10,

ПОСТАНОВЛЯЮ:

1. Назначить в период с 14 сентября 2023 г. по 05 октября 2023 г. проведение общественных обсуждений по проекту решения о разрешении на отклонение от предельных параметров разрешенного строительства в части уменьшения минимального отступа от границ земельного участка до объекта капитального строительства со стороны земельного участка с кадастровым номером 59:32:3430011:128 с 3 м до 1,5 м, установленных для территориальной зоны Ж-3 «Зона индивидуальной жилой застройки» Правилами землепользования и застройки Фроловского сельского поселения, утвержденными решением Земского Собрания Пермского муниципального района Пермского края от 30 мая 2019 г. № 399 (в редакции постановлений администрации Пермского муниципального района от 25 марта 2022 г. № СЭД-2022-299-01-01-05.С-168, от 26 мая 2022 г. № СЭД-2022-299-01-01-05.С-286, от 19 августа 2022 г. № СЭД-2022-299-01-01-05.С-487, от 25 ноября 2022 г. № СЭД-2022-299-01-01-05.С-696; в редакции постановлений администрации Пермского муниципального округа Пермского края от 12 апреля 2023 г. № СЭД-2023-299-01-01-05.С-230, от 23 июня 2023 г. № СЭД-2023-299-01-01-05.С-485), для земельного участка с кадастровым номером 59:32:3430011:127, расположенного по адресу: Пермский край, Пермский район, Фроловское с/п, с. Фролы, ул. Фроловская, д. 39 (далее – Проект).

2. Комиссии по подготовке проекта правил землепользования и застройки (комиссии по землепользованию и застройке) при администрации Пермского муниципального округа Пермского края по вопросу, указанному в пункте 1 настоящего постановления:

2.1. организовать и провести общественные обсуждения;

2.2. обеспечить соблюдение требований законодательства, правовых актов Пермского муниципального округа Пермского края по организации и проведению общественных обсуждений;

2.3. обеспечить с 14 сентября 2023 г. информирование заинтересованных лиц о проведении общественных обсуждений путем размещения оповещения о начале общественных обсуждений в газете «НИВА», на официальном сайте Пермского муниципального округа в информационно-телекоммуникационной сети Интернет (www.permraion.ru) и на информационных стендах, оборудованных около административного центра Фроловского территориального управления администрации Пермского муниципального округа Пермского края, в местах массового скопления граждан и в иных местах, расположенных на территории населенного пункта с. Фролы;

2.4. обеспечить в период с 22 сентября 2023 г. по 28 сентября 2023 г. размещение экспозиции, демонстрационных материалов и иных информационных документов по теме общественных обсуждений для предварительного ознакомления по адресу: Пермский край, с. Фролы, ул. Центральная, д. 4 (административный центр), ежедневно с 9:00 до 16:00, кроме субботы и воскресенья, на официальном сайте Пермского муниципального округа в информационно-телекоммуникационной сети Интернет (www.permraion.ru). Консультирование посетителей экспозиции осуществляет управление архитектуры и градостроительства администрации Пермского муниципального округа Пермского края по телефону 8 (342) 294 61 89;

2.5. обеспечить своевременную подготовку, опубликование и размещение заключения о результатах общественных обсуждений в газете «НИВА», на официальном сайте Пермского муниципального округа в информационно-телекоммуникационной сети Интернет (www.permraion.ru).

3. Участие граждан в общественных обсуждениях осуществляется в соответствии с Порядком участия граждан в общественных обсуждениях, размещенным на официальном сайте Пермского муниципального округа в информационно-телекоммуникационной сети Интернет (www.permraion.ru) в разделе «Публичные слушания и общественные обсуждения» (далее – Порядок).

4. Заинтересованные лица в период с 22 сентября 2023 г. по 28 сентября 2023 г. вправе представить свои предложения и замечания по Проекту для включения их в протокол общественных обсуждений:

- в электронном виде – на официальном сайте Пермского муниципального округа в информационно-телекоммуникационной сети Интернет (www.permraion.ru) согласно Порядку;
- в письменном виде – в управление архитектуры и градостроительства администрации Пермского муниципального округа Пермского края по адресу: 614500, г. Пермь, ул. Верхне-Муллинская, 74а, кабинет № 101;
- посредством записи в книге (журнале) учета посетителей экспозиции Проекта, подлежащего рассмотрению на общественных обсуждениях, размещенной в административном центре Фроловского территориального управления администрации Пермского муниципального округа Пермского края по адресу: Пермский край, с. Фролы, ул. Центральная, д. 4.

5. Срок проведения общественных обсуждений с момента оповещения жителей муниципального образования об их проведении до дня опубликования заключения о результатах общественных обсуждений составляет не более месяца.

6. Настоящее постановление опубликовать в газете «НИВА» и разместить на официальном сайте Пермского муниципального округа в информационно-телекоммуникационной сети Интернет (www.permraion.ru).

7. Настоящее постановление вступает в силу со дня его официального опубликования.

8. Контроль за исполнением настоящего постановления оставляю за собой.

В.Ю. Цветов

ПОСТАНОВЛЕНИЕ
ГЛАВЫ ПЕРМСКОГО МУНИЦИПАЛЬНОГО ОКРУГА ПЕРМСКОГО КРАЯ

07.09.2023 СЭД-2023-299-01-01-02-05С-117

О назначении общественных обсуждений по проекту решения о предоставлении разрешения на условно разрешенный вид использования для земельного участка с кадастровым номером 59:32:0380001:2614, расположенного по адресу: Пермский край, Пермский район, Двуреченское с/п, п. Горный, ул. Отрадная

В соответствии с пунктом 26 части 1 статьи 16, статьей 28 Федерального закона от 06 октября 2003 г. № 131-ФЗ «Об общих принципах организации местного самоуправления в Российской Федерации», частью 1 статьи 5.1, статьей 39 Градостроительного кодекса Российской Федерации, пунктом 29 части 1 статьи 5, частью 5 статьи 17, пунктами 3, 10 части 1 статьи 30 Устава Пермского муниципального округа Пермского края, Положением об организации и проведении публичных слушаний, общественных обсуждений по вопросам градостроительной деятельности в Пермском муниципальном округе Пермского края, утвержденным решением Думы Пермского муниципального округа Пермского края от 22 сентября 2022 г. № 10,

ПОСТАНОВЛЯЮ:

1. Назначить в период с 14 сентября 2023 г. по 05 октября 2023 г. проведение общественных обсуждений по проекту решения о предоставлении разрешения на условно разрешенный вид использования «Для индивидуального жилищного строительства», установленный для территориальной зоны Ж-1 «Зона среднеэтажной жилой застройки» Правилами землепользования и застройки Двуреченского сельского поселения, утвержденными решением Земского Собрания Пермского муниципального района 09 апреля 2013 г. № 325 (в редакции решений Земского Собрания Пермского муниципального района от 27 октября 2016 г. № 169, от 26 января 2017 г. № 191, от 30 мая 2019 г. № 398, от 16 апреля 2020 г. № 40, от 29 апреля 2021 г. № 131; в редакции постановлений администрации Пермского муниципального района от 24 марта 2022 г. № СЭД-2022-299-01-01-05.С-166, от 19 августа 2022 г. № СЭД-2022-299-01-01-05.С-486, от 10 ноября 2022 г. № СЭД-2022-299-01-01-05.С-651; в редакции постановления администрации Пермского муниципального округа Пермского края от 13 апреля 2023 г. № СЭД-2023-299-01-01-05.С-235), для земельного участка с кадастровым номером 59:32:0380001:2614, расположенного по адресу: Пермский край, Пермский район, Двуреченское с/п, п. Горный, ул. Отрадная (далее – Проект).

Стр. 12 →

← Стр. 11

2. Комиссии по подготовке проекта правил землепользования и застройки (комиссии по землепользованию и застройке) при администрации Пермского муниципального округа Пермского края по вопросу, указанному в пункте 1 настоящего постановления:

2.1. организовать и провести общественные обсуждения;

2.2. обеспечить соблюдение требований законодательства, правовых актов Пермского муниципального округа Пермского края по организации и проведению общественных обсуждений;

2.3. обеспечить 14 сентября 2023 г. информирование заинтересованных лиц о проведении общественных обсуждений путем размещения оповещения о начале общественных обсуждений в газете «НИВА», на официальном сайте Пермского муниципального округа в информационно-телекоммуникационной сети Интернет (www.permraion.ru) и на информационных стендах, оборудованных около административного центра Фроловского территориального управления администрации Пермского муниципального округа Пермского края; в местах массового скопления граждан и в иных местах, расположенных на территории населенного пункта п. Горный;

2.4. обеспечить в период с 22 сентября 2023 г. по 28 сентября 2023 г. размещение экспозиции, демонстрационных материалов и иных информационных документов по теме общественных обсуждений для предварительного ознакомления по адресу: Пермский край, с. Фролы, ул. Центральная, д. 4 (административный центр), ежедневно с 9:00 до 16:00, кроме субботы и воскресенья, на официальном сайте Пермского муниципального округа в информационно-телекоммуникационной сети Интернет (www.permraion.ru). Консультирование посетителей экспозиции осуществляет управление архитектуры и градостроительства администрации Пермского муниципального округа Пермского края по телефону 8 (342) 294 61 89;

2.5. обеспечить своевременную подготовку, опубликование и размещение заключения о результатах общественных обсуждений в газете «НИВА», на официальном сайте Пермского муниципального округа в информационно-телекоммуникационной сети Интернет (www.permraion.ru).

3. Участие граждан в общественных обсуждениях осуществляется в соответствии с Порядком участия граждан в общественных обсуждениях, размещенным на официальном сайте Пермского муниципального округа в информационно-телекоммуникационной сети Интернет (www.permraion.ru) в разделе «Публичные слушания и общественные обсуждения» (далее – Порядок).

4. Заинтересованные лица в период с 22 сентября 2023 г. по 28 сентября 2023 г. вправе представить свои предложения и замечания по Проекту для включения их в протокол общественных обсуждений:

- в электронном виде – на официальном сайте Пермского муниципального округа в информационно-телекоммуникационной сети Интернет (www.permraion.ru) согласно Порядку;

- в письменном виде – в управление архитектуры и градостроительства администрации Пермского муниципального округа Пермского края по адресу: г. Пермь, ул. Верхне-Муллинская, 74а, кабинет № 101;

- посредством записи в книге (журнале) учета посетителей экспозиции Проекта, подлежащего рассмотрению на общественных обсуждениях, размещенной в административном центре Фроловского территориального управления администрации Пермского муниципального округа Пермского края по адресу: Пермский край, с. Фролы, ул. Центральная, д. 4.

5. Срок проведения общественных обсуждений с момента оповещения жителей муниципального образования об их проведении до дня опубликования заключения о результатах общественных обсуждений составляет не более месяца.

6. Настоящее постановление опубликовать в газете «НИВА» и разместить на официальном сайте Пермского муниципального округа в информационно-телекоммуникационной сети Интернет (www.permraion.ru).

7. Настоящее постановление вступает в силу со дня его официального опубликования.

8. Контроль за исполнением настоящего постановления оставляю за собой.

В.Ю. Цветов

ПОСТАНОВЛЕНИЕ
ГЛАВЫ ПЕРМСКОГО МУНИЦИПАЛЬНОГО ОКРУГА ПЕРМСКОГО КРАЯ

11.09.2023 СЭД-2023-299-01-01-02-05С-118

О назначении общественных обсуждений по проекту решения о разрешении на отклонение от предельных параметров разрешенного строительства в отношении земельного участка с кадастровым номером 59:32:2310001:266, расположенного по адресу: Пермский край, Пермский муниципальный округ, д. Загришинское

В соответствии со статьей 5.1, частью 4 статьи 40 Градостроительного кодекса Российской Федерации пунктом 26 части 1 статьи 16, статьей 28 Федерального закона от 06 октября 2003 г. № 131-ФЗ «Об общих принципах организации местного самоуправления в Российской Федерации», пунктом 29 части 1 статьи 5, статьей 17, пунктами 3, 10 части 1 статьи 30 Устава Пермского муниципального округа Пермского края, Положением об организации и проведении публичных слушаний, общественных обсуждений по вопросам градостроительной деятельности в Пермском муниципальном округе Пермского края, утвержденным решением Думы Пермского муниципального округа Пермского края от 22 сентября 2022 г. № 10,

ПОСТАНОВЛЯЮ:

1. Назначить в период с 14 сентября 2023 г. по 05 октября 2023 г. проведение общественных обсуждений по проекту решения о разрешении на отклонение от предельных параметров разрешенного строительства в части уменьшения минимального отступа от границ земельного участка до объекта капитального строительства со стороны земельного участка с кадастровым номером 59:32:2310001:109 с 3 м до 0 м, со стороны проезда с 3 м до 0 м, со стороны земель, государственная собственность на которые не разграничена, с южной стороны с 3 м до 0 м, с восточной стороны с 3 до 1 м, в части увеличения максимального процента застройки с 30 % до 88 %, установленных для территориальной зоны Ж-1 – «Зона застройки индивидуальными жилыми домами» Правилами землепользования и застройки Хохловского сельского поселения, утвержденными решением Совета депутатов Хохловского сельского поселения Пермского муниципального района от 30 июля 2013 г. № 294 (в редакции решений Земского Собрания Пермского муниципального района Пермского края от 26 января 2017 г. № 200, от 27 февраля 2020 г. № 32; в редакции постановления администрации Пермского муниципального района Пермского края от 19 августа 2022 г. № СЭД-2022-299-01-01-05.С-482), для земельного участка с кадастровым номером 59:32:2310001:266, расположенного по адресу: Пермский край, Пермский муниципальный округ, д. Загришинское (далее – Проект).

2. Комиссии по подготовке проекта правил землепользования и застройки (комиссии по землепользованию и застройке) при администрации Пермского муниципального округа Пермского края по вопросу, указанному в пункте 1 настоящего постановления:

2.1. организовать и провести общественные обсуждения;

2.2. обеспечить соблюдение требований законодательства, правовых актов Пермского муниципального округа Пермского края по организации и проведению общественных обсуждений;

2.3. обеспечить с 14 сентября 2023 г. информирование заинтересованных лиц о проведении общественных обсуждений путем размещения оповещения о начале общественных обсуждений в газете «НИВА», на официальном сайте Пермского муниципального округа в информационно-телекоммуникационной сети Интернет (www.permraion.ru) и на информационных стендах, оборудованных около административного центра Кондратовского территориального управления администрации Пермского муниципального округа Пермского края, в местах массового скопления граждан и в иных местах, расположенных на территории населенного пункта д. Загришинское;

2.4. обеспечить в период с 22 сентября 2023 г. по 28 сентября 2023 г. размещение экспозиции, демонстрационных материалов и иных информационных документов по теме общественных обсуждений для предварительного ознакомления по адресу: Пермский край, д. Кондратово, ул. Садовое кольцо, д. 14 (административный центр), ежедневно с 9:00 до 16:00, кроме субботы и воскресенья, на официальном сайте Пермского муниципального округа в информационно-телекоммуникационной сети Интернет (www.permraion.ru). Консультирование посетителей экспозиции осуществляет управление архитектуры и градостроительства администрации Пермского муниципального округа Пермского края по телефону 8 (342) 294 61 89;

2.5. обеспечить своевременную подготовку, опубликование и размещение заключения о результатах общественных обсуждений в газете «НИВА», на официальном сайте Пермского муниципального округа в информационно-телекоммуникационной сети Интернет (www.permraion.ru).

3. Участие граждан в общественных обсуждениях осуществляется в соответствии с Порядком участия граждан в общественных обсуждениях, размещенным на официальном сайте Пермского муниципального округа в информационно-телекоммуникационной сети Интернет (www.permraion.ru) в разделе «Публичные слушания и общественные обсуждения» (далее – Порядок).

4. Заинтересованные лица в период с 22 сентября 2023 г. по 28 сентября 2023 г. вправе представить свои предложения и замечания по Проекту для включения их в протокол общественных обсуждений:

- в электронном виде – на официальном сайте Пермского муниципального округа в информационно-телекоммуникационной сети Интернет (www.permraion.ru) согласно Порядку;

- в письменном виде – в управление архитектуры и градостроительства администрации Пермского муниципального округа Пермского края по адресу: 614500, г. Пермь, ул. Верхне-Муллинская, 74а, кабинет № 101;

- посредством записи в книге (журнале) учета посетителей экспозиции Проекта, подлежащего рассмотрению на общественных обсуждениях, размещенной в административном центре Кондратовского территориального управления администрации Пермского муниципального округа Пермского края по адресу: Пермский край, д. Кондратово, ул. Садовое кольцо, д. 14.

5. Срок проведения общественных обсуждений с момента оповещения жителей муниципального образования об их проведении до дня опубликования заключения о результатах общественных обсуждений составляет не более месяца.

6. Настоящее постановление опубликовать в газете «НИВА» и разместить на официальном сайте Пермского муниципального округа в информационно-телекоммуникационной сети Интернет (www.permraion.ru).

7. Настоящее постановление вступает в силу со дня его официального опубликования.

8. Контроль за исполнением настоящего постановления оставляю за собой.

В.Ю. Цветов

ПОСТАНОВЛЕНИЕ
ГЛАВЫ ПЕРМСКОГО МУНИЦИПАЛЬНОГО ОКРУГА ПЕРМСКОГО КРАЯ

12.09.2023 СЭД-2023-299-01-01-02-05С-119

О назначении общественных обсуждений по проекту внесения изменений в Правила землепользования и застройки муниципального образования «Савинское сельское поселение» Пермского муниципального района Пермского края, утвержденные решением Земского Собрания Пермского муниципального района Пермского края от 28 сентября 2017 г. № 255

В соответствии с частью 1 статьи 5.1, статьями 31, 33 Градостроительного кодекса Российской Федерации, пунктом 2 статьи 7 Федерального закона от 14 марта 2022 г. № 58-ФЗ «О внесении изменений в отдельные законодательные акты Российской Федерации», пунктом 26 части 1 статьи 16 Федерального закона от 06 октября 2003 г. № 131-ФЗ «Об общих принципах организации местного самоуправления в Российской Федерации», пунктом 29 части 1 статьи 5, статьей 17, пунктами 3, 10 части 1 статьи 30 Устава Пермского муниципального округа Пермского края, Положением об организации и проведении публичных слушаний, общественных обсуждений по вопросам градостроительной деятельности в Пермском муниципальном округе Пермского края, утвержденным решением Думы Пермского муниципального округа Пермского края от 22 сентября 2022 г. № 10,

ПОСТАНОВЛЯЮ:

1. Назначить в период с 14 сентября 2023 г. по 12 октября 2023 г. проведение общественных обсуждений по проекту внесения изменений в Правила землепользования и застройки муниципального образования «Савинское сельское поселение» Пермского муниципального района Пермского края, утвержденные решением Земского Собрания Пермского муниципального района Пермского края от 28 сентября 2017 г. № 255 (в редакции решений Земского Собрания Пермского муниципального района от 20 февраля 2018 г. № 293, от 24 сентября 2020 г. № 77, от 25 февраля 2021 г. № 111; в редакции постановлений администрации Пермского муниципального района Пермского края от 26 июля 2021 г. № СЭД-2021-299-01-01-05.С-380, от 27 января 2022 г. № СЭД-2022-299-01-01-05.С-29, от 09 июня 2022 г. № СЭД-2022-299-01-01-05.С-329; в редакции постановления администрации Пермского муниципального округа Пермского края от 28 марта 2023 г. № СЭД-2023-299-01-01-05.С-182) (далее – Проект), для граждан, постоянно проживающих на территории, в отношении которой подготовлен Проект, а также для правообладателей находящихся в границах этой территории земельных участков и (или) расположенных на них объектов капитального строительства и для правообладателей помещений, являющихся частью указанных объектов капитального строительства (далее – участники общественных обсуждений).

2. Комиссии по подготовке проекта правил землепользования и застройки (комиссии по землепользованию и застройке) при администрации Пермского муниципального округа Пермского края по вопросу, указанному в пункте 1 настоящего постановления:

2.1. организовать и провести общественные обсуждения;

2.2. обеспечить соблюдение требований законодательства, правовых актов Пермского муниципального округа Пермского края по организации и проведению общественных обсуждений;

2.3. обеспечить с 14 сентября 2023 г. информирование участников общественных обсуждений о проведении общественных обсуждений путем размещения оповещения о начале общественных обсуждений в газете «НИВА», на официальном сайте Пермского муниципального округа в информационно-телекоммуникационной сети Интернет (www.permraion.ru) и на информационных стендах, в местах массового скопления граждан и в иных местах, расположенных на территории населенных пунктов Пермского муниципального округа: д. Ванюки, д. Большое Савино, д. Крохово, д. Малое Савино, д. Песьянка, д. Хмели, д. Ясыри, п. Сокол;

2.4. обеспечить в период с 22 сентября 2023 г. по 28 сентября 2023 г. размещение экспозиции, демонстрационных материалов и иных информационных документов по теме общественных обсуждений для предварительного ознакомления в здании Гамовского территориального управления администрации Пермского муниципального округа Пермского края по адресу: Российская Федерация, Пермский край, Пермский муниципальный округ, д. Песьянка, ул. Мелиораторов, д. 9, ежедневно с 9:00 до 16:00, кроме субботы и воскресенья, на официальном сайте Пермского муниципального округа в информационно-телекоммуникационной сети Интернет (www.permraion.ru). Консультирование посетителей экспозиции осуществляет управление архитектуры и градостроительства администрации Пермского муниципального округа Пермского края по телефону 294 61 16;

2.5. обеспечить своевременную подготовку, опубликование и размещение заключения о результатах общественных обсуждений в газете «НИВА», на официальном сайте Пермского муниципального округа в информационно-телекоммуникационной сети Интернет (www.permraion.ru).

3. Участие граждан в общественных обсуждениях осуществляется в соответствии с Порядком участия граждан в общественных обсуждениях, размещенным на официальном сайте Пермского муниципального округа в информационно-телекоммуникационной сети Интернет (www.permraion.ru) в разделе «Публичные слушания и общественные обсуждения» (далее – Порядок).

4. Заинтересованные лица в период с 22 сентября 2023 г. по 28 сентября 2023 г. вправе представить свои предложения и замечания по Проекту для включения их в протокол общественных обсуждений:

- в электронном виде – на официальном сайте Пермского муниципального округа в информационно-телекоммуникационной сети Интернет (www.permraion.ru) согласно Порядку;

- в письменном виде – в управление архитектуры и градостроительства администрации Пермского муниципального округа Пермского края по адресу: г. Пермь, ул. Верхне-Муллинская, 74а, кабинет № 101;

- посредством записи в книге (журнале) учета посетителей экспозиции Проекта, подлежащего рассмотрению на общественных обсуждениях, размещенной в здании Гамовского территориального управления администрации Пермского муниципального округа Пермского края по адресу: Российская Федерация, Пермский край, Пермский муниципальный округ, д. Песьянка, ул. Мелиораторов, д. 9.

5. Срок проведения общественных обсуждений с момента оповещения участников общественных обсуждений об их проведении до дня опубликования заключения о результатах общественных обсуждений составляет не более месяца.

6. Настоящее постановление опубликовать в газете «НИВА» и разместить на официальном сайте Пермского муниципального округа в информационно-телекоммуникационной сети Интернет (www.permraion.ru).

7. Настоящее постановление вступает в силу со дня его официального опубликования.

8. Контроль за исполнением настоящего постановления оставляю за собой.

В.Ю. Цветов

АДМИНИСТРАЦИЯ ПЕРМСКОГО МУНИЦИПАЛЬНОГО ОКРУГА ПЕРМСКОГО КРАЯ
ПОСТАНОВЛЕНИЕ

11.09.2023 СЭД-2023-299-01-01-05.С-709

Об отмене постановления администрации Пермского муниципального округа Пермского края от 31 августа 2023 г. № СЭД-2023-299-01-01-05.С-688 «О внесении изменений в проект межевания территории д. Мартьяново Фроловского сельского поселения Пермского муниципального района Пермского края на земельные участки с кадастровыми номерами 59:32:5410001:79 и 59:32:3480001:1176, утвержденный постановлением администрации Пермского муниципального района от 31 июля 2015 г. № 1208»

В соответствии с частью 1 статьи 48 Федерального закона от 06 октября 2003 г. № 131-ФЗ «Об общих принципах организации местного самоуправления в Российской Федерации», статьей 45 Устава Пермского муниципального округа Пермского края

администрация Пермского муниципального округа Пермского края ПОСТАНОВЛЯЕТ:

Отменить постановление администрации Пермского муниципального округа Пермского края от 31 августа 2023 г. № СЭД-2023-299-01-01-05.С-688 «О внесении изменений в проект межевания территории д. Мартьяново Фроловского сельского поселения Пермского муниципального района Пермского края на земельные участки с кадастровыми номерами 59:32:5410001:79 и 59:32:3480001:1176, утвержденный постановлением администрации Пермского муниципального района от 31 июля 2015 г. № 1208».

Опубликовать настоящее постановление в газете «НИВА» и разместить на официальном сайте Пермского муниципального округа в информационно-телекоммуникационной сети Интернет (www.permraion.ru).

Постановление вступает в силу со дня его официального опубликования.

Глава муниципального округа В.Ю. Цветов

АДМИНИСТРАЦИЯ ПЕРМСКОГО МУНИЦИПАЛЬНОГО ОКРУГА ПЕРМСКОГО КРАЯ
НАЧАЛЬНИК УПРАВЛЕНИЯ АРХИТЕКТУРЫ И ГРАДОСТРОИТЕЛЬСТВА
РАСПОРЯЖЕНИЕ

11.09.2023 СЭД-2023-299-12-12-01Р-58

О разработке проекта планировки и проекта межевания части территории д. Болгары Пермского муниципального округа Пермского края, включающей земельный участок с кадастровым номером 59:32:4090017:1292

В соответствии со статьями 45, 46 Градостроительного кодекса Российской Федерации, пунктом 26 части 1 статьи 16 Федерального закона от 06 октября 2003 г. № 131-ФЗ «Об общих принципах организации местного самоуправления в Российской Федерации», пунктом 2 части 6 статьи 40 Устава Пермского муниципального округа Пермского края, пунктом 5.7 раздела 5 Положения об управлении архитектуры и градостроительства администрации Пермского муниципального округа Пермского края, утвержденного распоряжением администрации Пермского муниципального округа Пермского края от 24 января 2023 г. № СЭД-2023-299-01-01-07.С-26:

Принять решение о подготовке проекта планировки и проекта межевания части территории д. Болгары Пермского муниципального округа Пермского края, включающей земельный участок с кадастровым номером 59:32:4090017:1292, согласно приложению 1 к настоящему распоряжению.

Стр. 13 →

← Стр. 12

Утвердить техническое задание на выполнение инженерно-геодезических изысканий, необходимых для подготовки проекта планировки и проекта межевания части территории д. Болгары Пермского муниципального округа Пермского края, включающей земельный участок с кадастровым номером 59:32:4090017:1292, согласно приложению 2 к настоящему распоряжению.

Утвердить состав векторных слоев документации по планировке территории, определенных по требованиям технической документации Региональной системы обеспечения градостроительной деятельности Пермского края, согласно приложению 3 к настоящему распоряжению.

4. Опубликовать настоящее распоряжение в газете «НИВА» и разместить на официальном сайте Пермского муниципального округа в информационно-телекоммуникационной сети Интернет (www.permraion.ru).

5. Настоящее распоряжение вступает в силу со дня его официального опубликования.

6. Контроль за исполнением настоящего распоряжения оставляю за собой.

Е.Г. Небогатикова

С приложениями к данному распоряжению можно ознакомиться на официальном сайте администрации Пермского муниципального округа по адресу http://www.permraion.ru

ОПОВЕЩЕНИЕ О НАЧАЛЕ ОБЩЕСТВЕННЫХ ОБСУЖДЕНИЙ

Общественные обсуждения по проекту решения о предоставлении разрешения на условно разрешенный вид использования для земельного участка с кадастровым номером 59:32:0380001:2614, расположенного по адресу: Пермский край, Пермский район, Двуреченское с/п, п. Горный, ул. Отрадная (далее – Проект) проводятся: в период с 14 сентября 2023 г. по 05 октября 2023 г.

Документы по теме общественных обсуждений будут размещены на официальном сайте Пермского муниципального округа в информационно-телекоммуникационной сети Интернет (www.permraion.ru)

Экспозиция проекта размещена в административном центре Фроловского территориального управления администрации Пермского муниципального округа Пермского края по адресу: Пермский край, с. Фролы, ул. Центральная, д. 4 в период с 22 сентября 2023 г. по 28 сентября 2023 г. ежедневно с 9:00 до 16:00, кроме субботы и воскресенья.

Участие граждан в общественных обсуждениях осуществляется в соответствии с Порядком участия граждан в общественных обсуждениях, размещенном на официальном сайте Пермского муниципального округа в информационно-телекоммуникационной сети Интернет (www.permraion.ru) в разделе «Публичные слушания и общественные обсуждения» (далее – Порядок).

Участники общественных обсуждений направляют предложения и замечания, касающиеся Проекта, подлежащего рассмотрению на общественных обсуждениях с 22 сентября 2023 г. по 28 сентября 2023 г. для включения их в протокол общественных обсуждений следующими способами:

- в электронном виде – на официальном сайте Пермского муниципального округа в информационно-телекоммуникационной сети Интернет (www.permraion.ru), согласно Порядка;

- в письменном виде – в управление архитектуры и градостроительства администрации Пермского муниципального округа по адресу: 614500, г. Пермь, ул. Верхне-Муллинская, 74а, кабинет № 101;

- посредством записи в книге (журнале) учета посетителей экспозиции Проекта, подлежащего рассмотрению на общественных обсуждениях, размещённой в административном центре Фроловского территориального управления администрации Пермского муниципального округа Пермского края по адресу: Пермский край, с. Фролы, ул. Центральная, д. 4.

ОПОВЕЩЕНИЕ О НАЧАЛЕ ОБЩЕСТВЕННЫХ ОБСУЖДЕНИЙ

Общественные обсуждения по проекту решения о разрешении на отклонение от предельных параметров разрешенного строительства для земельного участка с кадастровым номером 59:32:3430011:127, расположенного по адресу: Пермский край, Пермский район, Фроловское с/п, с. Фролы, ул. Фроловская, д. 39 (далее – Проект) проводятся: в период с 14 сентября 2023 г. по 05 октября 2023 г.

Документы по теме общественных обсуждений будут размещены на официальном сайте Пермского муниципального округа в информационно-телекоммуникационной сети Интернет (www.permraion.ru)

Экспозиция проекта размещена в административном центре Фроловского территориального управления администрации Пермского муниципального округа Пермского края по адресу: Пермский край, с. Фролы, ул. Центральная, д. 4 в период с 22 сентября 2023 г. по 28 сентября 2023 г. ежедневно с 9:00 до 16:00, кроме субботы и воскресенья.

Участие граждан в общественных обсуждениях осуществляется в соответствии с Порядком участия граждан в общественных обсуждениях, размещенном на официальном сайте Пермского муниципального округа в информационно-телекоммуникационной сети Интернет (www.permraion.ru) в разделе «Публичные слушания и общественные обсуждения» (далее – Порядок).

Участники общественных обсуждений направляют предложения и замечания, касающиеся Проекта, подлежащего рассмотрению на общественных обсуждениях с 22 сентября 2023 г. по 28 сентября 2023 г. для включения их в протокол общественных обсуждений следующими способами:

- в электронном виде – на официальном сайте Пермского муниципального округа в информационно-телекоммуникационной сети Интернет (www.permraion.ru), согласно Порядка;

- в письменном виде – в управление архитектуры и градостроительства администрации Пермского муниципального округа по адресу: 614500, г. Пермь, ул. Верхне-Муллинская, 74а, кабинет № 101;

- посредством записи в книге (журнале) учета посетителей экспозиции Проекта, подлежащего рассмотрению на общественных обсуждениях, размещённой в административном центре Фроловского территориального управления администрации Пермского муниципального округа Пермского края по адресу: Пермский край, с. Фролы, ул. Центральная, д. 4.

ОПОВЕЩЕНИЕ О НАЧАЛЕ ОБЩЕСТВЕННЫХ ОБСУЖДЕНИЙ

Общественные обсуждения по проекту решения о разрешении на отклонение от предельных параметров разрешенного строительства для земельного участка с кадастровым номером 59:32:2310001:266, расположенного по адресу: Пермский край, Пермский муниципальный округ, д. Загришинское (далее – Проект) проводятся: в период с 14 сентября 2023 г. по 05 октября 2023 г.

Документы по теме общественных обсуждений будут размещены на официальном сайте Пермского муниципального округа в информационно-телекоммуникационной сети Интернет (www.permraion.ru)

Экспозиция проекта размещена в административном центре Кондратовского территориального управления администрации Пермского муниципального округа Пермского края по адресу: Пермский край, д. Кондратово, ул. Садовое кольцо, д. 14 в период с 22 сентября 2023 г. по 28 сентября 2023 г. ежедневно с 9:00 до 16:00, кроме субботы и воскресенья.

Участие граждан в общественных обсуждениях осуществляется в соответствии с Порядком участия граждан в общественных обсуждениях, размещенном на официальном сайте Пермского муниципального округа в информационно-телекоммуникационной сети Интернет (www.permraion.ru) в разделе «Публичные слушания и общественные обсуждения» (далее – Порядок).

Участники общественных обсуждений направляют предложения и замечания, касающиеся Проекта, подлежащего рассмотрению на общественных обсуждениях с 22 сентября 2023 г. по 28 сентября 2023 г. для включения их в протокол общественных обсуждений следующими способами:

- в электронном виде – на официальном сайте Пермского муниципального округа в информационно-телекоммуникационной сети Интернет (www.permraion.ru), согласно Порядка;

- в письменном виде – в управление архитектуры и градостроительства администрации Пермского муниципального округа по адресу: 614500, г. Пермь, ул. Верхне-Муллинская, 74а, кабинет № 101;

- посредством записи в книге (журнале) учета посетителей экспозиции Проекта, подлежащего рассмотрению на общественных обсуждениях, размещённой в административном центре Кондратовского территориального управления администрации Пермского муниципального округа Пермского края по адресу: Пермский край, д. Кондратово, ул. Садовое кольцо, д. 14.

ОПОВЕЩЕНИЕ О НАЧАЛЕ ОБЩЕСТВЕННЫХ ОБСУЖДЕНИЙ

Общественные обсуждения по проекту: Проект внесения изменений в Правила землепользования и застройки муниципального образования «Савинское сельское поселение» Пермского муниципального района Пермского края, утвержденные решением Земского Собрания Пермского муниципального района Пермского края от 28 сентября 2017 г. № 255.

Проводятся: в период с 14 сентября 2023 г. по 12 октября 2023 г. общественные обсуждения по проекту внесения изменений в Правила землепользования и застройки муниципального образования «Савинское сельское поселение» Пермского муниципального района Пермского края, утвержденные решением Земского Собрания Пермского муниципального района Пермского края от 28 сентября 2017 г. № 255 (в редакциях решений Земского Собрания Пермского муниципального района от 20 февраля 2018 г. № 293, от 24 сентября 2020 г. № 77, от 25 февраля 2021 г. № 111; в редакциях постановлений администрации Пермского муниципального района Пермского края от 26 июля 2021 г. № СЭД-2021-299-01-01-05.С-380, от 27 января 2022 г. № СЭД-2022-299-01-01-05.С-29, от 09 июня 2022 г. № СЭД-2022-299-01-01-05.С-329; постановления администрации Пермского муниципального округа Пермского края от 28 марта 2023 г. № СЭД-2023-299-01-01-05.С-182) (далее – Проект), для граждан, постоянно проживающих на территории, в отношении которой подготовлен Проект, а также для правообладателей находящихся в границах этой территории земельных участков и (или) расположенных на них объектов капитального строительства и для правообладателей помещений, являющихся частью указанных объектов капитального строительства (далее – участники общественных обсуждений).

Проект будет размещен на официальном сайте Пермского муниципального округа в информационно-телекоммуникационной сети Интернет (www.permraion.ru).

Экспозиция проекта размещена: Российская Федерация, Пермский край, Пермский муниципальный округ, д. Песьянка, ул. Мелиораторов, д. 9, в период с 22 сентября 2023 г. по 28 сентября 2023 г. ежедневно с 9:00 до 16:00, кроме субботы и воскресенья.

Участие граждан в общественных обсуждениях осуществляется в соответствии с Порядком участия граждан в общественных обсуждениях, размещенном на официальном сайте Пермского муниципального округа в информационно-телекоммуникационной сети Интернет (www.permraion.ru) в разделе «Публичные слушания и общественные обсуждения» (далее – Порядок).

Участники общественных обсуждений направляют предложения и замечания, касающиеся Проекта, подлежащего рассмотрению на общественных обсуждениях, в период с 22 сентября 2023 г. по 28 сентября 2023 г., для включения их в протокол общественных обсуждений следующими способами:

- в электронном виде – на официальном сайте Пермского муниципального округа в информационно-телекоммуникационной сети Интернет (www.permraion.ru), согласно Порядка;

- в письменном виде – в управление архитектуры и градостроительства администрации Пермского муниципального округа Пермского края по адресу: г. Пермь, ул. Верхне-Муллинская, 74а, кабинет № 101;

- посредством записи в книге (журнале) учета посетителей экспозиции Проекта, подлежащего рассмотрению на общественных обсуждениях, размещённой в здании Гамовского территориального управления администрации Пермского муниципального округа Пермского края по адресу: Российская Федерация, Пермский край, Пермский муниципальный округ, д. Песьянка, ул. Мелиораторов, д. 9.

АДМИНИСТРАЦИЯ ПЕРМСКОГО МУНИЦИПАЛЬНОГО ОКРУГА ПЕРМСКОГО КРАЯ
ПОСТАНОВЛЕНИЕ

08.09.2023 СЭД-2023-299-01-01-05.С-708

О внесении изменений в перечень земельных участков, расположенных на территории Пермского муниципального округа Пермского края, предназначенных для бесплатного предоставления многодетным семьям, утвержденный постановлением администрации Пермского муниципального округа Пермского края от 26 июля 2023 г. № СЭД-2023-299-01-01-05.С-579

В соответствии с пунктом 3 части 1 статьи 16 Федерального закона от 06 октября 2003 г. № 131-ФЗ «Об общих принципах организации местного самоуправления в Российской Федерации», Законом Пермского края от 01 декабря 2011 г. № 871-ПК «О бесплатном предоставлении земельных участков многодетным семьям в Пермском крае», решением Думы Пермского муниципального округа Пермского края от 27 апреля 2023 г. № 156 «Об установлении размеров земельных участков, предоставляемых многодетным семьям в собственность бесплатно на территории Пермского муниципального округа Пермского края», пунктом 2.6 раздела 2 Порядка формирования перечня земельных участков, расположенных на территории Пермского муниципального округа Пермского края, предназначенных для бесплатного предоставления многодетным семьям, утвержденного постановлением администрации Пермского муниципального округа Пермского края от 29 марта 2023 г. № СЭД-2023-299-01-01-05.С-184, пунктом 3 части 1 статьи 5, пунктом 6 части 2 статьи 30 Устава Пермского муниципального округа Пермского края

администрация Пермского муниципального округа Пермского края ПОСТАНОВЛЯЕТ:

1. Перечень земельных участков, расположенных на территории Пермского муниципального округа Пермского края, предназначенных для бесплатного предоставления многодетным семьям, утвержденный постановлением администрации Пермского муниципального округа Пермского края от 26 июля 2023 г. № СЭД-2023-299-01-01-05.С-579, изложить в новой редакции согласно приложению к настоящему постановлению.

2. Опубликовать настоящее постановление в газете «НИВА» и разместить на официальном сайте Пермского муниципального округа в информационно-телекоммуникационной сети Интернет (www.permraion.ru).

3. Настоящее постановление вступает в силу со дня его официального опубликования.

Глава муниципального округа В.Ю. Цветов

УТВЕРЖДЕН
постановлением администрации Пермского муниципального округа Пермского края от 08.09.2023 № СЭД-2023-299-01-01-05.С-708

ПЕРЕЧЕНЬ
земельных участков, расположенных на территории Пермского муниципального округа Пермского края, предназначенных для бесплатного предоставления многодетным семьям

№ п/п	Местоположение земельного участка	Кадастровый номер земельного участка	Площадь земельного участка (кв.м)	Вид разрешенного использования земельного участка	Категория земельного участка	Обременения земельного участка	Отсутствие (наличие) неудобиц (закустаренность, залесенность, заболоченность, захламленность и др.), свалок, состояние рельефа
1	2	3	4	5	6	7	8
1	Пермский край, Пермский район, с.п. Сылвенское, п. Сылва, ул. Фабричная, з/у 8	59:32:0050027:15391	799	Ведение садоводства	Земли населенных пунктов	Отсутствуют	Отсутствуют
2	Пермский край, Пермский район, Сылвенское с/п, п. Сылва	59:32:0050027:15163	798	Ведение садоводства	Земли населенных пунктов	Земельный участок частично расположен: в охранной зоне ВЛ-6 кВ ф. Ельники	Отсутствуют
3	Пермский край, Пермский район, Сылвенское с/п, п. Сылва	59:32:0050027:15164	798	Ведение садоводства	Земли населенных пунктов	Отсутствуют	Отсутствуют
4	Пермский край, Пермский муниципальный округ, п. Сылва	59:32:0050027:16622	791	Ведение садоводства	Земли населенных пунктов	Отсутствуют	Отсутствуют
5	Пермский край, Пермский муниципальный округ, п. Сылва	59:32:0050027:16623	789	Ведение садоводства	Земли населенных пунктов	Отсутствуют	Отсутствуют
6	Пермский край, Пермский муниципальный округ, п. Сылва	59:32:0050027:16627	788	Ведение садоводства	Земли населенных пунктов	Отсутствуют	Отсутствуют
7	Пермский край, Пермский муниципальный округ, п. Сылва	59:32:0050027:16621	788	Ведение садоводства	Земли населенных пунктов	Отсутствуют	Отсутствуют
8	Пермский край, Пермский муниципальный округ, п. Сылва	59:32:0050027:16620	789	Ведение садоводства	Земли населенных пунктов	Отсутствуют	Отсутствуют
9	Пермский край, Пермский муниципальный округ, п. Сылва	59:32:0050027:16629	788	Ведение садоводства	Земли населенных пунктов	Отсутствуют	Отсутствуют
10	Пермский край, Пермский муниципальный округ, п. Сылва	59:32:0050027:16624	788	Ведение садоводства	Земли населенных пунктов	Отсутствуют	Отсутствуют
11	Пермский край, Пермский муниципальный округ, п. Сылва	59:32:0050027:16628	788	Ведение садоводства	Земли населенных пунктов	Отсутствуют	Отсутствуют
12	Пермский край, Пермский муниципальный округ, п. Сылва	59:32:0050027:16630	788	Ведение садоводства	Земли населенных пунктов	Отсутствуют	Отсутствуют
13	Пермский край, Пермский муниципальный округ, п. Сылва	59:32:0050027:16631	788	Ведение садоводства	Земли населенных пунктов	Отсутствуют	Отсутствуют
14	Пермский край, Пермский муниципальный округ, п. Сылва	59:32:0050027:16625	788	Ведение садоводства	Земли населенных пунктов	Отсутствуют	Отсутствуют

ХЛЕБОСОЛЬНЫЙ КНЯЗЬ

XI фестиваль Александра Невского удивлял, укреплял, соединял жителей всего Прикамья

Александр Невский — одна из самых ярких фигур в русской истории и общественной памяти. И дело тут не только в том, что он побеждал шведов и немцев, вторгнувшихся на русские земли. Ранее и его отец великий князь Ярослав Всеволодович, и другие князья и воеводы одерживали не менее убедительные победы и в более крупных битвах. Но Александр Ярославич встал на защиту родной страны от иноземных захватчиков в то нелегкое время, когда Русь переживала тяжелейшие поражение от туменов Бату-хана.

Сергей ТРЕТЬЯКОВ
Фото Алексея ЖУРАВЛЕВА

Отборные дружины пали под монгольскими стрелами, многие князья погибли или бежали, народ был в ужасе, города в руинах. Соседи поглядывали на Русь, как стервятники на умирающую лошадь — нельзя ли отхватить где кусочек. Разбив шведов на Неве, отбив у тевтонцев Псков и пограничные крепости, а потом закрепив свой успех на Чудском озере, Александр Невский доказал — Русь еще жива, Русь будет жить! После этого его имя было на слуху во все времена и эпохи — в Русском царстве XVI века князя причислили к лику святых. Император Петр Первый основал в своей новой столице Санкт-Петербурге Александро-Невскую Лавру. Орденами Александра Невского будут награждать и в Российской империи, и в Советском Союзе.

Лобановский храм Александра Невского успешно пережил нелегкое для православия время, будто имя покровителя защищало его. И вот уже одиннадцать лет храм является центром проведения фестиваля в честь святого князя.

— Наш фестиваль — торжество веры, силы духа и мужества человека, — подчеркнул настоятель храма **отец Федор** на открытии фестиваля в воскресенье, 10 сентября. — Без мужества мы бы не смогли осилить ни один путь, достичь каких-то результатов, даже организовать этот фестиваль. Мы – это жители нашего села и все, кто неравнодушен к нашему Отечеству, нашей истории и нашей культуре, все, кто приехал на фестиваль трудиться, отдыхать и радоваться вместе с нами. Я надеюсь, что все уйдут отсюда немного обогащенные духовностью, культурой и верой. Дай Бог, чтобы этот фестиваль жил и радовал нас и дальше.

В честь праздника в Лобаново приехало множество людей из Перми, Бершети, Кондратово, Чайковского, Верещагино и других городов и сел. Вся фестивальная поляна была разделена на тематические зоны — улицы. На Ремесленной улице проходили мастер-классы — гости фестиваля плели кукол из сена, лепили забавные украшения из глины, учились делать из полосок бересты брелки, готовили хлеб на закваске.

— Закваска позволяет сделать хлеб пышным безо всяких дрожжей, — рассказала мастерица из села Сепыч **Тамара Владимировна.** — Я ставлю хлеб на традиционном овсяном квасе с солодом. Тесто готовили с вечера, а на утро женщины его катали в специальных деревянных чашках с двумя ручками, вот у меня есть такая, старинная деревенская. Так хлеб получал красивую ровную форму, к тому же женщинам не всегда можно было прикасаться к тесту руками.

На Старинной улице дети с восторгом повторяли работу друзей Тома Сойера и красили забор. Тут же музей истории Пермского округа подготовил выставку с предметами крестьянского быта от котелков до кочедыков — инструментов, которыми плели из бересты и лапти, и пестери (они же короба или кузова). С такими пестерями за спиной наши предки ходили в лес за грибами-ягодами. Их тоже можно было увидеть на выставке.

На Гончарной улице любой желающий мог поработать на гончарном круге под руководством мастера из Чайковского и сделать глиняный колокольчик или горшочек. В проулке «Деревенская завалинка» выступали фольклорные ансамбли, здесь же расположилась библиотека на колесах «Кибо».

Частью большого фестиваля Александра Невского стал маленький фестиваль солдатской кухни «Каша из топора», организованный на средства гранта губернатора Пермского края. Сразу в нескольких больших котлах шеф-повар **Иван Чадов** приготовил кашу из гречки и полбы с мясом для всех гостей фестиваля. Полба — это одна из разновидностей пшеницы, естественный гибрид домашней и дикой разновидностей. Помните, пушкинский Балда требовал кормить себя полбой? Это неприхотливое растение с питательным и вкусным зерном, но только урожай дает маленький относительно пшеницы, поэтому сейчас не очень распространено.

— Я повторил рецепт солдатской каши, который берет истоки в 1799 году, когда Александр Суворов перевел русскую армию через Альпы, — рассказал Иван Чадов. — Когда продовольствие стало подходить к концу, полководец велел варить кашу на всех солдат и офицеров из всех имеющихся продуктов, собрав в котлах разные крупы, морковь, лук, сало и остатки мяса. Получилось замечательное блюдо, получившее название «суворовская каша».

Под сводами Лобановского храма во время фестиваля разносилось пение, хоть духовное и религиозное, но не очень каноничное. Народный ансамбль «Верхнокамье» из Верещагинского района открыл концерт душевной народной песней «Как ходил жа грешный человечек…» Духовную тему подхватили солисты Пермской филармонии «Хорус-квартет», исполнившие торжественные гимны в честь Ильи-пророка и Александра Невского, написанные пермским композитором и священником **Игорем Ануфриевым.**

В это время на главной сцене показывали документальный фильм об истории Лобаново «Старожилы», снятый в этом году в рамках окружного конкурса «Твое время».

Тут же выступали и проводили подвижные игры фольклорные коллективы со всего Прикамья.

Во время фестиваля состоялся конкурс семейной кухни с дегустацией. А под конец по традиции всех накормили на «Хлебосольной поляне» традиционными бутербродами с салом и печеной картошкой. Уйти с этого гостеприимного праздника голодным было решительно невозможно.

— Замечательно, что уже больше десяти лет этот фестиваль собирает как жителей, так и гостей села Лобаново, — отметил **Владимир Цветов,** глава Пермского округа. — И как бы ни менялись темы фестиваля, площадки на нем, суть остается неизменной — укрепление российских духовно-нравственных ценностей: семья, любовь, уважение к старшим, знание истории своей страны и малой родины.

Фестиваль Александра Невского стал победителем президентского конкурса культурных инициатив, регионального проекта «59 фестивалей 59 региона».

ОБЪЯВЛЕНИЯ

ПРОДАМ

- КУР-НЕСУШЕК от 120 дней.Бесплатная доставка от 5 шт. Тел.: 8 -958-100-27-48. САЙТ: NESUSHKI.RU.
- Чернозем, перегной, навоз, песок, ПГС, ОПГС, щебень, гравий. Тел.: 204-65-59.
- Чернозем, торф, навоз, перегной. Песок, ПГС, щебень, гравий (от мешка до грузовика). Дрова, горбыль (сухие), опил. Тел.: 246-12-09.
- Солому в рулонах 2023 г. Дрова, навоз, чернозем, перегной, торф, песок, ПГС, щебень. Доставка. Тел. 278-55-40, 8-950-45-36-475.

КУПЛЮ

- Авто-мототехнику в любом состоянии, деньги сразу. Тел.: 8-919-47-19-201.
- Ёлочные игрушки, предметы СССР. Тел.: 8-982-48-65-870.

РАБОТА

- ВОДИТЕЛЬ кат. «С» з/п 40-80 тыс. руб. в месяц. Грузчики-разнорабочие з/п от 30 тыс. руб., проживание. с. Лобаново, Тел.: 8(342) 271-81-41.

РАЗНОЕ

- Клуб знакомств «Виктория». Тел.: 8-902-83-95-641.
- Аттестат, выданный Мостовской средней школой, в 1994 году на имя Абашева Алексея Саляковича, считать недействительным.
- Аттестат об основном общем образовании среднеобразовательной школы №12 г. Кунгур, серия 59БВ 0095193, выданный 2012 г. на имя Мельниковой Анастасии Александровны, считать недействительным.

ВЫВОЗ МУСОРА
Грузчики.Газели
УТИЛИЗАЦИЯ
8-919-47-039-40

СРОЧНО КУПЛЮ

АВТОМОБИЛЬ
также любую ДРУГУЮ ТЕХНИКУ В ЛЮБОМ СОСТОЯНИИ
8 982-244-24-60

РЕМОНТ
срочный • на дому
СТИРАЛЬНЫХ МАШИН
ХОЛОДИЛЬНИКОВ, СВЧ, ТВ
ЛЮБОЙ БЫТОВОЙ ТЕХНИКИ
Вызов 0 руб. Опыт
Гарантия. Скидки
ПОКУПКА / ПРОДАЖА Б/У
8-908-272-09-63
278-82-95

РЕМОНТ НА ДОМУ. БЕЗ ВЫХОДНЫХ
ХОЛОДИЛЬНИКОВ
«Стинол», «Индезит»
«Аристон», «Атлант»
«Бирюса» и другие
СТИРАЛЬНЫХ МАШИН
ГАРАНТИЯ. ВСЕ РАЙОНЫ
ПЕНСИОНЕРАМ СКИДКА
298-48-14, 242-02-10

ВЫКУП ЛЮБЫХ АВТО ЗА 20 МИНУТ ®
также с проблемными документами и авто на запчасти
Тел. 8-912-98-67-330

ТРЕБУЮТСЯ РАЗНОРАБОЧИЕ
Кондратово
Есть много других районов
Телефон
8-909-109-09-47

ТРЕБУЮТСЯ:
ОХРАННИКИ
СТОРОЖА
МУЖЧИНЫ, ЖЕНЩИНЫ
✓ Вахта в г. Пермь
✓ Обучение за счет организации
✓ Устройство по ТК РФ
✓ Зарплата своевременно
✓ Соцпакет
8-950-442-47-82, 8-912-985-31-17

СРОЧНО ТРЕБУЮТСЯ СОТРУДНИКИ ОХРАНЫ
Помощь в получении удостоверения.
Объекты в г. Перми. Графики разные.
Устройство по ТК. Полный соц.пакет.
Тел.: (342)222-62-27,
8-909-73-37-497

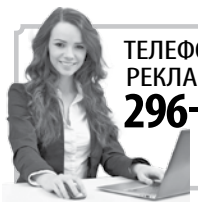
ТЕЛЕФОН РЕКЛАМНОГО ОТДЕЛА
296-21-33
НИВА

НА ШВЕЙНОЕ ПРОИЗВОДСТВО ТРЕБУЮТСЯ:
- ШВЕИ
- ЗАКРОЙЩИКИ
- КОНТРОЛЕРЫ КАЧЕСТВА
- ИНЖЕНЕР-КОНСТРУКТОР
- МАСТЕР ПРОИЗВОДСТВА

Рассмотрим кандидатуры без опыта работы. Для швей — обучение на производстве. Дорога до предприятия оплачивается. Иногородним предоставляется временное жилье.
г. Пермь, Бойный пер., д.1. Тел.: 8(342) 263-18-07, 8-912-070-0305

АО «Агросила Птицефабрика Пермская»
ПРИГЛАШАЕТ НА РАБОТУ:
- **Изготовитель полуфабрикатов из мяса птицы** (без опыта работы; з/п от 37 000);
- **Обработчик птицы** (без опыта работы, з/п от 32 000);
- **Оператор птицефабрик и механизированных ферм** (место работы: п. Сылва, с. Бершеть, з/п от 32 000);
- **Ветеринарный врач** (з/плата от 42 000)
- **Начальник газовой службы** (з/плата 55 000);
- **Начальник цеха водоканала** (з/плата 55 000);
- **Электромонтер** (з/плата от 35 000);
- **Слесарь КИП и А** (место работы: п. Сылва, с. Бершеть; з/п 40 000);
- **Повар** (з/плата от 26 000);
- **Уборщик производственных помещений** (з/плата от 19 000).

ТЕЛЕФОНЫ ОТДЕЛА КАДРОВ:
+7 (342) 296-79-52; +7(958) 143 01 68; +7 (958) 143 01 57

ЧЕРКИЗОВО РАБОТА
ОТКРЫТЫ ВАКАНСИИ:
- ОПЕРАТОР-ПТИЦЕВОД (гр. 4/2) ..... з/п 46 600 р.
- СЛЕСАРЬ ПО ОБСЛУЖИВАНИЮ ПТИЦЕВОДЧЕСКОГО ОБОРУДОВАНИЯ (гр. 5/2) ..... з/п 43 000 р.
- ЭЛЕКТРОМОНТЕР ПО РЕМОНТУ И ОБСЛУЖИВАНИЮ ЭЛЕКТРООБОРУДОВАНИЯ (гр. 5/2) ..... з/п 42 000 р.
- ТРАКТОРИСТ (гр. 5/2) ..... з/п 29 100 р.
- ВЕТЕРИНАРНЫЙ ВРАЧ (гр. 5/2, цех убоя) ..... з/п 47 800 р.
- ОПЕРАТОР ЛИНИИ (гр. 5/2, цех убоя) ..... з/п 37 400 р.
- ЭЛЕКТРОМОНТЕР ПО РЕМОНТУ И ОБСЛУЖИВАНИЮ ЭЛЕКТРООБОРУДОВАНИЯ (гр. 5/2, цех убоя) ..... з/п 38 900 р.
- СЛЕСАРЬ ПО РЕМОНТУ И ОБСЛУЖИВАНИЮ ОБОРУДОВАНИЯ (гр. 5/2) ..... з/п 40 000 р.
- ИНЖЕНЕР-МЕХАНИК (гр. 5/2) ..... з/п 64 900 р.
- ИНЖЕНЕР ПО НАДЗОРУ ЗА СТРОИТЕЛЬСТВОМ (гр. 5/2) ..... з/п 87 500 р.
- ДЕЗИНФЕКТОР (гр. 5/2) ..... з/п 35 000 р.
- СЛЕСАРЬ-РЕМОНТНИК (гр. 5/2) ..... з/п 43 000 р.

• Бесплатный медосмотр и спецодежда
• Официальное трудоустройство с 1-го дня работы
• Белая зарплата 2 раза в месяц

Место работы: Пермский край, с. Платошино, Платошинская птицефабрика
Собеседование по телефону: 8 958 160 49 52

ИЗВЕЩЕНИЕ О ПРОВЕДЕНИИ СОБРАНИЯ О СОГЛАСОВАНИИ МЕСТОПОЛОЖЕНИЯ ГРАНИЦ ЗЕМЕЛЬНОГО УЧАСТКА

Кадастровым инженером Юрловой Юлией Александровной, адрес: г. Пермь, ш.Космонавтов, 252, оф.202, bti252@yandex.ru, т.89028362007 № регистрации в государственном реестре лиц, осуществляющих кадастровую деятельность 21972, выполняются кадастровые работы в отношении ЗУ с кадастровыми №: 59:32:5460002:45 (Пермский край, Пермский р-н, Савинское с/п, с/к Ивушка, уч.7) заказчик Кузнецов А.С.(г.Пермь, ул.Мира, 113-176 т.89824884786) собрание заинтересованных лиц по поводу согласования местоположения границ состоится по адресу: Пермский край, Пермский р-н, Савинское с/п, с/к Ивушка у ворот сада 16.10.2023г. в 11:00, т.2318434.

С проектом межевого плана ЗУ можно ознакомиться по адресу: г.Пермь, ш.Космонавтов,252,оф.202.

Обоснованные возражения относительно местоположения границ в межевом плане и требования о проведении согласования местоположения границ ЗУ на местности принимаются с 14.09.2023г. по 16.10.2023г. по адресу: г.Пермь, ш.Космонавтов,252,оф.202. Смежные ЗУ с правообладателями которых требуется согласовать местоположение границ расположены в кадастровых кварталах 59:32:5460002.

При проведении согласования местоположения границ при себе необходимо иметь документ, удостоверяющий личность, а также документы о правах на ЗУ.

ИЗВЕЩЕНИЕ О ПРОВЕДЕНИИ СОБРАНИЯ О СОГЛАСОВАНИИ МЕСТОПОЛОЖЕНИЯ ГРАНИЦ ЗЕМЕЛЬНОГО УЧАСТКА

Кадастровым инженером Галкиным Денисом Валерьевичем, почтовый адрес: 614523, Пермский край, Пермский район, п. Красный Восход, ул. Лесная, д. 6а, e-mail:deniso5@yandex.ru, т.2584554, т.89027948504, №регистрации в государственном реестре лиц осуществляющих кадастровую деятельность 22680, выполняются кадастровые работы по уточнению местоположения границ и площади земельного участка с кадастровым номером 59:32:1220002:30, расположенного по адресу: Пермский край, Пермский р-н, Лобановское с/п, п. Мулянка, снт Россиянка.

Заказчиком кадастровых работ является Одинцов Владимир Петрович, почтовый адрес: 614535, Пермский край, Пермский р-н, Мулянка п, Школьная ул, д. 3, кв 21, т.89630111886. Собрание заинтересованных лиц по поводу согласования местоположения границ и площади состоится 17.10.2023г. по адресу: Пермский край, Пермский район, п. Мулянка, ул. Октябрьская, д. 33 в 11ч. 00мин;

С проектом межевого плана земельного участка можно ознакомиться по адресу: г. Пермь, ш.Космонавтов, д.244, оф.102.

Обоснованные возражения относительно местоположения границ и площади, содержащихся в проекте межевого плана, и требований о проведении согласования местоположения границ земельного участка на местности принимаются с 15.09.2023г. по 16.10.2023г. по адресу: г.Пермь, ш.Космонавтов, д.244, оф.102.

Смежные земельные участки, с правообладателями которых требуется согласовать местоположение границ земельного участка, расположены в границах кадастровых кварталов: 59:32:1220002, 59:32:1220001.

При проведении согласования местоположения границ при себе иметь документ, удостоверяющий личность и документы, подтверждающие права на соответствующий земельный участок.

ИЗВЕЩЕНИЕ О ПРОВЕДЕНИИ СОБРАНИЯ О СОГЛАСОВАНИИ МЕСТОПОЛОЖЕНИЯ ГРАНИЦ ЗЕМЕЛЬНОГО УЧАСТКА

Кадастровым инженером Елоховой Татьяной Викторовной, адрес: 614500, г.Пермь, ул. Верхнемуллинская, д. 80а, эл.почта: Zemproektperm@yandex.ru, тел. 8(342)204-54-24, № регистрации в государственном реестре лиц, осуществляющих кадастровую деятельность 32460, выполняются кадастровые работы в отношении:

Земельного участка с кадастровым номером 59:32:4561301:292, адрес: край Пермский, р-н Пермский, с/п Бершетское, с/т Липовая Роща, Участок 120.

Заказчик кадастровых работ – Огарышев Яков Сергеевич, адрес: г. Пермь, ул. Верхнемуллинская, д. 80а, тел. 8(342)204-54-24.

Смежные земельные участки, в отношении местоположения границ которых проводится согласование: смежные земельные участки, расположенные в кадастровом квартале 59:32:4561301;

Земельного участка с кадастровым номером 59:32:4561301:53, адрес: край Пермский, р-н Пермский, с/п Бершетское, с.т. Липовая роща, Участок 56.

Заказчик кадастровых работ – Корыхалова Валентина Павловна, адрес: г.Пермь, ул. Верхнемуллинская, д. 80а, тел. 8(342)204-54-24.

Смежные земельные участки, в отношении местоположения границ которых проводится согласование: смежные земельные участки, расположенные в кадастровом квартале 59:32:4561301;

Земельного участка с кадастровым номером 59:32:1170001:4, адрес: край Пермский, р-н Пермский, с/п Двуреченское, д. Комарово, ул. Центральная, дом 19.

Заказчик кадастровых работ – Болотова Ирина Викторовна, адрес: г.Пермь, ул. Верхнемуллинская, д. 80а, тел. 8(342)204-54-24.

Смежные земельные участки, в отношении местоположения границ которых проводится согласование: смежные земельные участки, расположенные в кадастровом квартале 59:32:1170001;

Земельного участка с кадастровым номером 59:32:0290002:14, адрес: Российская Федерация, Пермский край, м.р-н Пермский, с.п. Гамовское, д Заречная, з/у 35б.

Заказчик кадастровых работ – Мугинова Галина Ильинична, адрес: г.Пермь, ул. Верхнемуллинская, д. 80а, тел. 8(342)204-54-24.

Смежный земельный участок, в отношении местоположения границ которого проводится согласование КН 59:32:0290002:459, адрес: Российская Федерация, Пермский край, Пермский муниципальный район, Гамовское сельское поселение, деревня Заречная, 35а.

Собрание по поводу согласования местоположения границы состоится по адресу: 614500, г. Пермь, ул. Верхнемуллинская, д. 80а «16» октября 2023 г. в 10 часов 00 минут. С проектами межевых планов земельных участков можно ознакомиться по адресу: 614500 г.Пермь, ул. Верхнемуллинская, д. 80а, тел. 204-54-24.

Требования о проведении согласования местоположения границ земельных участков на местности принимаются с «14» сентября 2023 г. по «29» сентября 2023 г., обоснованные возражения о местоположении границ земельных участков после ознакомления с проектом межевого плана принимаются с «14» сентября 2023 г. по «16» октября 2023 г., по адресу: 614500 г.Пермь, ул. Верхнемуллинская, д. 80а.

При проведении согласования местоположения границ при себе необходимо иметь документ, удостоверяющий личность, а также документы о правах на земельный участок (часть 12 статьи 39, часть 2 статьи 40 Федерального закона от 24 июля 2007 г. №221-ФЗ «О кадастровой деятельности»).

НОЧЬ ОГНЯ

В горящем автосервисе погибла женщина.

Ночь на понедельник, 11 сентября, отметилась сразу тремя пожарами, причем один из них с человеческими жертвами.

В первом часу ночи произошел пожар в автосервисе в деревне Няшино. Так как возгорание было серьезное, да еще недалеко от автозаправки, огонь тушить отправились 19 пожарных и шесть единиц техники. По предварительной версии, пожар случился из-за короткого замыкания, само здание автосервиса кирпичное, но внутри хватало горючих материалов. Пожарные справились с огнем и процессе тушения обнаружили тело 45-летней женщины. Еще одна женщина 40 лет сумела самостоятельно выбраться из горящей постройки до прибытия пожарных. Сейчас она находится в реанимации с ожогами 98 процентов тела, головы, рук и ног.

В ту же ночь около двух часов сгорела баня в СНТ «Заозерный» деревни Заозерье Кондратовского теруправления. Возгорание также началось из-за короткого замыкания.

И наконец около четырех часов в поселке Мулянка сгорела еще одна баня.

Вся неделя до этих событий прошла практически без пожаров, лишь в воскресенье утром сгорели доски и электрооборудование в металлическом гараже в деревне Липаки возле Фролов. Здесь опять же подвела электроника.

С начала 2023 года в Пермском муниципальном округе произошло 570 пожаров, на которых погибло 18 и пострадало 14 человек. Нанесен огромный материальный ущерб. Наибольшее количество возгораний произошло на территории Кондратовского, Култаевского, Лобановского и Фроловского территориальных управлений. Основной причиной возникновения пожаров является неосторожное обращение с огнем и короткое замыкание электропроводки.

ПОМНИТЕ! Соблюдение мер пожарной безопасности — это залог вашего благополучия, сохранности вашей жизни и жизни ваших близких!

Телефоны единой дежурно-диспетчерской службы (ЕДДС) **296-44-72, 296-44-73, 296-41-62.**

Берегите себя!

«ГРИБНИКОВЫЙ» СЕЗОН

За день в Пермском округе в лесу потерялись восемь человек.

В Пермском округе без вести пропала 70-летняя дачница из деревни Бырма Кукуштанского теруправления. Еще в начале месяца — 2 сентября — она отправилась в лес по грибы без мобильного телефона и не вернулась. По словам родственников, у женщины проблемы с ногами и сердцем. На сегодняшний день найти ее не удалось.

Множество грибников заплутали и в прошлое воскресенье, 10 сентября, но здесь все закончилось благополучно. В лесу возле той же Бырмы потерялись сразу пять человек, в том числе 10-летний ребенок. У них телефоны с собой были, так что грибники позвонили в ЕДДС по телефону **112.** На место выехал автомобиль аварийно-спасательной службы Пермского округа, который сигналил, пока заблудившиеся не вышли к нему.

Спустя два часа еще две женщины, также заблудившиеся в окрестностях Бырмы, вышли на сигналы автомобиля спасателей.

В тот же день 52-летняя женщина ушла за грибами в лес возле деревни Сташково. Мобильник у нее разрядился, к назначенному времени она не вышла к автомобилю, на котором приехала, и ее спутники вызвали спасателей. Трое сотрудников аварийно-спасательной службы Пермского округа и участковый из поселка Юго-Камский три часа обыскивали лес, пока около восьми вечера не нашли потерявшуюся женщину.

НЕ ВЛЕЗАЙ — УБЬЕТ

В Юго-Камском подросток поплатился за попытку воровства цветмета.

В субботу, 9 сентября, 13-летний житель поселка Юго-Камский залез в трансформаторную будку, чтобы украсть медные провода. Будка была работающая, так что юный воришка, взявшись за провода под высоким напряжением, получил сразу и ожоги всех трех степеней, и шок от электроудара. Его увезли в ожоговое отделение Пермской городской клинической больницы.

СМЕРТЕЛЬНАЯ «ЛАДА»

За прошлую неделю на дорогах Пермского округа произошли две серьезных аварии.

В среду, 6 сентября, в деревне Кондратово на Западном обходе в районе АЗС столкнулись автомобильный эвакуатор «Хендай» и грузовик «Скания». 42-летний пассажир грузовика был госпитализирован с переломом ноги.

Также на территории округа в ночь на пятницу, 8 сентября, около полуночи водитель десятой «Лады» без госномеров сбил пешехода, который шел по проезжей части вне пешеходного перехода. Пешеход — 38-летний житель села Паль Осинского округа — погиб на месте.

ИЗВЕЩЕНИЕ О РАЗМЕЩЕНИИ ПРОЕКТА ОТЧЕТА ОБ ИТОГАХ ГОСУДАРСТВЕННОЙ КАДАСТРОВОЙ ОЦЕНКИ ЗДАНИЙ, ПОМЕЩЕНИЙ, СООРУЖЕНИЙ, ОБЪЕКТОВ НЕЗАВЕРШЕННОГО СТРОИТЕЛЬСТВА, МАШИНО-МЕСТ НА ТЕРРИТОРИИ ПЕРМСКОГО КРАЯ

Министерство по управлению имуществом и градостроительной деятельности Пермского края (далее – Министерство) извещает о размещении проекта отчета об итогах государственной кадастровой оценки зданий, помещений, сооружений, объектов незавершенного строительства, машино-мест на территории Пермского края.

В соответствии с приказом Министерства от 24 февраля 2022 года № 31-02-1-4-284 на территории Пермского края в 2023 году проводятся работы по государственной кадастровой оценке зданий, помещений, сооружений, объектов незавершенного строительства, машино-мест.

Работы по государственной кадастровой оценке проводит Государственное бюджетное учреждение Пермского края «Центр технической инвентаризации и кадастровой оценки Пермского края» (далее – ГБУ «ЦТИ ПК»).

По итогам определения кадастровой стоимости зданий, помещений, сооружений, объектов незавершенного строительства, машино-мест составлен проект отчета об итогах государственной кадастровой оценки зданий, помещений, сооружений, объектов незавершенного строительства, машино-мест на территории Пермского края (далее – проект отчета).

Проект отчета размещен на официальном сайте ГБУ «ЦТИ ПК» в информационно-телекоммуникационной сети «Интернет» (https://ctipk.ru/assessment-reports).

С 1 сентября 2023 года (со дня размещения сведений и материалов, содержащихся в проекте отчета в фонде данных государственной кадастровой оценки) в течение 30 дней (по 30 сентября 2023 года) любыми заинтересованными лицами могут быть представлены замечания к промежуточным отчетным документам (проекту отчета).

Замечание к проекту отчета наряду с изложением его сути должно содержать:

1) фамилию, имя и отчество (последнее - при наличии) физического лица, полное наименование юридического лица, номер контактного телефона, адрес электронной почты (при наличии) лица, представившего замечание к проекту отчета;

2) кадастровый номер объекта недвижимости, в отношении определения кадастровой стоимости которого представляется замечание к проекту отчета, если замечание относится к конкретному объекту недвижимости;

3) указание на номера страниц (разделов) проекта отчета, к которым представляется замечание (при необходимости).

К замечанию к проекту отчета могут быть приложены документы, подтверждающие наличие ошибок, допущенных при определении кадастровой стоимости, а также иные документы, содержащие сведения о характеристиках объектов недвижимости, которые не были учтены при определении их кадастровой стоимости.

Контакты ГБУ «ЦТИ ПК»: 614016, г. Пермь, ул. Куйбышева, д. 82, кабинет 329, телефон: +7(342) 241-26-08, 280-99-14, адрес электронной почты: info@ctipk.ru, режим работы: понедельник-четверг с 9:00 до 18:00, пятница с 9:00 до 17:00, обед с 12:45 до 13:33.

РЕКЛАМА

НИВА

В ЭЛЕКТРОННОМ ВАРИАНТЕ – ЧИТАЙТЕ РАНЬШЕ ВСЕХ!

О подписке узнать по телефону 296-22-32

Есть повод поздравить близкого человека?

Не стоит долго думать — разместите поздравление в газете «НИВА», порадуйте близкого и родного человека! Ваше поздравление не пройдёт незамеченным и станет отличным подарком!

Стоимость поздравления — 1000 рублей (50 кв. см) без фотографии и 2000 рублей (100 кв. см) с фотографией.

Самосвальчик.рф

Чернозём. Навоз. Перегной. Песок. ПГС. Щебень. Дрова, горбыль, опил.

От мешка до грузовика.

☎ 246-12-09

ЦЕНТР СЛУХА ЗВУКИ ЖИЗНИ

СЛУХОВЫЕ АППАРАТЫ

ВЕДУЩИХ МИРОВЫХ ПРОИЗВОДИТЕЛЕЙ

ВЫЕЗД СПЕЦИАЛИСТА НА ДОМ И ПРОВЕРКА СЛУХА БЕСПЛАТНО!

ПРОДАЖИ ПРОВОДИТ СУРДОАКУСТИК

АКЦИЯ! 6 БАТАРЕЕК ЗА 300 Р.

21 СЕНТЯБРЯ с 15.00 до 16.00 в аптеке «Алина» п. Юго-Камский, ул. Советская, 124

СКИДКА ДО 25%

8-800-250-30-59 ЗВОНОК БЕСПЛАТНЫЙ ЦЕНЫ ОТ 8000 ДО 45 000 Р.

Скидки и акции предоставляет ИП Черных Ю.А. в день торговли ОГРНИП 320183200054598

ИМЕЮТСЯ ПРОТИВОПОКАЗАНИЯ, НЕОБХОДИМА КОНСУЛЬТАЦИЯ СПЕЦИАЛИСТА

Реклама

ПРИГЛАШАЕМ

AURORA PREMIUM SOFAS FACTORY

ФАБРИКА МЯГКОЙ МЕБЕЛИ

обойщиков мебели

сборщиков мебели

грузчиков

Заработная плата 3 раза в месяц

Трудоустройство по ТК РФ

График работы 5/2 с 08:00 до 17:00

Служебный транспорт

8-958-23-78-486

ТЕЛЕФОН РЕКЛАМНОГО ОТДЕЛА 296-21-33

Либерти С НАМИ НАДЕЖНО!

РАБОТА ВАХТОЙ

Заводы и производства

- РАБОЧИЕ НА ЗАВОД без опыта (муж./жен./семейные пары)
- ОБРАБОТЧИКИ(-ЦЫ) ПТИЦЫ
- ПТИЦЕВОДЫ
- ДЕЗИНФЕКТОРЫ

Строительные объекты

- БЕТОНЩИКИ, МОНТАЖНИКИ
- АРМАТУРЩИКИ, СТРОПАЛЬЩИКИ
- СВАРЩИКИ, ЭЛЕКТРИКИ
- ДОРОЖНЫЕ РАБОЧИЕ
- ПОДСОБНЫЕ РАБОЧИЕ

БЕСПЛАТНО:

- Проживание
- Питание до 3-х раз в день
- Проезд туда/обратно
- Медосмотры, обучение
- Оформление по ТК РФ

8-919-440-48-13 Ирина

ISSN 2618-9437

9 772618 943000 >

Газета «НИВА»
Газета зарегистрирована Управлением Роскомнадзора по Пермскому краю 01.03.2010 г., ПИ № ТУ 59-0323
Учредитель: администрация Пермского муниципального района.
Подписной индекс: ПМ936.
Электронная почта: **gazetaniva@yandex.ru**
Сайт: **www.gazetaniva-perm.ru**

ИЗДАТЕЛЬ (редакция): АНО «Редакция газеты НИВА»
614500, г. Пермь, ул. 2-я Красавинская, 84.
Тел.: (342) **296-22-71, 296-21-33** (реклама), **296-22-32** (бухгалтерия).

Подготовлено при поддержке Министерства цифрового развития, связи и массовых коммуникаций Российской Федерации.

Материалы, обозначенные знаком ®, публикуются на правах рекламы. Редакция не несет ответственности за сведения, публикуемые в рекламных и политических материалах.

Газета отпечатана в ООО «Кунгурская типография», 617475, Пермский край, г. Кунгур, ул. Криулинская, 7. Печать офсетная. Объём 4 печ. л. Тираж 10 000 экз. Заказ №

№ 36 (8739)
14 сентября 2023 года.
Цена свободная.

Главный редактор Ю.А. Сидорова

ЕЖЕНЕДЕЛЬНАЯ ГАЗЕТА ПЕРМСКОГО ОКРУГА

НИВА

№ 23 (8726) | Пятница, 16 июня 2023 года

ХРАНЯ ТРАДИЦИИ И КОРНИ

В Баш-Култаево прошел фестиваль культуры народов Пермского округа

Фестиваль национальных культур «Хранители традиций» по изначальному плану должен был пройти в Баш-Култаево на живописном холме возле памятника «Шлем батыра». Там уже настроили звук в колонках, расставили столы для мастер-классов, приехали две с половиной сотни школьников со всего Пермского округа из Лобаново, Фермы, Мулянки, Платошино, Юго-Камского, Усть-Качки, Кукуштана, Кондратово, Бершети, Фролов и других населенных пунктов округа.

Сергей ТРЕТЬЯКОВ
Фото Алексея ЖУРАВЛЕВА

Но за десять минут до открытия фестиваля погода резко вмешалась в программу, начался хороший такой, затяжной и обильный летний дождь и не думал прекращаться. Пришлось фестиваль и всех его участников экстренно переместить в Баш-Култавескую школу.

Фестиваль с гомоном сотен детей и музыкой разных народов ворвался в опустевшие по летнему времени школьные коридоры и классы. Стулья и парты сдвигались к стенам, чтобы освободить место для мастер-классов по татарским, русским и даже польским танцам. Фольклорный ансамбль «Забава» из Лобаново учил ребят танцевать краковяк — танец, возникший в Краковском воеводстве Польского королевства. Изначально его танцевали только мужчины, но со временем он стал парным для мужчины и женщины, распространился по балам Российской империи, дошел до сел и деревень, и теперь это, скорее, русский народный танец.

— Этот вариант краковяка был поставлен у нас в Лобаново, — рассказала руководитель ансамбля «Забава» **Галина Алтынцева.** — На самом деле мы планировали провести мастер-класс по нескольким танцам, но тут очень много людей, а времени мало.

Чтобы все ребята успели побывать на всех площадках, из-за погоды ввели ограничения по времени, а всех участников разбили на группы с маршрутными листами. По звонку происходит пересменка, одна группа идет на следующий мастер-класс, а на ее место приходит другая.

В одном классе плетут из нитей пояс-оберег. Выглядит он как огромная разноцветная паутина, которую плетут с разных концов. В другом — мастер-класс по верхней набойке. Это старинный русский способ нанесения узоров на ткань. Надо всего лишь взять деревянный штамп с элементом узора, нанести краску и поставить печать, куда и как подскажет художественный вкус. На мастер-классе ребята украшали платки, а наши предки «набивали» так целые платья.

В актовом зале играют в народные игры вроде «Маша и Яша». Дети встают в хоровод, одного из парней выбирают Яшей, а одну из девочек — Машей. Яша с завязанными глазами ловит Машу, окликая ее, а она обязана отозваться, но и увернуться от загребущих рук. Ну а хоровод медленно сужает круг, облегчая парню задачу.

Музей истории Пермского округа привез передвижную выставку старинной утвари «Музей в сундуке». Правда, сундук остался на холме возле «Шлема батыра», поэтому музей оказался в обычной коробке. Зато внутри все необычное, тут и рубель — доска, с помощью которой стирали, и мутовка для взбивания масла. И про каждый предмет ребята разгадывали загадку. К примеру, «не ботинки, не сапожки, но их тоже носят ножки». «Лапти!» — хором кричат догадливые дети.

Стр. 12 →

ЦИФРА

7 201

ГЕКТАР

засеян зерновыми в Пермском муниципальном округе

Продолжение темы на 4 стр. →

КОРОТКО

БЕРШЕТЬ БУДЕТ С ГАЗОМ

Распределительный газопровод будет построен до конца года.

Строительство распределительного газопровода началось в Бершети в рамках краевой программы догазификации.

Общая протяженность новых газовых сетей составит 19,5 км. После завершения работ возможность подключиться к голубому топливу получат порядка 900 домовладений, в которых проживают около двух тысяч человек.

На сегодняшний день в селе заключено уже 160 договоров на техническое присоединение. Сотрудники пермского подразделения компании «Газпром газораспределение Пермь» настойчиво рекомендуют жителям, которые хотели бы получить в свои дома голубое топливо, не тянуть с подачей заявки. А после заключения договора газовики советуют начать подготовку жилища к приему газа. Тем более, что строители обещают закончить работы уже в этом году

Жители Бершети — не единственные в Пермском крае, к кому строят газопровод. В 2023 году планируется ввести в эксплуатацию семь межпоселковых газопроводов, обеспечив возможность подключения к газу более 2,6 тысячи домовладений в Суксунском, Осинском, Лысьвенском, Частинском, Большесосновском, Чайковском, Кишертском и Карагайском округах.

Региону необходимо сохранять высокий темп обеспечения территорий газом, считает губернатор региона **Дмитрий Махонин.** И эта работа будет продолжена, благодаря партнерским отношениям с компанией «Газпром» и поддержке федерального бюджета.

ПО ПРОСЬБАМ ЖИТЕЛЕЙ

Остановка «Магазин» в Кукуштане скоро начнет принимать автобусы.

Больше года назад в поселке Кукуштан был ликвидирован остановочный пункт «Магазин» по направлению движения из Перми. Автобусы здесь останавливаться перестали, а на противоположной стороне дороги остановка работала в прежнем режиме. Жителей такое положение дел, конечно, не устраивало, но они терпеливо ждали.

И вот пару недель назад дорожники залили асфальтом «карман» для заезда общественного транспорта, установили знак автобусной остановки, но останавливаться автобусы (маршруты №747, 748 и 443) почему-то не спешили. Кукуштанцы стали тормошить краевое министерство транспорта, отвечающее за межмуниципальные маршруты. Долго не могли добиться ответа, пока не пришла радостная весть — остановку «Магазин» внесут в маршрут действующих рейсов до конца текущего месяца. Не пропустите свой автобус, земляки!

УГРОЗА ЯЗВЫ

Роспотребнадзор предупреждает о возможности завоза опасной инфекции.

В одном из личных подсобных хозяйств деревни Шача Тамбовской области сдохла корова. Эта информация не попала бы на страницы газет, если бы ветлаборатории не установили — в теле умершего животного находятся бактерии сибирской язвы.

Сибирская язва — крайне опасное инфекционное заболевание, которое не только молниеносно заражает скот, но и передается человеку. Болезнь может поразить кожу (отсюда и название — на теле образуются черные некротические язвы), легкие, желудочно-кишечный тракт и даже циркулировать по крови. Вовремя выявленная болезнь лечится антибиотиками, тяжелая и запущенная форма часто приводит к летальному исходу, особенно опасна легочная форма сибирской язвы. Сибирская язва, как правило, не передается от человека к человеку, практически все известные случаи заражения из-за контакта с больным или мертвым животным, местами, где оно жило или умерло.

Управление Россельхознадзора по Пермскому краю предупреждает, что существует угроза завоза сибирской язвы и в наш регион. Поэтому так важен ветеринарный контроль в местах продажи мясо-молочной продукции, на фермерских ярмарках выходного дня и так далее.

Телефоны пермской ветеринарной службы: 8 (342) **226-62-47, 226-21-09.**

ЯМ БОЛЬШЕ НЕТ

Многие годы жители села Новоильинское жаловались на состояние дорожного полотна, которое связывает их населенный пункт с административным центром — деревней Горшки. Некоторые участки, мягко говоря, были непроезжими. Особенно страдали владельцы легкового автотранспорта.

Андрей КОБЗЕВ
Фото автора

Ситуация сдвинулась с мертвой точки благодаря общим усилиям администрации Пермского округа и краевых властей — в конце мая проблемную дорогу подлатали.

На приемку отремонтированных участков дороги выехали начальник управления благоустройства администрации Пермского округа **Наталья Тетенова,** председатель общественной палаты **Александр Цвикилевич,** консультант по дорожной деятельности **Геннадий Лашко** и генеральный директор подрядной организации «ДСК «Магистраль» **Сергей Заворохин.**

— Основание дороги сделано из щебеночно-песчаной смеси, обочины отсыпаны песчано-гравийной смесью, — рассказал проверяющим Сергей Заворохин. — Наши специалисты отремонтировали два участка. Первый — протяженностью четыреста метров, второй — шесть километров.

Взяв рулетку в руки, специалисты управления благоустройства замерили ширину дороги и обочины, через каждые сто метров они лишний раз убеждались, что все показатели, которые заложены в смету, соответствовали нормам. Ширина дорожного полотна составляла шесть метров, обочины — более метра. Два участка автодороги общей площадью пять километров 650 метров специалисты администрации округа приняли без замечаний.

— Дорогу Горшки – Новоильинское отремонтировали на условиях софинансирования, средства выделены из бюджета муниципалитета и Пермского края. Надеемся, что водители оценят труд подрядчиков, и замечаний по дороге больше не будет, — отметила Наталья Тетенова.

Новой дороге радуются не только жители Новоильинского, но и жители Фролов. На днях завершились ремонтные работы на участке дороги, соединяющем региональную трассу Пермь – Екатеринбург с поселком Нефтяник. Его протяженность составляет 1,041 километра. Ремонт этого участка был делом чрезвычайной важности, поскольку он прилегает к территории нового микрорайона «Белые росы», соединяет с дорогой, ведущей к новой школе и детскому саду.

Дорожники уложили выравнивающий слой асфальтобетонного покрытия, установили бортовые камни, дорожные знаки, пешеходные ограждения, искусственные неровности, нанесли разметку, обустроили тротуар, газоны и пешеходные переходы. Из бюджета Пермского края на ремонт этого участка выделили более 27 миллионов рублей.

Этот дорожный отрезок был отремонтирован в рамках национального проекта «Безопасные качественные дороги». По этому же проекту ранее были приведены в порядок участки дорог Новые Ляды – Сылва (4,530 км) и Бродовский тракт – Мартьяново (0,775 км), а в настоящее время продолжаются ремонтные работы на дороге «Пермь – Екатеринбург» – Курашим. Здесь меняют дорожное покрытие на участке протяженностью 1,5 километра. После приемки работ на этом объекте можно будет говорить об успешном выполнении плана дорожного ремонта по нацпроекту в Пермском муниципальном округе в 2023 году.

Специалисты управления благоустройством Пермского округа уже приступили к работе над объектами следующего года. Это дорога «Пермь – Екатеринбург» – Касимово (4,67 км), участки автодорог «Пермь – Троица» – Сылва (1,434 км) и Култаево – Нижние Муллы (1,2 км). Техническая документация на ремонтные работы уже готова и сейчас находится на проверке.

СПРАВКА «НИВЫ»

НАЦИОНАЛЬНЫЕ ПРОЕКТЫ РОССИИ

Нацпроект «БЕЗОПАСНЫЕ КАЧЕСТВЕННЫЕ ДОРОГИ»
призван сделать дороги страны комфортными и безопасными. Основная цель нацпроекта — снизить смертность в результате ДТП в 3,5 раза к 2030 году (до 4 погибших на 100 тысяч населения).

В ТЕМУ

КРАЙ ПОЗАБОТИТСЯ О КОМФОРТЕ ПАССАЖИРОВ

Обустройство автобусных остановок будет включено в региональную программу благоустройства «Комфортный край».

Такое решение было принято на заседании краевого правительства, участники которого обсуждали развитие транспортного обслуживания в регионе и результаты ранее внедренных реформ. Отдельно губернатор Пермского края **Дмитрий Махонин** отметил, что что от жителей Прикамья поступают вопросы по оборудованию и обновлению остановочных пунктов в территориях региона для подвоза детей к образовательным учреждениям. Выяснилось, что на сегодняшний день в селах и деревнях Прикамья нуждаются в замене или в установке остановок 21 муниципалитет. Это порядка 116 павильонов, из них 55 требуется установить, 61 — заменить.

Губернатор региона поставил перед правительством задачу — включить это направление в краевую программу «Комфортный край» уже со следующего года.

К 85-ЛЕТИЮ ПЕРМСКОГО ОКРУГА

МОЙ ПЕРМСКИЙ. МОЙ ОКРУГ

Надежда ЖИРЕЛЬЕВА,
пос. Ферма

— Я родилась и выросла в поселке Ферма. Здесь все родное и близкое. Я помню, как поселок строился и рос. И сейчас, на мой взгляд, это очень удобное для тихой размеренной жизни место. Возможно, кто-то со мной не согласится, но у нас удобная инфраструктура, все рядом — магазины, школа, детский сад. В центре поселка еще кипит-бурлит жизнь, а сделай два шага, и вот ты уже один на один с природой…

Многие мои одноклассники рвались после окончания школы уехать, им хотелось покорять мир. А я — нет. Мне больше по душе жить в окружении духовно родственных людей, нежели толкаться локтями среди незнакомцев. Воевать за место под солнцем — это не мое. Гораздо важнее — честно делать свою работу, заботиться о тех, за кого взял на себя ответственность, в меру сил и возможностей помогать тем, кто нуждается в твоей помощи.

ШВЕИ – ФРОНТУ

В Пермском округе волонтеры плетут маскировочные сети для участников СВО

Давайте признаем, против нашей страны ведется самая настоящая война. А победа в войне невозможна без поддержки тыла. Одной из мер такой поддержки являются швейбаты — волонтерские организации, которые шьют и вяжут для нужд фронта все, от носков до маскировочных сетей. Сейчас в России швейбатами объединения «Нужна помощь. Работа в тылу» охвачено 15 регионов. Все организаторы между собой знакомы, обмениваются опытом, помогают друг другу. В Пермском крае таких организаторов трое. Одна из них — Ирина Корякина, отвечающая за отделение в поселке Ферма.

Сергей ТРЕТЬЯКОВ
Фото Алексея ЖУРАВЛЕВА

— Мы начинали в сентябре 2022 года со сбора носков, — рассказала Ирина Корякина. — Сама ходила по домам культуры и ТОСам, где были кружки вяжущих бабушек. Просила их поучаствовать в акции «Подари тепло солдату», покупала для них нитки, и мы вязали носки. Потом настало понимание, что запросы у пацанов куда больше, нашли, как это отправлять напрямую. Нашли выход на госпиталь «Кремень» в Луганской народной республике, отправляли туда машины с грузами, причем не только для госпиталя, но и для ребят на передовой. После этого подключились другие волонтерские организации, тоже стали туда отправлять, удалось помочь большому количеству раненых. Стали отправлять посылки еще в два госпиталя. Нашли людей, которые довозили все это от нас прямо до пункта назначения. Иногда посылки отправляют с солдатами, приехавшими в отпуск. Собирали продукты, медикаменты, одежду. Потом пошли заявки на окопные свечи и маскхалаты. Мы шили толстовки и для госпиталя, и для передовой. Закупали квадрокоптеры и рации. Затем возникла потребность в маскировочных сетях, сначала плели белые зимние сети, теперь зеленые летние.

У пермского швейбата появились отделения в разных районах Перми, Березниках, Сивинском округе, а также в Пермском округе. Активистка из поселка Ферма Лариса Клейн добилась, чтобы волонтеры разместились в старом здании школы.

— Представители власти пошли нам навстречу, первыми откликнулись заместитель главы округа **Сергей Ермаков** и депутат **Максим Баталов,** — рассказала Лариса. — Услышали, прониклись, помогли — это очень ценно и важно, ведь вместе мы можем добиться большего. Мы начинали с двух пар носков, дошли до ста. Потом появились новые задачи. Очень важно, что есть головная организация «Нужна помощь. Работа в тылу», которая уже имеет выходы на меценатов и каналы связи с фронтом. Поэтому нам, начинающим волонтерам, было проще. Ирина Корякина привезла девочек, на мастер-классе они показали, как плести маскировочные сети, а теперь мы сами можем обучать других. Шнуры и ткани для сетей присылают из головной организации, от нас требуются только руки. Хотя стойки для плетения сделали сами, с помощью жителей Двуречки. На местной пилораме нам бесплатно предоставили материалы для хорошего дела. Но бруски оставались неотесанными, неудобно. Владелец хозяйственного магазина в Горном выделил скотч, пленку, чтобы обклеить стойки, и саморезы. Молодой сосед одной из наших дам по ее просьбе пришел и собрал эти стойки. В местных кулинариях нам дают хлеб, из которого мы сушим сухарики, спрос у ребят на фронте есть.

СПРАВКА «НИВЫ»

Контакты отделения «Нужна помощь. Работа в тылу» в Пермском округе:
Поселок Ферма, ул. Строителей, 2а.
Контактное лицо — Лариса Валентиновна Клейн
8-961-755-33-52
Карта 2202 2063 4625 3490 (Сбербанк)

Поставили в магазинах коробки для сбора продуктов — нужна даже банальная лапша быстрого приготовления, в окопах ведь полевую кухню не развернешь.

Процесс плетения маскировочных сетей отработан, основы натянуты на деревянные рамы, на столе пожилые дамы режут пиксельную ткань на ленточки, а школьницы навязывают ленточки на сетку. Размер самый ходовой — три на шесть метров. Одна сеть в поселке Ферма плетется за неделю, это в полтора-два раза быстрее, чем в других швейбатах.

Здесь же крутят окопные свечи: в жестяную банку набивают картон, а потом заливают его воском или пищевым парафином (это важно, от химического можно угореть). Такая свеча греет в блиндаже (что особенно важно зимой), на ней можно даже готовить.

В поселке Ферма есть предприниматели, которые занимаются производством декоративных свечей. Они откликнулись на призыв волонтеров и заливают заготовки окопных свечей воском в своем цехе. Местные жители делятся кто чем может: приносят мед со своей пасеки, травяной чай, закупают медикаменты.

— Приносят картон для окопных свечей, находим предприятия, которые оказывают помощь в приобретении тканей, — объясняет Ирина. — Люди приносят свои деньги, но обычно они уходят на срочные запросы вроде тактических очков или другой техники. Например, пришел один мужчина, спросил, как помочь. Я, уже не стесняясь, — а какую сумму вы готовы пожертвовать? Мужчина назвал, отправила его в магазин за тепловизором. Отправили его нашим ребятам, их в ночное время даже один тепловизор на отряд очень выручает, буквально спасает жизни. Недавно собрали деньги и купили антитепловизорные одеяла-пончо на целое отделение. Протестировали их сначала, как раз в отпуске был боец со своим тепловизором, выяснили, что одеяла действительно работают, укрытых ими людей через прибор не видно, так как одеяла не пропускают тепло. Поняли, как такие блиндажные одеяла делать, планируем в ближайшем будущем сами ими заняться.

Еще швейбат шьет подушки в виде косточек для ребят на передовой, тапочки, как для госпиталя, так и для того, чтобы солдаты могли дать ногам отдохнуть от берцев.

Все отчеты о доставленных посылках есть в группе ВК «Нужна помощь. Работа в тылу».

— Наша цель — не просто собрать и отправить, мы показываем весь процесс от производства или закупки до получения их солдатами, которые нас благодарят, — отметила Ирина Корякина. — К сожалению, случается, что помощь не доходит, поэтому надо все контролировать. Недавно в одно из мест под Луганском, куда мы отправляем посылки, пришли мобилизованные пермяки, и мы были счастливы им помочь. Их как раз передислоцировали, нужно было как-то обустраиваться, передали им двадцать семь матрасов, подушки, одеяла, постельное белье. Они нам потом отчеты отправляли, что все получили. Раньше в Великую Отечественную войну нас называли «тружениками тыла». Сейчас нас называют волонтеры, разницы никакой нет. Недавно нашла плакат военных лет «Жители, присоединяйтесь к помощи Красной Армии!» и дальше весь список вещей, которые мы собираем. Мы любим свою страну, поддерживаем президента и государство, понимаем, что Россия — это то место, где мы живем и будем растить наших детей. Нам важно помочь нашим ребятам на фронте, они же не могут сказать: «Я устал, полежу вповалку в окопе». Поэтому и мы, хоть и устаем, не можем остановиться и продолжаем работу смену за сменой. Победить мы можем только единой командой.

КАК КОВАЛА ПЕРМЬ ПОБЕДУ

Ксения ТРУБИНОВА
Фото *permkrai.ru*

В соцсетях уже появились первые отзывы о выставке патриотического фестиваля «Оружие Победы», расположившейся в цехе №5 социокультурного пространства «Завод Шпагина». Этот фестиваль рассказывает жителям и гостям краевой столицы о наследии предприятий оборонно-промышленного комплекса Прикамья, которое сегодня бережно хранится и преумножается.

В церемонии открытии выставки участвовал губернатор Пермского края **Дмитрий Махонин.** Он отметил, что на протяжении всей своей истории Пермский край был территорией, где куется оружие победы, а столица Прикамья начиналась и развивалась как город-завод. По словам главы региона, сегодня во многом благодаря самоотверженному труду наших земляков, предков и современников, Россия является великой державой.

— Благодарю наших земляков, которые сейчас трудятся на заводах, и тех, кто защищает нашу Родину в ходе СВО, — подчеркнул губернатор. — Спасибо тем людям и предприятиям, которые участвовали в создании выставки «Оружие Победы». Она очень важна, особенно для младшего поколения. Экспозиция ярко подтверждает, что мы по праву гордимся своей историей, позволяет увидеть все величие нашего прошлого и настоящего. Уверен, каждый посетитель сделает для себя много открытий на выставке и по достоинству оценит этот проект!

Первые посетители выставки уже ознакомились с обширной экспозицией — более 400 экспонатов. Среди них крупногабаритная техника, в том числе РСЗО «Град», гаубица «Мста-Б», корпусная гаубица-пушка МЛ-20, дивизионная гаубица М-30, корпусная пушка А-19, миномет 120-мм, миномет 240-мм, пушка 130-мм М-46. Также на площадке презентована другая продукция военного и гражданского назначения, оборудование, документы, плакаты и т.д.

По словам директора Пермского краеведческого музея **Татьяны Востриковой,** большинство экспонатов доступны для просмотра широкому зрителю впервые, так как они были вывезены из музейных хранений, корпоративных и научных экспозиций. Некоторые утерянные экспонаты прошлых веков восстановлены в виде копий в масштабе 1:1.

Часть выставки посвящена выдающимся конструкторам военной техники и вооружения. В рамках экспозиции «Гениальные генеральные» посетители смогут познакомиться с именами, историями и достижениями тех, кто двигал российскую науку и формировал вокруг себя коллективы единомышленников для решения сверхсложных задач в военное и послевоенное время.

Экспозиция будет доступна для посещения жителям и гостям Пермского края по 20 октября в цехе №5 Завода им. Шпагина. Вход на нее бесплатный по предварительной регистрации на сайте **museumperm.ru**. Для посетителей выставки подготовлена экскурсионная программа и другие мероприятия — лекции, презентации, кинопоказы, дискуссии от ученых, преподавателей университетов, сотрудников заводов по инженерной, исторической, краеведческой тематике.

Помимо экспозиции на Заводе им. Шпагина в рамках фестиваля «Оружие Победы» пермякам будет представлен одноактный балет по первой части знаменитой «Ленинградской симфонии» Дмитрия Шостаковича, созданной в сентябре 1941 года в блокадном Ленинграде. Планируется также концерт группы «Любэ», а в ближайшее время пройдет авиашоу «Крылья Пармы» с участием авиационной группы высшего пилотажа «Русь».

И НИКАКИХ ДИЕТ!

Животных АПК «Красава» переводят на зеленый корм

В агропромышленном комплексе «Красава» подводят итоги посевной. Благо, что в этих работах уже можно поставить точку. Нестандартная весна дала аграриям шанс начать и, соответственно, завершить посевную почти на две недели раньше, чем обычно.

Алина ВЛАДИМИРОВА
Фото из архива «НИВЫ»

ЗАКРЫЛИ ВЛАГУ

— Мы торопились закрыть влагу, — рассказывает главный агроном АПК «Красава» **Людмила Федорова.** — Снег сошел рано, дождей не было, и земля начала сохнуть. А это губительно для посевов. Поэтому уже 11 апреля мы вышли на боронование. Важно было разрушить образовавшиеся в почве капилляры, чтобы не допустить чрезмерного испарения.

Уже в мае основные посевные работы коллективом предприятия были завершены: 12 мая закончился посев зерновых культур (858 гектаров), а 25 мая — посев кормовых трав. Всего было засеяно однолетними культурами на силос 1230 гектаров, а многолетниками — на сено и сенаж — занято 3165 гектаров.

ТРАВУ В ДЕЛО

Однако, поставив сеялки на стоянки, механизаторы не расслабились, а начали кошение многолетних трав, высаженных в предшествующем сезоне. И эту зеленную массу сразу же добавили в рацион животных. Такая у «красавинских» коров диета — зимой силос, сено и сенаж, а в летний период к привычному рациону добавляется зелень — сначала козлятник, затем люцерна и клевер.

Сейчас ежедневно скашивают порядка 20–25 тонн зеленой массы, и объем нарастает — до конца июля рацион животных будет состоять полностью из зеленых кормов. К этому моменту животноводы ожидают и пика удоев. Если сейчас ежесуточный надой составляет 12,5 тонны молока, то в июне, когда организм животных полностью перенастроится на зеленый корм, животноводы ожидают до 13 тонн молока в сутки.

ПОРА КОСИТЬ?

В ближайшие дни в «Красаве» планируют приступить и к заготовке кормов.

— Уже три месяца нет осадков, пара дождей в июне «погоду» нам не сделали, и это уже настораживает, — беспокоится Людмила Анатольевна. — Травы растут плохо, прирост незначительный, для качественной косьбы трава должна вырасти как минимум на 80 сантиметров, а желательно больше. В этом нам помогут только дожди.

В ожидании старта уборочной на предприятии готовят кормозаготовительную технику. За последние несколько лет «Красава» пополнила свой парк сельскохозяйственной техники — купили косилку, силосный и зерноуборочный комбайны, разбрасыватель минеральных удобрений. Вся техника отечественного производства.

— Мы своевременно получили поддержку от государства, — рассказывает Людмила Федорова. — И субсидии — и погектаровку, и на молочку, и на приобретение техники. Это помогает грамотно спланировать свои силы и расставить приоритеты в деятельности предприятия.

ДЛЯ БУДУЩИХ УРОЖАЕВ

Ну а пока суть да дело, механизаторы «Красавы» обрабатывают гербицидами посевы зерновых от сорняков и проводят глубинную вспашку на полях, расположенных в урочище Красавы, на месте осушенных болот. Глубинная вспашка отличается от обычной глубиной погружения ножей плуга — 30–35 сантиметров вместо обычных 18–20. Благодаря этому подрезаются корни зловредных сорняков, в том числе хвоща полевого — первого врага уральских аграриев. Разрушение плужной подушки позволяет углубить пахотный слой, улучшить его аэрацию, что, в свою очередь, предотвращает дальнейшее заболачивание.

НЕ ОТСТАЮТ

По плану проходит весенняя посевная кампания и в других сельхозпредприятиях Пермского муниципального округа. Засеяно 15179 гектаров, половина — зерновыми культурами: пшеницей, ячменем, овсом. Остальное — многолетники (3385 гектаров), однолетники (1859 гектаров), кукуруза (2115 гектаров). На полях Пермского НИИСХ и хозяйства «Предуралье» высажены также рапс, горох, вика и лен. А в «Садоводстве» завершается посев овощей — картофеля, капусты, моркови, свеклы, всего 115 гектаров.

В настоящее время аграрии округа уже выехали на заготовку кормов — «Русь» и «Хохловка» приступили к кошению многолетников на сенаж.

СЕВ ЗАВЕРШЕН

В ногу с погодой шагают не только аграрии Пермского муниципального округа, но и весь Пермский край. Зерновые и зернобобовые культуры полностью посеяны — в этом году объем площадей под них увеличен на три тысячи гектаров за счет вовлечения в сельхозоборот новых земель. Общая посевная площадь в регионе в текущем году составила 708 тысяч гектаров. Как и прежде, основными культурами в Прикамье являются зерновые и зернобобовые, а также кормовые культуры и многолетние травы посева прошлых лет. На их долю приходится более 90 процентов всех посевных площадей. Все, что на них вырастет, затем будет направлено на обеспечение предприятий молочного и мясного животноводства необходимыми запасами кормов

ПОМОЩЬ ВАЖНА

По словам министра агропромышленного комплекса Пермского края **Павла Носкова,** посевная кампания в текущем году стартовала успешно, идет в соответствии с графиком и завершится в ближайшие дни. Министр отметил, что в этом году по поручению главы Прикамья основные субсидии были доведены до сельхозпроизводителей на три месяца раньше, что позволило аграриям качественнее подготовиться к началу сезона.

— На 1 мая из краевого бюджета уже доведено до сельхозпроизводителей 1,2 миллиарда рублей, что составляет порядка 40 процентов средств, предусмотренных на господдержку агропромышленного комплекса в целом. Это почти в семь раз больше по сравнению с аналогичным периодом 2022 года.

На сегодняшний день в наличии у сельхозтоваропроизводителей порядка восьми тысяч единиц техники, задействованной в посевной кампании. Благодаря расширению видов государственной поддержки и объема субсидий для на приобретение новой сельскохозяйственной техники, за год удалось сократить изношенность спецтехники агропредприятий с 90 процентов до 73 процентов. В частности, была увеличена ставка субсидий на технику, приобретаемую в лизинг, — 30 процентов для отечественной и 20 процентов для импортной техники.

Для развития сектора АПК региона в бюджете Прикамья на текущий год запланировано более трех миллиардов рублей. Глава Пермского края **Дмитрий Махонин** неоднократно подчеркивал необходимость соблюдения графика предоставления грантов и субсидий аграриям, чтобы посевная завершилась по плану, а сельхозпроизводители могли подготовиться к сбору урожая.

СПРАВКА «НИВЫ»

В Прикамье действует ступенчатая система поддержки агробизнеса, начиная от поддержки малого бизнеса через грант для начинающих фермеров «Агростартап» и заканчивая господдержкой крупных инвестиционных проектов. Более 30 мер господдержки отрасли создают стимулирующие условия для развития сельского хозяйства на территории региона и для комплексного развития сельских территорий.

Комплекс мер господдержки, направленный на создание и развитие малых форм бизнеса, таких, как грант на развитие семейных ферм, грант «Агростартап», грант на развитие потребительских сельскохозяйственных кооперативов, эффективно реализуется, в том числе, благодаря национальному проекту «Малое и среднее предпринимательство», инициированному Президентом страны **Владимиром Путиным.** В частности, с 26 июня по 7 июля можно сделать заявку на получение гранта на развитие кооператива. Размер субсидии составляет до 50 процентов затрат, но не более 10 миллионов рублей. Кроме этого, с 20 июня принимаются заявки от сельхозтоваропроизводителей на компенсацию части затрат на покупку минеральных удобрений.

Консультации и методическую помощь по вопросам получения гранта и других мер господдержки фермеры Прикамья могут получить в ГКУ «Центр развития агробизнеса» по тел. 8 (342) **258-19-02.**

В ТЕМУ

ОКРУГ ПРИНИМАЕТ «АГРОФЕСТ – 2023»

Краевая специализированная выставка-форум пройдет в окрестностях Лобаново.

Стали известны даты проведения этого традиционного мероприятия: «Агрофест – 2023» пройдет в течение двух дней, 20 и 21 июля, в преддверии сбора урожая.

— Минимум два раза в год — до начала весенней посевной и перед началом сезонных уборочных работ — мы должны проводить такие мероприятия, — пояснил министр агропромышленного комплекса Пермского края **Павел Носков.** — Такую задачу поставил перед нами губернатор Пермского края **Дмитрий Николаевич Махонин.**

«Прикамский Агрофест» — это традиционная межрегиональная специализированная выставка-форум для представителей агропромышленного комплекса. Вот уже несколько лет сюда съезжаются и специалисты сельскохозяйственных предприятий, и фермеры, начинающие и опытные, и представители промышленных компаний, специализирующихся на изготовлении сельскохозяйственной техники, и ученые вузов Прикамья и других регионов России.

Программа выставки-форума будет состоять из двух частей. Традиционно запланирован региональный этап конкурса профессионального мастерства механизаторов, выставки современной сельхозтехники, племенного животноводства. Будут работать и торговые ряды с мясными и молочными продуктами, медом и продуктами пчеловодства, овощами и консервацией от сельхозпроизводителей края и соседних регионов. Все это можно будет и на месте попробовать, и для семьи приобрести.

Деловая программа фестиваля, как правило, включает в себя несколько дискуссионных площадок для обсуждения наиболее животрепещущих вопросов современного сельского хозяйства. Планируется рассмотреть темы развития животноводства и растениеводства, реализации инвестиционных проектов, возврата в оборот неиспользуемых земель сельхозназначения, цифровизации в агропромышленном комплексе, методы и перспективы борьбы с борщевиком и многое другое.

Мероприятие пройдет в селе Лобаново, на опытном поле НИИ сельского хозяйства. А проверкой площадки на прочность займутся механизаторы сельскохозяйственных предприятий Пермского муниципального округа. Именно на этом поле (напротив АЗС «Лукойл») на следующей неделе, 20 июня, пройдет 23-й конкурс профессионального мастерства механизаторов Пермского муниципального округа.

Приходите!

ИЗ ЦЕМЕНТНОГО ТЕСТА

Лучший газобетон делают в Мулянке

Неавтоклавный газобетон — один из самых надежных и современных строительных материалов. Благодаря своим уникальным свойствам, он с каждым годом становится все более популярным в строительной отрасли. Каждый день из газобетона возводят жилые дома, строят новые объекты инфраструктуры. А производят его в поселке Мулянка, на одном из предприятий Пермского округа. На протяжении тринадцати лет Пермский завод неавтоклавного газобетона поставляет своим клиентам качественную строительную продукцию.

Андрей КОБЗЕВ
Фото Алексея ЖУРАВЛЕВА

АНАЛОГОВ НЕТ

— В отличие от кирпича, наш газобетон имеет ряд преимуществ, — рассказывает директор завода **Евгений Хохряков.** — Во-первых, при производстве неавтоклавного газобетона мы используем экологически чистое минеральное сырье. Во-вторых, блоки имеют малый вес, поэтому трудозатраты при их транспортировке и монтаже минимум в три раза ниже, чем при работе с кирпичом.

Неавтоклавный газобетон отличается от своего собрата автоклавного простотой производства, на предприятии не нужно устанавливать дорогостоящее оборудование — специальные автоклавы. По своим параметрам он практически не разнится с конкурентом. А цена неавтоклавного материала значительно ниже, поэтому он более востребован на рынке строительной отрасли.

Рецептов производства газобетона множество, но на заводе в Мулянке используют свой, оригинальный и проверенный. За рецептурой следит заместитель директора предприятия, высококлассный технолог **Александр Кузнецов.**

— Александр Михайлович — профессионал в производстве газобетона, — продолжает Евгений Хохряков. — Идеального рецепта он добился опытным путем. Сегодня на предприятии есть жесткая технология, главное — четко следовать всем ее пунктам и использовать компоненты в определенном соотношении.

КАК НА ДРОЖЖАХ

Технология производства неавтоклавного газобетона классическая: сначала работники предприятия собирают специальные металлические формы, подготавливают раствор, который состоит из цемента, песка, специальных добавок и газообразователя. Все это перемешивают в огромном смесителе-бункере, а затем заливают в формы.

Процесс по максимуму автоматизирован, производственная линия работает благодаря специальному оборудованию, а за время замеса раствора отвечают датчики. После того, как смесь готова, она выливается из бункера в подготовленные металлические формы, выполняющие роль своеобразной опалубки. А чтобы газобетон не прилипал к стенкам, формы заранее смазывают маслом.

В металлических формах готовый раствор немного расстаивается как тесто у хорошей хозяйки. Затем форма по рельсам отправляется в специальную печь на три-пять часов. Интервал сушки зависит от марки будущего газобетонного блока.

На выходе из печи установлены специальные резательные машины, путь к которым закольцован по производственному цеху рельсами. После того, как раствор набирает прочность, операторы разбирают опалубку и, передвигая по рельсам газобетонный массив, разрезают его на блоки. Размеры стандартные, однако по желанию заказчика их могут изменить.

Распиловка газобетонного массива производится специальными ножами с твердосплавным покрытием режущих кромок зубьев. Готовые блоки вновь отправляют в печь для набора распалубочной прочности.

— До того, как готовый продукт перемещают на поддоны и упаковывают, он находится под воздействием высоких температур на протяжении двадцати часов, — рассказывает Евгений Хохряков. — Затем оператор автоматического упаковщика заворачивает готовую продукцию в специальную стрейч-пленку, и водитель погрузчика вывозит поддоны на склад.

ПЛОТНЕЕ — КРЕПЧЕ

Кстати, производство неавтоклавного газобетона — открытие не новое, подобный строительный материал начали делать еще в начале XX века. Сначала ячеистый блок изготавливали из портландцемента и вносили в его состав вяжущие вещества на основе шлаков и зол. Получившийся теплоизоляционный материал применяли для конструкций малоэтажных зданий.

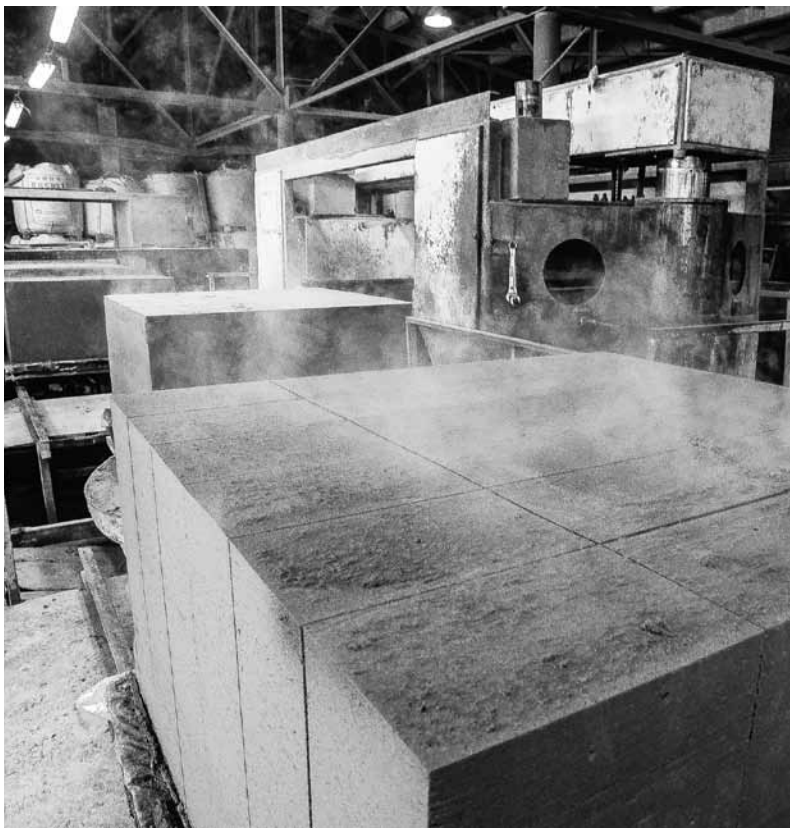

Основа будущего дома

В наше время неавтоклавный газобетон изготавливается на современном технологическом оборудовании, вручную раствор уже не замешивают, ведь из блоков возводят высотки и многоквартирные дома. На предприятии в Мулянке специалисты подбирают оптимальные составы газобетонной смеси с учетом собственных разработок.

Пермский завод неавтоклавного газобетона гарантирует заказчикам высокое качество продукции. Блоки производятся любых размеров и плотности, их можно использовать для строительства различных типов конструкций. Например, блоки с меньшей плотностью подходят для внутренних перегородок, а более плотные могут использоваться для возведения несущих стен.

На заводе изготавливают продукцию высшей категории и категории второго сорта плотностью от 200 до 700 килограммов на кубический метр. Хит продаж — газобетонный блок D 400, чаще всего именно он идет для строительства жилых зданий и сооружений.

Стоимость кубического метра, в который входит 28 блоков, составляет порядка 5 тысяч 500 рублей. А вот продукция второго сорта обойдется клиенту в два с половиной раза дешевле. Поддон оплачивается отдельно — 400 рублей за штуку.

МУЛЯНКА СТРОИТ ГОРОД

Одним из главных заказчиков мулянского завода является крупнейшее в Прикамье предприятия строительной отрасли «Ива-Девелопмент». Застройщик из Краснодарского края «Девелопмент-Юг» хорошо известен жителям Пермского округа по точечному возведению современных микрорайонов в городе Перми.

Из блоков, изготовленных в Мулянке, построены оба микрорайона «Ива» и многоэтажный жилой сектор «Грибоедовский». В настоящее время идет строительство нового микрорайона с ярким названием «Погода».

— Конечно, крупные заказчики приобретают у нас только первый сорт блоков, второсортный газобетон обычно покупают частные лица для строительства различных хозпостроек, бань и гаражей на своем земельном участке, — поясняет Евгений Хохряков. — Хотя качество материалов второго сорта мало уступает первому. Если эстетический вид не важен, блоки вполне подойдут для кладочных работ на приусадебном участке.

Мы попросили посчитать Евгения Хохрякова, во сколько обойдется потенциальному клиенту строительство стен стандартного гаража. Взяв в руки калькулятор, он тут же выдал смету: «С доставкой из Мулянки в Пермь гараж из блоков второго сорта размером четыре на шесть метров обойдется в 40–45 тысяч рублей».

А вот первосортный гараж будет стоить несколько дороже — почти 107 тысяч рублей. Но даже эта сумма в современных рыночных условиях вполне доступна.

Каждый этап производства автоматизирован

ЖЕЛАНИЕ РАБОТАТЬ

На заводе неавтоклавного газобетона вместе с офисными сотрудниками работает 24 человека. Помимо операторов-аппаратчиков, которые в две смены трудятся на смесительном, резательном и сборочном участках, на предприятии есть свои механик и слесарь. Они отвечают за бесперебойную работу всего оборудования. За сложным процессом изготовления газобетонных блоков строго следит бессменный начальник производства **Анастасия Аристова.**

— Анастасия работает в нашей команде с самого открытия завода, она настоящая палочка-выручалочка, — говорит Евгений Хохряков. — Специалист следит не только за производством, еще и временно замещает менеджера по отгрузке. Не скрою, дефицит кадров у нас имеется, местные работники, несмотря на неплохую возможность зарабатывать рядом с домом, то приходят, то увольняются.

И, действительно, жить в достатке в небольшом поселке можно. Средняя зарплата на заводе для дисциплинированных сотрудников составляет порядка 45 тысяч рублей. В Перми, например, за меньшую сумму многие горожане ездят на работу через весь город.

Помимо стабильной зарплаты, завод в Мулянке предлагает работникам полный соцпакет, а взамен лишь просит соблюдать трудовую дисциплину и внутренний распорядок предприятия.

— Четыре работника приезжают к нам из города, организуем подвоз, — добавляет Евгений Владимирович. — Конечно, это дополнительные расходы, но выбора нет, почему-то местные жители на производстве долго не задерживаются. Многие из них зачастую просто не выходят на смену, не объясняя при этом причин. Но мы-то причины эти знаем… У нас очень специфическое производство, простаивать оно не должно, особенно в сезон строительства.

Несмотря на кадровые вопросы, команда Пермского завода неавтоклавного газобетона планирует увеличивать мощности предприятия. Специалисты постоянно совершенствуют технологию производства и стараются добиваться улучшения показателей и свойств выпускаемого продукта.

Завод в Мулянке помогает развивать строительную отрасль не только Пермского округа, но и краевой столицы, и, может быть, скоро в поселках и деревнях благодаря работе предприятия будут появляться новые микрорайоны. Планов на будущее много, а значит, новые объекты в Пермском округе завод неавтоклавного газобетона сможет обеспечить надежным и экономичным стройматериалом.

ПОНЕДЕЛЬНИК, 19 ИЮНЯ

1-й КАНАЛ

05.00 Доброе утро 12+
09.00, 11.00, 14.00, 17.00, 03.00 Новости
09.05 АнтиФейк 16+
09.45 Жить здорово! 16+
10.35, 11.20, 00.25, 01.05, 01.45, 02.25, 03.05, 03.40, 04.15 Подкаст.Лаб 16+
12.50, 14.15, 18.05, 22.45 Информационный канал 16+
17.15 Мужское / Женское 16+
19.50 Куклы наследника Тутти 16+
21.00 Время
21.45 Т/с «ВЕЛИКАЯ» 12+

РОССИЯ-1

05.00, 09.30 Утро России 12+
09.00, 14.30, 21.05 Местное время. Вести-Пермь
09.55 О самом главном 12+
11.00, 14.00, 16.00, 20.00 Вести
11.30, 17.30 60 минут 12+
14.55 Кто против? 12+
16.30 Малахов 16+
21.20 Т/с «ОПЕРАЦИЯ «ПРЕСТОЛ» 12+
23.10 Вечер с Владимиром Соловьёвым 12+
02.00 Т/с «ОСТАТЬСЯ В ЖИВЫХ» 12+
03.55 Т/с «СЕМЕЙНЫЙ ДЕТЕКТИВ» 16+

НТВ

04.55 Т/с «МОСКВА. ЦЕНТРАЛЬНЫЙ ОКРУГ» 16+
06.30 Утро. Самое лучшее 16+
08.00, 10.00, 13.00, 16.00, 19.00, 23.35 Сегодня
08.25, 10.35 Т/с «ЛЕСНИК» 16+
13.25 Чрезвычайное происшествие 16+
14.00 Место встречи 16+
16.50 За гранью 16+
17.55 ДНК 16+
20.00 Т/с «ЭФФЕКТ ДОМИНО» 16+
22.15, 00.00 Т/с «РЕАЛИЗАЦИЯ» 16+
00.45 Х/ф «ЗОЛОТОЙ ТРАНЗИТ» 16+
02.45 Т/с «МЕЧ» 16+

ДОМАШНИЙ

06.30, 05.45 По делам несовершеннолетних 16+
08.00, 04.05 Давай разведёмся! 16+
09.00, 02.25 Тест на отцовство 16+
11.15, 23.20 Т/с «ПОНЯТЬ. ПРОСТИТЬ» 16+
12.30, 00.30 Т/с «ПОРЧА» 16+
13.00, 01.00 Т/с «ЗНАХАРКА» 16+
13.35, 01.35 Т/с «ВЕРНУ ЛЮБИМОГО» 16+
14.05, 02.00 Т/с «ГОЛОСА УШЕДШИХ ДУШ» 16+
14.35 Х/ф «ЛЮБОВЬ ПО КОНТРАКТУ» 16+
19.00 Х/ф «ТОЛЬКО ПО ЛЮБВИ» 16+
04.55 Т/с «ЗНАТЬ БУДУЩЕЕ. ЖИЗНЬ ПОСЛЕ ВАНГИ» 16+

СТС

06.00, 05.50 Ералаш 0+
06.35 М/ф «Команда котиков» 6+
08.20 Взрослым не понять 12+
09.20 М/ф «Стражи Арктики» 6+
11.15 Т/с «ГОСТИ ИЗ ПРОШЛОГО» 16+
17.00 Шоу Уральских пельменей 16+
20.00 Фактор страха. Испытание тайгой 16+
21.00 Фактор страха. Испытание тайгой. Секреты сезона 16+
22.05 Х/ф «ТРАНСФОРМЕРЫ. ПОСЛЕДНИЙ РЫЦАРЬ» 12+
01.05 Кино в деталях 18+
02.05 Х/ф «МАСТЕР Z. НАСЛЕДИЕ ИП МАНА» 18+
03.45 Т/с «ДВА ОТЦА И ДВА СЫНА» 16+
05.00 Т/с «СТОРИЗ» 16+
05.10 Мультфильмы 0+

ЗВЕЗДА

05.30 Х/ф «КАЛАЧИ» 12+
07.00 Сегодня утром 12+
09.00, 13.00, 17.00, 19.00 Новости дня 16+
09.15, 21.00 Открытый эфир 16+
11.00, 01.15 Х/ф «ВОЗВРАЩЕНИЕ РЕЗИДЕНТА» 12+
12.35, 13.25, 15.05, 04.05 Т/с «ЗАСТАВА ЖИЛИНА» 16+
15.00 Военные новости 16+
17.15, 18.00 Д/ф «Освобождая Родину» 16+
18.50, 19.55 Специальный репортаж 16+
20.10 Д/ф «Загадки века с Сергеем Медведевым» 12+
22.45 Между тем 12+
23.15 Х/ф «МИНУТА МОЛЧАНИЯ» 12+
02.25 Х/ф «СВЕТЛЫЙ ПУТЬ» 12+

ТВЦ

06.00 Настроение 12+
08.20 Т/с «АЛМАЗЫ ЦИРЦЕИ» 12+
10.20 Д/ф «Актёрские судьбы. Ольга Мелихова и Владимир Толоконников» 16+
10.55 Городское собрание 12+
11.30, 14.30, 17.50, 22.00, 00.00 События
11.50 Х/ф «ВИЖУ-ЗНАЮ» 16+
13.40, 05.20 Мой герой. Валерий Баринов 12+
14.50 Город новостей 16+
15.00, 02.45 Детектив на миллион 12+
16.55 Прощание. Андрей Краско 16+
18.10 Х/ф «СЕРЬГА АРТЕМИДЫ» 12+
22.40 «Вода и мир». Специальный репортаж 16+
23.05 Знак качества 16+
00.30, 04.15 Петровка, 38 16+
00.45 Д/ф «Женщины Трампа» 16+
01.25 Д/ф «Александр Градский. Миллион под кроватью» 16+
02.05 Д/ф «Как утонул командер Крэбб» 12+
04.30 Д/ф «Владимир Васильев. Вся правда о себе» 12+

ПЯТЫЙ

05.00, 09.00, 13.00, 17.30 Известия 16+
05.30, 06.15, 07.05, 08.05, 09.30, 10.25, 11.25, 12.20, 13.30 Т/с «ОДИН ПРОТИВ ВСЕХ» 16+
08.55 Знание-сила 0+
13.50, 14.45 Т/с «УСЛОВНЫЙ МЕНТ» 16+
15.40, 16.35 Т/с «УСЛОВНЫЙ МЕНТ-4» 16+
18.00, 18.55, 19.45, 20.35, 21.25, 00.30, 01.20, 02.05 Т/с «СЛЕД» 16+
22.20, 23.10 Т/с «СВОИ-2» 16+
00.00 Известия. Итоговый выпуск 16+
02.40, 03.30 Т/с «ПРОКУРОРСКАЯ ПРОВЕРКА» 16+
04.20 Т/с «ОПЕРАЦИЯ ГОРГОНА» 16+

ВТОРНИК, 20 ИЮНЯ

1-й КАНАЛ

05.00 Доброе утро 12+
09.00, 11.00, 14.00, 17.00, 03.00 Новости
09.05 АнтиФейк 16+
09.45 Жить здорово! 16+
10.35, 11.20, 14.15, 18.05, 22.45 Информационный канал 16+
17.15 Мужское / Женское 16+
19.50 Куклы наследника Тутти 16+
21.00 Время
21.45 Т/с «ВЕЛИКАЯ» 12+
00.25, 01.05, 01.45, 02.25, 03.05, 03.40, 04.20 Подкаст.Лаб 16+

РОССИЯ-1

05.00, 09.30 Утро России 12+
09.00, 14.30, 21.05 Местное время. Вести-Пермь
09.55 О самом главном 12+
11.00, 14.00, 16.00, 20.00 Вести
11.30, 17.30 60 минут 12+
14.55 Кто против? 12+
16.30 Малахов 16+
21.20 Т/с «ОПЕРАЦИЯ «ПРЕСТОЛ» 12+
23.10 Вечер с Владимиром Соловьёвым 12+
02.00 Т/с «ОСТАТЬСЯ В ЖИВЫХ» 12+
03.55 Т/с «СЕМЕЙНЫЙ ДЕТЕКТИВ» 16+

НТВ

05.00 Т/с «МОСКВА. ЦЕНТРАЛЬНЫЙ ОКРУГ» 16+
06.30 Утро. Самое лучшее 16+
08.00, 10.00, 13.00, 16.00, 19.00, 23.35 Сегодня
08.25, 10.35 Т/с «ЛЕСНИК» 16+
13.25 Чрезвычайное происшествие 16+
14.00 Место встречи 16+
16.50 За гранью 16+
17.55 ДНК 16+
20.00 Т/с «ЭФФЕКТ ДОМИНО» 16+
22.15, 00.00 Т/с «РЕАЛИЗАЦИЯ» 16+
00.50 Основано на реальных событиях. Подвиг разведчика 16+
02.35 Т/с «МЕЧ» 16+

ДОМАШНИЙ

06.30, 05.50 По делам несовершеннолетних 16+
08.00, 04.05 Давай разведёмся! 16+
09.00, 02.25 Тест на отцовство 16+
11.15, 23.20 Т/с «ПОНЯТЬ. ПРОСТИТЬ» 16+
12.30, 00.30 Т/с «ПОРЧА» 16+
13.00, 01.00 Т/с «ЗНАХАРКА» 16+
13.35, 01.35 Т/с «ВЕРНУ ЛЮБИМОГО» 16+
14.10, 02.00 Т/с «ГОЛОСА УШЕДШИХ ДУШ» 16+
14.45 Х/ф «ПСИХОЛОГИЯ ЛЮБВИ» 16+
19.00 Х/ф «ХОЧУ ТЕБЕ ВЕРИТЬ» 16+
04.55 Т/с «ЗНАТЬ БУДУЩЕЕ. ЖИЗНЬ ПОСЛЕ ВАНГИ» 16+
05.45 6 кадров 16+

СТС

06.00, 05.50 Ералаш 0+
06.30 М/ф «Готовим с Бубой» 6+
06.40 М/ф «Детектив Финник» 0+
07.00 М/ф «Простоквашино» 0+
07.30 М/ф «Ну, погоди! Каникулы» 6+
08.15 Фактор страха. Испытание тайгой 16+
09.20 Х/ф «ИП МАН-4» 16+
11.25 Т/с «ГОСТИ ИЗ ПРОШЛОГО» 16+
17.05 Шоу Уральских пельменей 16+
20.00 Х/ф «ОБРАТИМАЯ РЕАЛЬНОСТЬ» 12+
21.45 Х/ф «02» 16+
23.45 Х/ф «ОБРАТНЫЙ ОТСЧЁТ» 16+
01.35 Х/ф «ЯМАКАСИ ИЛИ НОВЫЕ САМУРАИ» 12+
03.05 Т/с «ДВА ОТЦА И ДВА СЫНА» 16+
05.00 Т/с «СТОРИЗ» 16+
05.10 Мультфильмы 0+

ЗВЕЗДА

05.30, 12.35, 13.25, 15.05, 04.05 Т/с «ЗАСТАВА ЖИЛИНА» 16+
07.00 Сегодня утром 12+
09.00, 13.00, 17.00, 19.00 Новости дня 16+
09.15, 21.00 Открытый эфир 16+
11.00, 01.10 Х/ф «ВОЗВРАЩЕНИЕ РЕЗИДЕНТА» 12+
15.00 Военные новости 16+
17.15, 18.00 Д/ф «Освобождая Родину» 16+
18.50, 19.55 Специальный репортаж 16+
20.10 Улика из прошлого 16+
22.45 Между тем 12+
23.15 Х/ф «ЭТО БЫЛО В РАЗВЕДКЕ» 12+
02.15 Х/ф «МИНУТА МОЛЧАНИЯ» 12+

ТВЦ

06.00 Настроение 12+
08.25 Т/с «АЛМАЗЫ ЦИРЦЕИ» 12+
10.20, 04.30 Д/ф «Георг Отс. Публика ждет...» 16+
11.30, 14.30, 17.50, 22.00, 00.00 События
11.50 Х/ф «ВИЖУ-ЗНАЮ» 16+
13.40, 05.20 Мой герой. Виктория Токарева 12+
14.50 Город новостей 16+
15.00, 02.45 Детектив на миллион 12+
16.55 Прощание. Наталья Гундарева 16+
18.10 Х/ф «ПОЯС ОРИОНА» 12+
22.40 Закон и порядок 16+
23.10 Д/ф «Нина Русланова. Подкидыш» 16+
00.30, 04.15 Петровка, 38 16+
00.45 Д/ф «Доказательства смерти» 16+
01.25 90-е. Пауки в банках 16+
02.05 Д/ф «Отравленные сигары и ракеты на Кубе» 12+

ПЯТЫЙ

05.00, 09.00, 13.00, 17.30 Известия 16+
05.25, 06.05, 06.50 Т/с «ОПЕРАЦИЯ ГОРГОНА» 16+
07.40, 09.30, 10.45, 12.10, 13.30 Т/с «БАТАЛЬОНЫ ПРОСЯТ ОГНЯ» 12+
08.55 Знание-сила 0+
13.50, 14.40, 15.40, 16.35 Т/с «УСЛОВНЫЙ МЕНТ-4» 16+
18.00, 18.50, 19.40, 20.35, 21.25, 00.30, 01.20, 02.05, 02.40 Т/с «СЛЕД» 16+
22.20, 23.10 Т/с «СВОИ-2» 16+
00.00 Известия. Итоговый выпуск 16+
03.15, 04.05 Т/с «ПРОКУРОРСКАЯ ПРОВЕРКА» 16+

СРЕДА, 21 ИЮНЯ

1-й КАНАЛ

05.00 Доброе утро 12+
09.00, 11.00, 14.00, 17.00, 03.00 Новости
09.05 АнтиФейк 16+
09.45 Жить здорово! 16+
10.35, 11.20, 14.15, 18.05, 22.45 Информационный канал 16+
17.15 Мужское / Женское 16+
19.50 Куклы наследника Тутти 16+
21.00 Время
21.45 Т/с «ВЕЛИКАЯ» 12+
00.25, 01.05, 01.45, 02.25, 03.05, 03.40, 04.15 Подкаст.Лаб 16+

РОССИЯ-1

05.00, 09.30 Утро России 12+
09.00, 14.30, 21.05 Местное время. Вести-Пермь
09.55 О самом главном 12+
11.00, 14.00, 16.00, 20.00 Вести
11.30, 17.30 60 минут 12+
14.55 Кто против? 12+
16.30 Малахов 16+
21.20 Т/с «ОПЕРАЦИЯ «ПРЕСТОЛ» 12+
23.10 Вечер с Владимиром Соловьёвым 12+
02.00 Т/с «ОСТАТЬСЯ В ЖИВЫХ» 12+

НТВ

05.00 Т/с «МОСКВА. ЦЕНТРАЛЬНЫЙ ОКРУГ» 16+
06.30 Утро. Самое лучшее 16+
08.00, 10.00, 13.00, 16.00, 19.00, 23.35 Сегодня
08.25, 10.35 Т/с «ЛЕСНИК» 16+
13.25 Чрезвычайное происшествие 16+
14.00 Место встречи 16+
16.50 За гранью 16+
17.55 ДНК 16+
20.00 Т/с «ФЕНИКС» 16+
22.15, 00.00 Т/с «РЕАЛИЗАЦИЯ» 16+
00.50 Основано на реальных событиях. Подвиг разведчика 16+
02.35 Т/с «МЕЧ» 16+

ДОМАШНИЙ

06.30, 05.45 По делам несовершеннолетних 16+
08.05, 04.05 Давай разведёмся! 16+
09.05, 02.25 Тест на отцовство 16+
11.15, 23.20 Т/с «ПОНЯТЬ. ПРОСТИТЬ» 16+
12.30, 00.30 Т/с «ПОРЧА» 16+
13.00, 01.00 Т/с «ЗНАХАРКА» 16+
13.30, 01.35 Т/с «ВЕРНУ ЛЮБИМОГО» 16+
14.05, 02.00 Т/с «ГОЛОСА УШЕДШИХ ДУШ» 16+
14.40 Х/ф «ТОЛЬКО ПО ЛЮБВИ» 16+
19.00 Х/ф «ПРИДУМАННОЕ СЧАСТЬЕ» 16+
04.55 Т/с «ЗНАТЬ БУДУЩЕЕ. ЖИЗНЬ ПОСЛЕ ВАНГИ» 16+

СТС

06.00, 05.50 Ералаш 0+
06.30 М/ф «Готовим с Бубой» 6+
06.45 М/ф «Детектив Финник» 0+
07.00 М/ф «Простоквашино» 0+
07.30 М/ф «Ну, погоди! Каникулы» 6+
08.00, 17.00 Шоу Уральских пельменей 16+
08.35 Фактор страха. Испытание тайгой. Секреты сезона 16+
09.40 Х/ф «ОБРАТИМАЯ РЕАЛЬНОСТЬ» 12+
11.20 Т/с «ГОСТИ ИЗ ПРОШЛОГО» 16+
20.00 Х/ф «СПАСАТЕЛИ МАЛИБУ» 16+
22.20 Х/ф «ТАНЦУЙ, ПОКА МОЛОДОЙ» 16+
23.55 Х/ф «СПЕНСЕР» 16+
02.05 Кликклак Шоу 16+
02.55 Т/с «ДВА ОТЦА И ДВА СЫНА» 16+
04.55 Т/с «СТОРИЗ» 16+
05.10 Мультфильмы 0+

ЗВЕЗДА

05.30, 12.35, 13.25, 15.05, 04.15 Т/с «ЗАСТАВА ЖИЛИНА» 16+
07.00 Сегодня утром 12+
09.00, 13.00, 17.00, 19.00 Новости дня 16+
09.15, 21.00 Открытый эфир 16+
11.00, 01.10 Х/ф «КОНЕЦ ОПЕРАЦИИ «РЕЗИДЕНТ» 12+
15.00 Военные новости 16+
17.15, 18.00 Д/ф «Освобождая Родину» 16+
18.50, 19.55 Специальный репортаж 16+
20.10 Д/ф «Секретные материалы» 16+
22.45 Между тем 12+
23.15 Х/ф «БЕССМЕРТНЫЙ ГАРНИЗОН» 12+
03.30 Д/ф «Брестская крепость» 12+

ТВЦ

06.00 Настроение 12+
08.25 Т/с «СФИНКСЫ СЕВЕРНЫХ ВОРОТ» 12+
10.20, 04.30 Д/ф «Владимир Гуляев. Такси на Дубровку» 16+
11.30, 14.30, 17.50, 22.00, 00.00 События
11.45 Х/ф «ВИЖУ-ЗНАЮ» 16+
13.40, 05.20 Мой герой. Олег Чернов 12+
14.45 Город новостей 16+
15.00, 02.45 Детектив на миллион. Жертвы искусства 12+
16.55 Прощание. Иннокентий Смоктуновский 16+
18.15 Х/ф «КАМЕЯ ИЗ ВАТИКАНА» 12+
22.40 Хватит слухов! 16+
23.10 Хроники московского быта 16+
00.30, 04.15 Петровка, 38 16+
00.45 90-е. Компромат 16+
01.25 Д/ф «Актёрские драмы. Любимцы Кремля» 16+
02.05 Д/ф «Подслушай и хватай» 12+

ПЯТЫЙ

05.00, 09.00, 13.00, 17.30 Известия 16+
05.25, 06.10, 07.05, 07.55 Т/с «СНАЙПЕРЫ» 16+
09.30, 10.25, 11.25, 12.20, 13.30 Х/ф «АЛЕША» 16+
13.50, 14.40, 15.40, 16.35 Т/с «УСЛОВНЫЙ МЕНТ-4» 16+
18.00, 18.55, 19.40, 20.35, 21.25, 00.30, 01.20, 02.05, 02.40 Т/с «СЛЕД» 16+
22.20, 23.10 Т/с «СВОИ-2» 16+
00.00 Известия. Итоговый выпуск 16+
03.15, 04.05 Т/с «ПРОКУРОРСКАЯ ПРОВЕРКА» 16+

ЧЕТВЕРГ,

1-й КАНАЛ

05.00 Доброе утро 12+
09.00, 11.00, 14.00, 17.00, 03.00 Новости
09.05 АнтиФейк 16+
09.45 Жить здорово! 16+
10.35, 11.20, 14.15, 18.05, 22.45 Информационный канал 16+
17.15 Мужское / Женское 16+
19.50 Куклы наследника Тутти 16+
21.00 Время
21.45 Т/с «ВЕЛИКАЯ» 12+
00.25, 01.05, 01.45, 02.25, 03.05, 03.40, 04.15 Подкаст.Лаб 16+

РОССИЯ-1

04.00, 02.00 22 июня, ровно в четыре утра... Реквием Роберта Рождественского 16+
05.10, 09.30 Утро России 12+
09.00, 14.30, 21.05 Местное время. Вести-Пермь
09.55 О самом главном 12+
11.00, 14.00, 16.00, 20.00 Вести
11.30, 17.30 60 минут 12+
14.55 Кто против? 12+
16.30 Малахов 16+
21.20 Т/с «ОПЕРАЦИЯ «ПРЕСТОЛ» 12+
23.10 Вечер с Владимиром Соловьёвым 12+
03.10 Х/ф «СОРОКАПЯТКА» 12+

НТВ

05.00 Т/с «МОСКВА. ЦЕНТРАЛЬНЫЙ ОКРУГ» 16+
06.30 Утро. Самое лучшее 16+
08.00, 10.00, 13.00, 16.00, 19.00, 23.35 Сегодня
08.25, 10.35 Т/с «ЛЕСНИК» 16+
13.25 Чрезвычайное происшествие 16+
14.00 Место встречи 16+
16.50 За гранью 16+
17.55 ДНК 16+
20.00 Т/с «ФЕНИКС» 16+
22.15, 00.00 Т/с «РЕАЛИЗАЦИЯ» 16+
00.50 Поздняков 16+
01.00 Мы и наука. Наука и мы 12+
02.10 Т/с «МЕЧ» 16+

ДОМАШНИЙ

06.30, 05.45 По делам несовершеннолетних 16+
08.00, 04.05 Давай разведёмся! 16+
09.00, 02.25 Тест на отцовство 16+
11.15, 23.20 Т/с «ПОНЯТЬ. ПРОСТИТЬ» 16+
12.30, 00.30 Т/с «ПОРЧА» 16+
13.00, 01.00 Т/с «ЗНАХАРКА» 16+
13.35, 01.35 Т/с «ВЕРНУ ЛЮБИМОГО» 16+
14.10, 02.00 Т/с «ГОЛОСА УШЕДШИХ ДУШ» 16+
14.45 Х/ф «ХОЧУ ТЕБЕ ВЕРИТЬ» 16+
19.00 Х/ф «ИДЕАЛЬНЫЙ ВЫБОР» 16+
04.55 Т/с «ЗНАТЬ БУДУЩЕЕ. ЖИЗНЬ ПОСЛЕ ВАНГИ» 16+

СТС

06.00, 05.50 Ералаш 0+
06.30 М/ф «Готовим с Бубой» 6+
06.45 М/ф «Детектив Финник» 0+
07.00 М/ф «Простоквашино» 0+
07.30 М/ф «Ну, погоди! Каникулы» 6+
08.00, 05.10 Мультфильмы 0+
09.00 Х/ф «ЛЕССИ. ВОЗВРАЩЕНИЕ ДОМОЙ» 6+
10.55 Т/с «ТЁТЯ МАРТА» 16+
20.00 Х/ф «ТРИ ИКСА. МИРОВОЕ ГОСПОДСТВО» 16+
22.00 Х/ф «ХРОНОС» 12+
00.15 Х/ф «НЕБО ИЗМЕРЯЕТСЯ МИЛЯМИ» 12+
03.45 Т/с «ДВА ОТЦА И ДВА СЫНА» 16+
04.55 Т/с «СТОРИЗ» 16+

94,3 FM РАДИО ПРИКАМЬЕ

Информационный партнер газеты «НИВА» – «Радио ПРИКАМЬЕ»

22 ИЮНЯ

ЗВЕЗДА

05.40 Т/с «ЗАСТАВА ЖИЛИНА» 16+
07.00 Сегодня утром 12+
09.00, 13.00, 17.00, 19.00 Новости дня 16+
09.15, 21.00 Открытый эфир 16+
11.00 Х/ф «КОНЕЦ ОПЕРАЦИИ «РЕЗИДЕНТ» 12+
13.50, 15.05, 17.15, 04.40 Т/с «Жди меня» 16+
15.00 Военные новости 16+
18.00 Д/ф «Часовые памяти. Ставрополье» 16+
18.50, 19.55 Специальный репортаж 16+
20.10 Код доступа 12+
22.45 Между тем 12+
23.15 Д/ф «Обыкновенный фашизм» 16+
01.25 Х/ф «НА ПУТИ В БЕРЛИН» 12+
02.55 Х/ф «БЕСПОКОЙНОЕ ХОЗЯЙСТВО» 12+

ТВЦ

06.00 Настроение 12+
08.25 Т/с «СФИНКСЫ СЕВЕРНЫХ ВОРОТ» 12+
10.20, 04.25 Д/ф «Алексей Смирнов. Клоун с разбитым сердцем» 12+
11.30, 14.30, 17.50, 22.00, 00.00 События
11.45 Х/ф «ВИЖУ-ЗНАЮ» 16+
13.40, 05.20 Мой герой. Наталья Варлей 12+
14.45 Город новостей 16+
15.00, 02.45 Детектив на миллион. Жертвы искусства 12+
16.55 Прощание. Вилли Токарев 16+
18.15 Х/ф «ЗЕМНОЕ ПРИТЯЖЕНИЕ» 12+
22.40 10 самых... Обиженные жёны звёзд 16+
23.10 Д/ф «Следствие ведет КГБ. Уравнение с тремя неизвестными» 16+
00.30, 04.15 Петровка, 38 16+
00.45 Д/ф «Обжалованию не подлежит. Душегубы» 16+
01.25 Д/ф «Владимир Ленин. Прыжок в революцию» 16+
02.05 Д/ф «Письмо товарища Зиновьева» 12+

ПЯТЫЙ

05.00, 09.00, 13.00, 17.30 Известия 16+
05.25, 06.10, 07.00, 08.05 Т/с «СНАЙПЕРЫ» 16+
09.30, 10.25, 11.25, 12.20, 13.30 Т/с «ПОСЛЕДНИЙ БРОНЕПОЕЗД» 16+
13.50, 14.40, 15.40, 16.35 Т/с «УСЛОВНЫЙ МЕНТ-4» 16+
18.00, 18.50, 19.45, 20.40, 21.25, 00.30, 01.20, 02.00, 02.35 Т/с «СЛЕД» 16+
22.20, 23.10 Т/с «СВОИ-2» 16+
00.00 Известия. Итоговый выпуск 16+
03.15, 04.05 Т/с «ПРОКУРОРСКАЯ ПРОВЕРКА» 16+

ПЯТНИЦА, 23 ИЮНЯ

1-й КАНАЛ

05.00 Доброе утро 12+
09.00, 11.00, 14.00 Новости
09.05 АнтиФейк 16+
09.45 Жить здорово! 16+
10.35, 11.20, 14.15 Информационный канал 16+
17.00 Мужское / Женское 16+
18.00 Вечерние Новости
18.40 Человек и закон 16+
19.45 Поле чудес 16+
21.00 Время
21.45 Т/с «ВЕЛИКАЯ» 12+
22.45 Прыжок из космоса 12+
23.50 Д/ф «Первая женщина во главе Дома Моды Christian Dior» 12+
00.55, 01.40, 02.20, 02.55, 03.35, 04.10, 04.45, 05.20 Подкаст. Лаб 16+

РОССИЯ-1

05.00, 09.30 Утро России 12+
09.00, 14.30, 21.15 Местное время. Вести-Пермь
09.55 О самом главном 12+
11.00, 14.00, 16.00, 20.00 Вести
11.30, 17.30 60 минут 12+
14.55 Кто против? 12+
16.30 Прямой эфир 16+
21.30 Удивительные люди. Новый сезон. Финал 12+
00.50 Х/ф «ТРЕНЕР» 12+
03.15 Х/ф «ВОИН» 12+

НТВ

05.00 Т/с «МОСКВА. ЦЕНТРАЛЬНЫЙ ОКРУГ» 16+
06.30 Утро. Самое лучшее 16+
08.00, 10.00, 13.00, 16.00, 19.00 Сегодня
08.25, 10.35 Т/с «ЛЕСНИК» 16+
13.25 Чрезвычайное происшествие 16+
14.00 Место встречи 16+
16.50 ДНК 16+
17.55 Жди меня 12+
20.00 Т/с «ФЕНИКС» 16+
22.15 Т/с «РЕАЛИЗАЦИЯ» 16+
00.00 Своя правда 16+
02.15 Захар Прилепин. Уроки русского 12+
02.40 Квартирный вопрос 0+
03.30 Т/с «МЕЧ» 16+

ДОМАШНИЙ

06.30, 05.45 По делам несовершеннолетних 16+
07.55, 04.05 Давай разведёмся! 16+
08.55, 02.25 Тест на отцовство 16+
11.10, 23.20 Т/с «ПОНЯТЬ. ПРОСТИТЬ» 16+
12.25, 00.30 Т/с «ПОРЧА» 16+
12.55, 01.00 Т/с «ЗНАХАРКА» 16+
13.30, 01.35 Т/с «ВЕРНУ ЛЮБИМОГО» 16+
14.05, 02.00 Т/с «ГОЛОСА УШЕДШИХ ДУШ» 16+
14.40 Х/ф «ПРИДУМАННОЕ СЧАСТЬЕ» 16+
19.00 Х/ф «ЦЕНА ОШИБКИ» 16+
04.55 Т/с «ЗНАТЬ БУДУЩЕЕ. ЖИЗНЬ ПОСЛЕ ВАНГИ» 16+

СТС

06.00, 05.50 Ералаш 0+
06.30 М/ф «Готовим с Бубой» 6+
06.45 М/ф «Детектив Финник» 0+
07.00 М/ф «Простоквашино» 0+
07.30 М/ф «Ну, погоди! Каникулы» 6+
07.55 Стать шефом 16+
10.00 Стать шефом премьера 16+
12.00 Уральские пельмени. Смехbook 16+
12.25 Шоу Уральских пельменей 16+
23.00 КликКлак Шоу 16+
00.00, 01.00 Обратный отсчёт 16+
02.00 Т/с «ДВА ОТЦА И ДВА СЫНА» 16+
04.55 Т/с «СТОРИЗ» 16+
05.10 Мультфильмы 0+

ЗВЕЗДА

06.35, 09.20 Т/с «Жди меня» 16+
09.00, 13.00, 17.00, 19.00 Новости дня 16+
09.55 Х/ф «СТРЕЛЫ РОБИН ГУДА» 12+
11.40, 13.25 Х/ф «УСНУВШИЙ ПАССАЖИР» 16+
13.55, 15.05 Х/ф «РЫСЬ» 16+
15.00 Военные новости 16+
16.20, 17.15, 19.45 Т/с «УЧАСТОК ЛЕЙТЕНАНТА КАЧУРЫ» 16+
22.00 Здравствуйте, товарищи! 16+
23.00 Музыка+ 12+
00.10 Х/ф «СЕМЬ ЧАСОВ ДО ГИБЕЛИ» 12+
01.25 Х/ф «ВАМ И НЕ СНИЛОСЬ...» 12+
02.55 Д/ф «1941-й. Накануне» 12+
03.50 Х/ф «НА ПУТИ В БЕРЛИН» 12+

ТВЦ

06.00 Настроение 12+
08.20, 02.15 Петровка, 38 16+
08.35, 11.45 Х/ф «ПЕРЕЛЁТНЫЕ ПТИЦЫ» 12+
11.30, 14.30, 17.50 События
12.40, 15.00 Х/ф «НЕ ПРИХОДИ КО МНЕ ВО СНЕ» 12+
14.45 Город новостей 16+
16.55 Д/ф «Актёрские драмы. Гениальные негодяи» 16+
18.10 Х/ф «КРАСАВИЦА И ВОРЫ» 12+
20.00 Х/ф «СЛЕД ТИГРА» 16+
22.00 В центре событий 16+
23.00 Хорошие песни 12+
00.00 Х/ф «СОБАЧЬЕ СЕРДЦЕ» 0+
02.30 Х/ф «СЕРЬГА АРТЕМИДЫ» 12+
05.30 Москва резиновая 16+

ПЯТЫЙ

05.00, 09.00, 13.00, 17.30 Известия 16+
05.25, 06.10, 06.55, 07.50, 08.50, 09.30, 10.15, 11.10, 12.10, 13.30, 13.35, 14.30, 15.30, 16.25 Т/с «МЕНТОВСКИЕ ВОЙНЫ-6» 16+
18.00, 18.50, 19.40, 20.25, 21.15, 22.20 Т/с «СЛЕД» 16+
23.10 Светская хроника 16+
00.10, 01.00 Они потрясли мир 12+
01.45, 02.25, 03.05, 03.40 Т/с «СВОИ-2» 16+
04.20 Т/с «УСЛОВНЫЙ МЕНТ-4» 16+

ЗАРЕГИСТРИРУЙ, ЕСЛИ ЕСТЬ ЧТО

Закон требует регистрировать списанное оружие

В соответствии с изменениями, внесенными в федеральный закон «Об оружии» в 2021 году, граждане и юридические лица, которые приобрели списанное оружие, обязаны до 29 июня 2023 года уведомить органы власти о своем нестандартном имуществе.

С момента вступления закона в силу прошло уже два года, а в отделение лицензионно-разрешительной работы управления Росгвардии по Пермскому краю (Краснокамский, Ильинский, Добрянский, Нытвенский, Оханский, Пермский районы, ЗАТО Звездный) поступило всего семь заявлений о постановке на учет списанного оружия. А должно быть, предполагают специалисты, больше. Зарегистрировать оружие можно на портале Управляем вместе или написав заявление в управление Росгвардии по адресу: д. Кондратово, ул. Садовое кольцо, 14, тел. 296-55-02.

На оружии можно и заработать. В Пермском крае работает программа по вознаграждению граждан, которые в добровольном порядке сдают ранее не зарегистрированное оружие и боеприпасы, неважно, хранились ли они на чердаке или были найдены при перекапывании огорода. Так что, граждане, сдавайте стволы и патроны в отделение полиции по адресу: г. Пермь, 1-я Красавинская, 84.

СУББОТА, 24 ИЮНЯ

1-й КАНАЛ

06.00 Доброе утро. Суббота 12+
09.45 Слово пастыря 0+
10.00, 12.00 Новости
10.15 Поехали! 12+
11.05 МКС-селфи 12+
12.15 Поединки. Нелегальная жизнь полковника Рыбкиной 16+
14.05 Х/ф «СУДЬБА РЕЗИДЕНТА» 12+
17.10, 18.20 Абракадабра! 16+
18.00 Вечерние Новости
19.55 Кто хочет стать миллионером? 12+
21.00 Время
21.35 Сегодня вечером 16+
23.40 Акустика. Гарик Сукачев 16+
00.40, 01.20, 02.00, 03.05, 03.40, 04.15, 04.50 Подкаст.Лаб 16+
02.40 Алые паруса- 2023 г. Прямая трансляция из Санкт-Петербурга

РОССИЯ-1

05.00 Утро России. Суббота 12+
08.00 Местное время. Вести-Пермь
08.20 Местное время. Суббота
08.35 По секрету всему свету 12+
09.00 Формула еды 12+
09.25 Пятеро на одного 12+
10.10 Сто к одному 12+
11.00, 17.00, 20.00 Вести
12.00 Доктор Мясников 12+
13.05 Х/ф «ЧУЖАЯ» 12+
17.50 Привет, Андрей! 12+
21.00 Х/ф «ТАЙНАЯ ЖИЗНЬ МАРГАРИТЫ» 12+
00.35, 03.05 Х/ф «ДЕРЕВЕНЩИНА» 12+
02.40 Алые паруса- 2023 г. Прямая трансляция из Санкт-Петербурга
04.20 Х/ф «ОАЗИС ЛЮБВИ» 16+

НТВ

04.55 Жди меня 12+
05.40 Т/с «БЕРЕГОВАЯ ОХРАНА» 16+
07.25 Смотр 0+
08.00, 10.00, 16.00 Сегодня
08.20 Поедем, поедим! 16+
09.20 Едим дома 0+
10.20 Главная дорога 16+
11.00 Живая еда с Сергеем Малозёмовым 12+
12.00 Квартирный вопрос 0+
13.00 Модный vs Народный 12+
14.20 Своя игра 0+
15.20 Игры разумов 0+
16.20 Следствие вели... 16+
19.00 Центральное телевидение 16+
20.20 Секрет на миллион. Сергей Проханов 16+
22.25 Квартирник у «Лахта центра» 16+
00.20 Международная пилорама 18+
01.05 Дачный ответ 0+
02.05 Т/с «МЕЧ» 16+

ДОМАШНИЙ

06.30, 03.30 6 кадров 16+
06.45 Т/с «ИСТЕРЗАННАЯ» 16+
10.15, 03.35 Т/с «ЛИЧНЫЕ ОБСТОЯТЕЛЬСТВА» 16+
19.00 Т/с «МОЯ МАМА» 16+
00.00 Х/ф «ВСПОМИНАЯ ТЕБЯ» 16+

СТС

06.00, 05.50 Ералаш 0+
07.00 М/ф «Три кота» 0+
07.30 М/ф «Отель у овечек» 0+
07.40, 11.00 Уральские пельмени. Смехbook 16+
09.00, 09.30 Просто кухня 12+
10.00 Взрослым не понять 12+
12.00 М/ф «От винта» 12+
13.50 М/ф «От винта-2» 12+
15.35 М/ф «Чинк. Хвостатый детектив» 6+
17.15 М/ф «Пламенное сердце» 6+
19.05 М/ф «Большое путешествие. Специальная доставка» 6+
21.00 Х/ф «МЕСТЬ ЗЕМЛИ» 16+
23.15 Х/ф «ПОСЛЕДНЯЯ ДУЭЛЬ» 18+
02.05 Т/с «ДВА ОТЦА И ДВА СЫНА» 16+
05.00 Т/с «СТОРИЗ» 16+
05.10 Мультфильмы 0+

ЗВЕЗДА

05.20 Х/ф «МАТРОС ЧИЖИК» 6+
06.55, 08.15, 01.20 Х/ф «МОРСКОЙ ОХОТНИК» 12+
08.00, 13.00, 19.00 Новости дня 16+
08.40 Х/ф «31 ИЮНЯ» 12+
11.40 Легенды музыки 12+
12.10 СССР. Знак качества 12+
13.15 Не факт! 12+
13.40 Д/ф «Война миров» 16+
14.30 Легенды кино 12+
15.20, 19.25 Т/с «БОЛЬШАЯ ПЕРЕМЕНА» 12+
21.20 Легендарные матчи. Кубок мира 2011 г. Волейбол. Мужчины. 11 тур. Польша - Россия 12+
23.50 Х/ф «УСНУВШИЙ ПАССАЖИР» 16+
02.30 Х/ф «СЕМЬ ЧАСОВ ДО ГИБЕЛИ» 12+
03.40 Д/ф «Врангель. Путь русского генерала» 12+

ТВЦ

05.55 Х/ф «КРАСАВИЦА И ВОРЫ» 12+
07.20 Православная энциклопедия 6+
07.50 «Смешная широта». Юмористический концерт 12+
09.35 Х/ф «ХОРОШИЙ ДЕНЬ» 12+
11.30, 14.30, 23.20 События
11.45 Х/ф «СУЕТА СУЕТ» 6+
13.30, 14.45 Х/ф «ФРАНЦУЗСКАЯ КУЛИНАРИЯ» 12+
17.20 Х/ф «ТЕНЬ ДРАКОНА» 12+
21.00 Постскриптум 16+
22.05 Право знать! 16+
23.30 Д/ф «Русские тайны. Охота на русских» 16+
00.15 90-е. Бандитский Екатеринбург 16+
00.55 «Вода и мир». Специальный репортаж 16+
01.20 Хватит слухов! 16+
01.45 Прощание. Андрей Краско 16+
02.30 Прощание. Наталья Гундарева 16+
03.10 Прощание. Иннокентий Смоктуновский 16+
03.50 Х/ф «ПОЯС ОРИОНА» 12+

ПЯТЫЙ

05.00, 05.40, 06.20, 07.05, 08.00, 08.55, 09.45, 10.40, 11.35, 12.30, 13.25, 14.20, 15.20, 16.15, 17.10 Т/с «УСЛОВНЫЙ МЕНТ-4» 16+
18.05, 18.55, 19.25, 20.20, 21.10 Т/с «СЛЕД» 16+
22.00 Праздничное шоу «Алые паруса»- 2023 г 12+
01.00 Х/ф «АЛЫЕ ПАРУСА» 12+
02.35, 03.30, 04.20 Т/с «ПРОКУРОРСКАЯ ПРОВЕРКА» 16+

ВОСКРЕСЕНЬЕ, 25 ИЮНЯ

1-й КАНАЛ

06.00, 10.00, 12.00 Новости
06.10, 00.50, 01.30, 02.10, 02.55, 03.35, 04.20 Подкаст.Лаб 16+
06.55 Играй, гармонь любимая! 12+
07.40 Часовой 12+
08.10 Здоровье 16+
09.20 Мечталлион. Национальная Лотерея 12+
09.40 Непутевые заметки 12+
10.10 Жизнь других 12+
11.05 Повара на колесах 12+
12.15 Видели видео? 0+
14.05 Т/с «СПРОСИТЕ МЕДСЕСТРУ» 16+
18.00 Вечерние Новости
19.00 Две звезды. Отцы и дети. Новый сезон 12+
21.00 Время
22.35 Что? Где? Когда? 16+
23.50 Т/с «СЕРЕБРЯНЫЙ ВОЛК» 16+

РОССИЯ-1

06.10, 01.30 Х/ф «ПОЛЫНЬ ТРАВА ОКАЯННАЯ» 12+
08.00 Местное время. Воскресенье
08.35 Когда все дома 12+
09.25 Утренняя почта 12+
10.10 Сто к одному 12+
11.00, 17.00 Вести
12.00 Большие перемены 12+
13.05 Х/ф «ВСЁ КАК У ЛЮДЕЙ» 12+
17.50 Песни от всей души 12+
20.00 Вести недели
22.00 Москва. Кремль. Путин 12+
22.40 Воскресный вечер с Владимиром Соловьёвым 12+

НТВ

04.50 Т/с «БЕРЕГОВАЯ ОХРАНА» 16+
06.35 Центральное телевидение 16+
08.00, 10.00, 16.00 Сегодня
08.20 У нас выигрывают! 12+
10.20 Первая передача 16+
11.00 Чудо техники 12+
11.55 Дачный ответ 0+
13.00 НашПотребНадзор 16+
14.05 Однажды... 16+
15.00 Своя игра 0+
16.20 Следствие вели... 16+
18.00 Новые русские сенсации 16+
19.00 Итоги недели
20.20 Х/ф «МСТИТЕЛЬ. СТРАШНЫЙ ЛЕС» 16+
23.55 Маска 12+
03.50 Т/с «МЕЧ» 16+

ДОМАШНИЙ

06.30, 03.15 Т/с «ЛИЧНЫЕ ОБСТОЯТЕЛЬСТВА» 16+
06.55 Т/с «ИСТЕРЗАННАЯ» 16+
10.30 Х/ф «ИДЕАЛЬНЫЙ ВЫБОР» 16+
14.45 Х/ф «ЦЕНА ОШИБКИ» 16+
19.00 Т/с «МОЯ МАМА» 16+
00.00 Х/ф «ЛЮБОВЬ ЛЕЧИТ» 16+

СТС

06.00, 05.50 Ералаш 0+
07.00 М/ф «Царевны» 0+
07.35 Шоу Уральских пельменей 16+
09.00 Рогов в деле 16+
10.00 Уральские пельмени. Смехbook 16+
11.00 Единственный выход 12+
13.15 Х/ф «МИССИЯ НЕВЫПОЛНИМА-2» 12+
15.45 Х/ф «МИССИЯ НЕВЫПОЛНИМА-3» 16+
18.20 Х/ф «МИССИЯ НЕВЫПОЛНИМА. ПЛЕМЯ ИЗГОЕВ» 16+
21.00 Х/ф «МИССИЯ НЕВЫПОЛНИМА. ПОСЛЕДСТВИЯ» 16+
00.00 Х/ф «СПЕНСЕР» 16+
02.10 Т/с «ДВА ОТЦА И ДВА СЫНА» 16+
05.00 Т/с «СТОРИЗ» 16+
05.10 Мультфильмы 0+

ЗВЕЗДА

05.30 Х/ф «АТЫ-БАТЫ, ШЛИ СОЛДАТЫ...» 12+
07.15 Х/ф «ЕСЛИ ВРАГ НЕ СДАЕТСЯ...» 12+
09.00 Новости недели 16+
09.25 Служу России 12+
09.55 Военная приемка 12+
10.40 Скрытые угрозы 16+
11.30 Код доступа 12+
12.20 Легенды армии с Александром Маршалом 12+
13.15 Т/с «УЧАСТОК ЛЕЙТЕНАНТА КАЧУРЫ» 16+
18.00 Главное 16+
19.45 Д/ф «Легенды советского сыска. Годы войны» 16+
21.25, 04.50 Д/ф «Москва фронту» 16+
22.00 Д/ф «Кочевники» 12+
23.00 Фетисов. Ток-шоу 12+
23.45 Х/ф «СТРЕЛЫ РОБИН ГУДА» 12+
01.10 Х/ф «КЛАССНЫЕ ИГРЫ» 16+
03.00 Х/ф «МАТРОС ЧИЖИК» 6+
04.25 Д/ф «Россия и Китай. «Путь через века» 12+

ТВЦ

06.50 Х/ф «СУЕТА СУЕТ» 6+
08.20 Х/ф «СЛЕД ТИГРА» 16+
10.10 «Удачные песни». Летний концерт 6+
11.30, 00.10 События
11.45 Х/ф «СОБАЧЬЕ СЕРДЦЕ» 0+
14.30, 05.30 Московская Неделя 12+
15.00 «Смешите меня семеро!» Юмористический концерт 16+
16.05 Х/ф «ЧЕТВЕРТЫЙ ПАССАЖИР» 12+
18.05 Х/ф «СИНДРОМ ЖЕРТВЫ» 12+
21.40, 00.25 Х/ф «УЛЫБКА ЛИСА» 12+
01.10 Петровка, 38 16+
01.20 Закон и порядок 16+
01.50 Х/ф «КАМЕЯ ИЗ ВАТИКАНА» 12+
04.45 Д/ф «Михаил Булгаков. Роман с тайной» 12+

ПЯТЫЙ

05.00, 05.15, 06.05 Т/с «ПРОКУРОРСКАЯ ПРОВЕРКА» 16+
07.05 Х/ф «ТРИ ОРЕШКА ДЛЯ ЗОЛУШКИ» 0+
08.45 Х/ф «АЛЫЕ ПАРУСА» 12+
10.30, 11.25, 12.25, 13.20, 14.15, 15.15, 16.10, 17.10 Т/с «ОДИН ПРОТИВ ВСЕХ» 16+
18.05, 19.05, 19.45, 20.40, 21.25, 22.20, 23.10, 23.55, 00.40 Т/с «СЛЕД» 16+
01.30, 02.20, 03.10, 04.00 Т/с «НЕПОКОРНАЯ» 12+

ИНФОРМАЦИОННОЕ СООБЩЕНИЕ
О ПРОВЕДЕНИИ АУКЦИОНА ПО ПРОДАЖЕ ЗЕМЕЛЬНЫХ УЧАСТКОВ В СОБСТВЕННОСТЬ
21.07.2023 г.

Комитет имущественных отношений администрации Пермского муниципального округа объявляет о проведении аукциона по продаже земельных участков:

Лот № 1. Земельный участок общей площадью 1785 кв.м, разрешенное использование: для ведения личного подсобного хозяйства (приусадебный земельный участок). Местоположение земельного участка: Пермский край, Пермский район, Двуреченское с/п, п. Горный (с/п Мостовское), ул. Школьная, з/у 6а, категория земель: земли населенных пунктов. Кадастровый номер: 59:32:1130001:657. Ограничения: отсутствуют. Начальная цена 156 954,00 (сто пятьдесят шесть тысяч девятьсот пятьдесят четыре) рубля 00 коп. Задаток 156 954,00 (сто пятьдесят шесть тысяч девятьсот пятьдесят четыре) рубля 00 коп.

Инженерно-технические условия подключения для лота № 1: Информация о подключении к сетям газоснабжения: газопровод собственник – АО «Газпром газораспределение Пермь». Максимальная нагрузка до 5 м3/час. Газопровод высокого давления перед д. Мостовая. Ориентировочное расстояние от точки подключения до границ участка 4510 м. Населенный пункт не газифицирован (письмо о тех. возможности от 03.06.2022 № ПР-1768). Возможность присоединения к централизованным сетям водоснабжения отсутствует в связи с отсутствием резерва воды питьевого качества, централизованная система водоотведения отсутствует (письмо ООО «Юг-Сервис» от 30.05.2022 № 189). Альтернативный источник собственная скважина или колодец. Отвод сточных вод от объекта предусмотреть в герметичный накопитель с последующим вывозом. ОАО «МРСК Урала» имеет техническую возможность технологического присоединения к электрическим сетям с присоединяемой мощностью 15 кВт.

Параметры разрешенного строительства объектов капитального строительства по лоту 1 (для зоны Ж-2, Зона малоэтажной жилой застройки с приусадебными земельными): максимальный процент застройки в границах земельного участка, определяемый как отношение суммарной площади земельного участка, которая может быть застроена, ко всей площади земельного участка - 40 %. Минимальные отступы от границ земельных участков в целях определения мест допустимого размещения зданий, строений, сооружений, за пределами которых запрещено строительство зданий, строений, сооружений – 3 м. Предельное количество этажей – 3 этажа. Подготовлен градостроительный план земельного участка.

Лот № 2. Земельный участок общей площадью 478 кв.м. разрешенное использование: для индивидуального жилищного строительства. Местоположение земельного участка: Пермский край, Пермский район, Сылвенское с/п, п. Сылва, ул. Чусовская, з/у 13Б, категория земель: земли населенных пунктов. Кадастровый номер: 59:32:0050027:16098. Земельный участок расположен в водоохранной зоне и прибрежной защитной полосе Камского водохранилища, часть земельного участка – в охранной зоне эл. сетей ВЛ 0,4 кВ от ТП 2330 (49,6 кв.м). Начальная цена 220 307,00 (двести двадцать тысяч триста семь) рублей 00 коп. Задаток 220 307,00 (двести двадцать тысяч триста семь) рублей 00 коп.

Инженерно-технические условия подключения для лота 2: Информация о подключения к газопроводу: точка подключения к сетям газоснабжения – газопровод высокого давления 2 категории по ул. Победы, собственник – АО «Газпром газораспределение Пермь». Максимальная нагрузка до 5 м3/час. Ориентировочное расстояние от точки подключения до границ участков составляет 920 п.м (письмо АО «Газпром газораспределение Пермь» от 12.05.2022 № ПР-1411). Согласно письму ООО «ТКС – Сылвы» от 11.05.2022 № 101 отсутствуют централизованные сети водоснабжения и водоотведения. Альтернативный источник собственная скважина или колодец. Отвод сточных вод от объекта предусмотреть в герметичный накопитель с последующим вывозом. ОАО «МРСК Урала» имеет техническую возможность технологического присоединения к электрическим сетям с присоединяемой мощностью 15 кВт (письмо от 13.05.2022 № ПЭ/ЦЭС/22/180).

Параметры разрешенного строительства объектов капитального строительства по лоту № 2 (зона Ж-1 «Зона застройки индивидуальными жилыми домами») минимальные отступы от границ земельных участков в целях определения мест допустимого размещения зданий, строений, сооружений, за пределами которых запрещено строительство зданий, строений, сооружений 3 м. Предельное количество этажей - 3. Максимальный процент застройки, определяемый как отношение суммарной площади земельного участка, которая может быть застроена, ко всей площади земельного участка - 25%. Подготовлен градостроительный план.

Лот № 3. Земельный участок общей площадью 1026 кв.м. разрешенное использование: для ведения личного подсобного хозяйства. Местоположение земельного участка: Пермский край, Пермский район, Кукуштанское с/п, п. Кукуштан, ул. Пучкова, з/у 6, категория земель: земли населенных пунктов. Кадастровый номер: 59:32:0010003:10029. Часть земельного участка расположена в охранной зоне ВЛ-10 КВ Ф. №7 от ПС «БИЗЯР» (416,76 кв.м). Начальная цена 256 870,85 (двести пятьдесят шесть тысяч восемьсот семьдесят) рублей 85 коп. Задаток 256 870,85 (двести пятьдесят шесть тысяч восемьсот семьдесят) рублей 85 коп.

Инженерно-технические условия подключения по лоту 3: Информация о возможности подключения к сетям газоснабжения: возможная точка подключения – газопровод среднего давления по ул. Дрожзаводской переулок (собственник – АО «Газпром газораспределение Пермь»). Возможная максимальная нагрузка 5 м3/час. Ориентировочное расстояние до точки подключения 1240 п.м (письмо от 24.08.2022 № 342/21). Согласно письму МУП «Энергоснабжения Пермского муниципального округа» от 15.05.2023 № 498 техническая возможность подключения к сетям централизованного холодного водоснабжения и водоотведения отсутствует. ОАО «МРСК Урала» имеет техническую возможность технологического присоединения к электрическим сетям с присоединяемой мощностью 15 кВт (письмо от 18.08.2022 № ПЭ/ЦЭС/01-22/7744).

Параметры разрешенного строительства объектов капитального строительства для лота № 3 (зона Ж-2 зона малоэтажной жилой застройки с приусадебными земельными участками) минимальные отступы от границ земельных участков в целях определения мест допустимого размещения зданий, строений, сооружений, за пределами которых запрещено строительство зданий, строений, сооружений 3 м. Предельное количество этажей - 3. Максимальный процент застройки, определяемый как отношение суммарной площади земельного участка, которая может быть застроена, ко всей площади земельного участка - 50%. Подготовлен градостроительный план.

Лот № 4. Земельный участок общей площадью 950 кв.м, разрешенное использование: для индивидуального жилищного строительства. Местоположение земельного участка: Пермский край, Пермский район, с.п. Култаевское, д. Петровка, категория земель: земли населенных пунктов. Кадастровый номер: 59:32:1410001:4166. Земельный участок расположен в приаэродромной территории аэродрома аэропорта Большое Савино. Начальная цена 692 840,00 (шестьсот девяносто две тысячи восемьсот сорок) рублей 00 коп. Задаток 692 840,00 (шестьсот девяносто две тысячи восемьсот сорок) рублей 00 коп.

Параметры разрешенного строительства объектов капитального строительства для лота № 4 (зона Ж-1 «Зона застройки индивидуальными жилыми домами») минимальные отступы от границ земельных участков в целях определения мест допустимого размещения зданий, строений, сооружений, за пределами которых запрещено строительство зданий, строений, сооружений 3 м. Предельное количество этажей - 3. Предельная высота зданий, строений, сооружений - 12 м. Максимальный процент застройки, определяемый как отношение суммарной площади земельного участка, которая может быть застроена, ко всей площади земельного участка - 30%. Подготовлен градостроительный план.

Инженерно-технические условия подключения для лота № 4: Информация о подключении к сетям газоснабжения: газопровод собственник – АО «Газпром газораспределение Пермь». Максимальная нагрузка до 5 м3/час. Газопровод низкого давления по ул. Тепличная. Ориентировочное расстояние до границ участка 100 м (письмо АО «Газпром газораспределение Пермь» от 28.02.2023 № ПР-605). Согласно информации ООО «ПЭСП» от 20.02.2023 № 94 отсутствует возможность подключения объекта капитального строительства к централизованной системе водоснабжения в связи с отсутствием резерва воды питьевого качества. Централизованная система водоотведения в д. Петровка отсутствует. В настоящий момент техническая возможность технологического присоединения к электрическим сетям отсутствует, для ее обеспечения необходимо предусмотреть строительство электросетевых объектов (письмо ОАО «МРСК Урала» от 22.03.2023 № ПЭ/ЦЭС/01-22/1609).

Лот № 5. Земельный участок общей площадью 1135 кв.м, разрешенное использование: ведение садоводства. Местоположение земельного участка: Пермский край, Пермский район, Двуреченское с/п, категория земель: земли сельскохозяйственного назначения. Кадастровый номер: 59:32:3680012:2300. Часть земельного участка расположена в охранной зоне электрических сетей ВЛ 10 кВ, (443 кв.м). Начальная цена 170 300,00 (сто семьдесят тысяч триста) рублей 00 коп. Задаток 170 300,00 (сто семьдесят тысяч триста) рублей 00 коп.

Параметры разрешенного строительства объектов капитального строительства для лота № 5 (зона СХ-2 «зона садоводческих или огороднических земельных участков») предельное количество этажей – 3 эт., максимальный процент застройки в границах земельного участка – 40 %. Минимальные отступы от границ земельных участков в целях определения мест допустимого размещения зданий, строений, сооружений, за пределами которых запрещено строительство зданий, строений, сооружений 3 м.. Подготовлен градостроительный план земельного участка.

Инженерно-технические условия подключения для лота № 5: Информация о подключении к сетям газоснабжения: газопровод собственник – АО «Газпром газораспределение Пермь». Максимальная нагрузка до 5 м3/час. Газопровод высокого давления второй категории в районе участка 59:32:3680012:1410. Ориентировочное расстояние до границ участка 322 м (письмо АО «Газпром газораспределение Пермь» от 14.07.2022 № ПР-2372). Согласно информации ООО «Юг-Сервис» от 12.07.2022 № 228 отсутствует возможность подключения объекта капитального строительства к централизованной системе водоснабжения и водоотведения в связи с отсутствием централизованных сетей в месте расположения земельного участка. ОАО «МРСК Урала» имеет техническую возможность технологического присоединения к электрическим сетям (письмо от 04.08.2022 № ПЭ/ЦЭС/01-22/7271).

Лот № 6. Земельный участок общей площадью 1074 кв.м. разрешенное использование: для индивидуального жилищного строительства. Местоположение земельного участка: Пермский край, Пермский район, с.п. Юго-Камское, п. Юго-Камский, ул. Чуваковская, з/у 10а, категория земель: земли населенных пунктов. Кадастровый номер: 59:32:0100009:13605. Часть земельного участка расположена в охранной зоне электрических сетей 1СИП (148,8 кв.м). Начальная цена 127 800,00 (сто двадцать семь тысяч восемьсот) рублей 00 коп. Задаток 127 800,00 (сто двадцать семь тысяч восемьсот) рублей 00 коп.

Инженерно-технические условия подключения по лоту 6: Информация о возможности подключения к сетям газоснабжения: возможная точка подключения – газопровод низкого давления по ул. Потанинская (собственник – АО «Газпром газораспределение Пермь»). Возможная максимальная нагрузка 5 м3/час. Ориентировочное расстояние до точки подключения 442 п.м (письмо от 18.11.2022 № ПР-4172). Согласно письму МУП «Энергетик» не имеет возможности предоставить технические условия на подключение к сетям водоснабжения и водоотведения в связи со значительной удаленностью централизованных сетей от земельного участка. Альтернативный источник собственная скважина или колодец. Отвод сточных вод от объекта предусмотреть в герметичный накопитель с последующим вывозом. ОАО «МРСК Урала» имеет техническую возможность технологического присоединения к электрическим сетям с присоединяемой мощностью 15 кВт (письмо от 18.11.2022 № ПЭ/ЦЭС/01-22/11658).

Параметры разрешенного строительства объектов капитального строительства для лота № 6 (зона Ж-1 «Зона застройки индивидуальными жилыми домами») минимальные отступы от границ земельных участков в целях определения мест допустимого размещения зданий, строений, сооружений, за пределами которых запрещено строительство зданий, строений, сооружений 3 м. Предельное количество этажей - 3. Максимальный процент застройки, определяемый как отношение суммарной площади земельного участка, которая может быть застроена, ко всей площади земельного участка - 30%. Подготовлен градостроительный план.

Лот № 7. Земельный участок общей площадью 2001 кв.м. разрешенное использование: для индивидуального жилищного строительства. Местоположение земельного участка: Пермский край, Пермский район, с.п. Усть-Качкинское, д. Гамы, ул. Вишневая, з/у 15, категория земель: земли населенных пунктов. Кадастровый номер: 59:32:3070002:431. Земельный участок расположен в третьей зоне округа санитарной охраны курорта Усть-Качка, в приаэродромной территории аэродрома аэропорта Большое Савино, в зоне возможного катастрофического затопления при прорыве Камской ГЭС. Начальная цена 289 585,00 (двести восемьдесят девять тысяч пятьсот восемьдесят пять) рублей 00 коп. Задаток 289 585,00 (двести восемьдесят девять тысяч пятьсот восемьдесят пять) рублей 00 коп.

Инженерно-технические условия подключения по лоту 7: Информация о возможности подключения к сетям газоснабжения: возможная точка подключения – газопровод высокого давления 2 категории на Лицей Полиции (собственник – АО «Газпром газораспределение Пермь»). Возможная максимальная нагрузка 5 м3/час. Ориентировочное расстояние до точки подключения 1050 п.м (письмо от 14.02.2023 № ПР-469). Согласно письму МУП «Энергетик» не имеет возможности предоставить технические условия на подключение к сетям водоснабжения и водоотведения в связи со значительной удаленностью централизованных сетей от земельного участка. Альтернативный источник собственная скважина или колодец. Отвод сточных вод от объекта предусмотреть в герметичный накопитель с последующим вывозом. ОАО «МРСК Урала» имеет техническую возможность технологического присоединения к электрическим сетям с присоединяемой мощностью 15 кВт (письмо от 17.02.2023 № ПЭ/ЦЭС/01-22/1400).

Параметры разрешенного строительства объектов капитального строительства для лота № 7 (зона Ж-1 «Зона застройки индивидуальными жилыми домами») минимальные отступы от границ земельных участков в целях определения мест допустимого размещения зданий, строений, сооружений, за пределами которых запрещено строительство зданий, строений, сооружений 3 м. Предельное количество этажей - 3. Максимальный процент застройки, определяемый как отношение суммарной площади земельного участка, которая может быть застроена, ко всей площади земельного участка - 40%. Подготовлен градостроительный план.

В соответствии с п. 21 ст. 39.11 Земельного кодекса РФ указывается информация о возможности подключения (технологического присоединения) объектов капитального строительства к сетям инженерно-технического обеспечения (за исключением сетей электроснабжения).

Процедура технологического присоединения к электрическим сетям сетевой организации определена «Правилами технологического присоединения энергопринимающих устройств потребителей электрической энергии, объектов по производству электрической энергии, а также объектов электросетевого хозяйства, принадлежащих сетевым организациям и иным лицам, к электрическим сетям», утвержденными Постановлением Правительства Российской Федерации от 27.12.2004 № 861 в действующей редакции. Согласно которых, технические условия, являются неотъемлемым приложением к соответствующему договору на технологическое присоединение и выдаются после подачи правообладателем, арендатором земельного участка в ОАО «МРСК Урала» заявки на технологическое присоединение в установленном порядке. Размер платы определяется в соответствии с постановлением Министерства тарифного регулирования и энергетики Пермского края от 29.11.2022 № 111-ТП «Об установлении платы за технологическое присоединение к электрическим сетям территориальных сетевых организаций Пермского края на 2023 год» (в действующей редакции).

Проектирование и строительство жилого дома необходимо вести в соответствии со СНиП 31-02-2001, утвержденным и введенным в действие Приказом Министерства строительства и жилищно-коммунального хозяйства Российской Федерации от 20.10.2016 № 725/пр. Дом должен включать жилые комнаты – одну или несколько (общую комнату или гостиную, спальню), а также вспомогательные помещения: переднюю, кухню (в том числе кухню-столовую и (или) кухню-нишу), ванные комнаты и (или) душевые, туалет (уборную) или совмещенный санузел.

Согласно пункту 6.1 СП 55.13330.2016 площади помещений домов, проектируемых и реконструируемых, должны быть не менее: общей комнаты (или гостиной) – 16 кв. м (при одной жилой комнате 14 кв. м); спальни – 8 кв. м (на двух человек 10 кв. м, а при размещении ее в мансарде – 7 кв. м); спальни для инвалида-колясочника – 9 кв. м; кухни – 9 кв. м, кухни-ниши или кухонной зоны в кухне-столовой – 6 кв. м.

Согласно пункту 6.2 СП 55.13330.2016 высота помещений жилых комнат и кухни в климатических подрайонах IА, IБ, IГ, IД и IIА должна быть не менее 2,7 м, а в остальных – не менее 2,5 м в соответствии с СП 54.13330. Высоту комнат, кухни и других помещений, расположенных в мансарде или имеющих наклонные потолки или стены, допускается принимать не менее 2,3 м. В коридорах и при устройстве антресолей высоту помещений допускается принимать не менее 2,1 м.

Форма аукциона – открытая по форме подачи предложения по цене. Решение об отказе в проведении аукциона может быть принято уполномоченным органом в сроки, предусмотренные гражданским законодательством РФ. Решение о проведении аукциона принято уполномоченным органом – Комитетом имущественных отношений администрации Пермского муниципального района (по лоту № 1 – распоряжение от 14.06.2022 № 2429, по лоту № 2 – распоряжение от 14.06.2022 № 2430, по лоту № 3 - распоряжение Комитета имущественных отношений администрации Пермского муниципального округа от 06.06.2023 № 1312, по лоту № 4 – распоряжение от 06.06.2023 № 1311, по лоту № 5 – распоряжение от 19.09.2022 № 3882, по лоту № 6 – распоряжение от 19.04.2023 № 867, по лоту № 7 – распоряжение от 19.04.2023 № 868). Организатор аукциона – Комитет имущественных отношений администрации Пермского муниципального округа (далее – Комитет).

Шаг аукциона 3 % от начальной цены, задаток – 100 % от начальной цены.

Заявки принимаются с 16 июня 2023 года по 17 июля 2023 года по адресу: г. Пермь, ул. Верхне-Муллинская, 74а, 2 этаж, каб. 208, в рабочие дни с понедельника по четверг с 09-00 до 16-00, (перерыв на обед с 12-00 до 13-00), по пятницам прием заявок с 13-00 до 16-00.

К участию в аукционе допускаются физические лица, своевременно подавшие заявку, представившие надлежащим образом оформленные документы в соответствии с перечнем, внесшие задаток, поступивший ко дню определения участников аукциона на счет: ИНН 5948066481, КПП 594801001 ФЭУ Пермского муниципального округа (Комитет имущественных отношений администрации Пермского муниципального округа, 0554200004), единый казначейский счет 40102810145370000048, казначейский счет 03232643575460005600, БИК 015773997 Отделение Пермь Банка России // УФК по Пермскому краю г. Пермь, КБК: не заполняется или «0», ОКТМО не заполняется, назначение платежа: поступление задатка лот №.

Исполнение обязанности по внесению суммы задатка третьими лицами не допускается. Внесение суммы задатка третьими лицами не является оплатой задатка.

Перечень документов, прилагаемых к заявке:

1. Заявку на участие в аукционе по установленной форме (с указанием ИНН и СНИЛС заявителя) в 2-х экземплярах.
2. Документ, подтверждающий внесение задатка участником аукциона.
3. Копию документа, удостоверяющего личность.
4. реквизиты счета для возврата задатка (в 2-х экземплярах).
5. надлежащим образом заверенный перевод на русский язык документов о государственной регистрации юридического лица в соответствии с законодательством иностранного государства в случае, если заявителем является иностранное юридическое лицо.

В случае подачи заявки представителем Претендента предъявляется надлежащим образом оформленная доверенность и документ, удостоверяющий личность. Не поступление задатка на указанный счет на дату рассмотрения заявок на участие в аукционе является основанием для отказа в признании заявителя участником аукциона.

В случае участия физического лица в аукционе по предоставлению земельного участка для ведения личного подсобного хозяйства в соответствии с ч. 5 ст. 4 Федерального закона от 07.07.2003 № 112-ФЗ «О личном подсобном хозяйстве» максимальный размер общей площади земельных участков, которые могут находиться одновременно на праве собственности и (или) ином праве у граждан, ведущих личное подсобное хозяйство, устанавливается в размере 5000 кв. м.

Победителем аукциона признается участник, предложивший наивысшую цену. Комитет направляет победителю аукциона или единственному принявшему участие в аукционе его участнику три экземпляра подписанного проекта договора купли-продажи в десятидневный срок со дня составления протокола о результатах аукциона. При этом договор купли-продажи земельного участка заключается по цене, предложенной победителем аукциона, или в случае заключения указанного договора с единственным принявшим участие в аукционе его участником (единственным признанным участником аукциона) по начальной цене предмета аукциона. Если договор купли-продажи в течение тридцати дней со дня направления победителю аукциона проектов указанных договоров не был им подписан и представлен в уполномоченный орган, организатор аукциона предлагает заключить указанные договоры иному участнику аукциона, который сделал предпоследнее предложение о цене предмета аукциона, по цене, предложенной победителем аукциона.

Стр. 9 →

Стр. 8

В случае если в течение тридцати дней со дня направления участнику аукциона, который сделал предпоследнее предложение о цене предмета аукциона, проекта договора купли-продажи этот участник не представил в уполномоченный орган подписанные им договоры, организатор аукциона вправе объявить о проведении повторного аукциона или распорядиться земельным участком иным образом в соответствии с действующим земельным законодательством.

Внесенный победителем торгов задаток засчитывается в оплату приобретаемого в собственность земельного участка. Заявителям, не допущенным к участию в аукционе, внесенные ими задатки возвращаются в течение трех рабочих дней со дня оформления протокола приема заявок на участие в аукционе. Лицам, участвовавшим в аукционе, но не победившим в нем задаток возвращается в течение трех рабочих дней со дня подписания протокола о результатах аукциона. Срок заключения договора купли – продажи земельного участка – не ранее 10 дней со дня подписания протокола о результатах торгов.

Задаток, внесенный лицом, признанным победителем аукциона, а также задаток, внесенный заявителем, признанным единственным участником аукциона, засчитываются в оплату приобретаемого земельного участка. Задатки, внесенные этими лицами, не заключившими договора купли-продажи вследствие уклонения от заключения указанных договоров, не возвращаются.

Сведения о победителе аукциона, и заявителе, признанном единственным участником аукциона, уклонившихся от заключения договора купли-продажи земельного участка, являющегося предметом аукциона, включаются в реестр недобросовестных участников аукциона.

Информация о проведении аукциона, проект договора купли-продажи, бланк заявки на участие в торгах опубликованы на сайтах www.torgi.gov.ru, www.permraion.ru.

С пакетом аукционной документации (кадастровый паспорт земельного участка, схема расположения, отчет об оценке стоимости земельного участка при наличии, градостроительный план земельного участка при наличии, информационные письма от эксплуатирующих организаций при наличии) можно ознакомиться по адресу: г. Пермь, ул. Верхне-Муллинская, 74а, 2 этаж, каб. 208, тел. 296-20-44, в приемные дни - понедельник и среда с 09-00 до 16-00, обед с 12-00 до 13-00. Осмотр земельного участка на местности претендент производит самостоятельно.

Место, дата, время рассмотрения заявок: **20 июля 2023 года** в 11-00 по адресу: г. Пермь, ул. Верхне-Муллинская, 74а. (присутствие участников не требуется).

Всем лицам, подавшим заявки на участие в аукционе необходимо обратиться 21 июля 2023 года с 09-40 до 10-00 по адресу: г. Пермь, ул. Верхне-Муллинская, 74а, 2 этаж, каб. 208, для получения уведомления о признании участниками аукциона или отказе в допуске к участию в аукционе.

Дата, место, время проведения аукциона 21 июля 2023 года (присутствие участников является обязательным)**:** в 10-00 часов по адресу: г. Пермь, ул. Верхне-Муллинская, 74а, 1 этаж, приемная.

КОМИССИЯ ПО ПОДГОТОВКЕ ПРОЕКТА ПРАВИЛ ЗЕМЛЕПОЛЬЗОВАНИЯ И ЗАСТРОЙКИ (КОМИССИЯ ПО ЗЕМЛЕПОЛЬЗОВАНИЮ И ЗАСТРОЙКЕ) ПРИ АДМИНИСТРАЦИИ ПЕРМСКОГО МУНИЦИПАЛЬНОГО ОКРУГА ПЕРМСКОГО КРАЯ

ЗАКЛЮЧЕНИЕ

о результатах общественных обсуждений по проекту внесения изменений в Правила землепользования и застройки муниципального образования «Кондратовское сельское поселение» Пермского муниципального района Пермского края, утвержденные решением Земского Собрания Пермского муниципального района от 26 октября 2017 г. № 267

09 июня 2023 года

Общественные обсуждения по проекту внесения изменений в Правила землепользования и застройки муниципального образования «Кондратовское сельское поселение» Пермского муниципального района Пермского края, утвержденные решением Земского Собрания Пермского муниципального района от 26 октября 2017 г. № 267 (в редакции решений Земского Собрания Пермского муниципального района от 28 августа 2018 г. № 334, от 31 октября 2019 г. № 10, от 25 марта 2021 г. № 118; в редакции постановлений администрации Пермского муниципального района от 23 марта 2022 г. № СЭД 2022-299-01-01-05.С-156, от 22 сентября 2022 г. № СЭД-2022-299-01-01-05.С-543; в редакции постановления администрации Пермского муниципального округа Пермского края от 18 мая 2023 г. № СЭД-2023-299-01-01-05.С-355) (далее – Проект), проводились в период с 25 мая 2023 г. по 15 июня 2023 г.

В общественных обсуждениях приняли участие 3 (три) человека, в т.ч. представители Кондратовского территориального управления администрации Пермского муниципального округа Пермского края, граждане (согласно списку участников общественных обсуждений).

Настоящее заключение подготовлено на основании протокола общественных обсуждений от 09 июня 2023 г.

Срок проведения общественных обсуждений с момента оповещения жителей муниципального образования об их проведении до дня опубликования заключения о результатах общественных обсуждений составляет не более месяца. Дата опубликования оповещения о начале общественных обсуждений – 25 мая 2023 г.

В ходе проведения общественных обсуждений от заинтересованных лиц письменных предложений и замечаний по Проекту не поступило.

Анализ протокола общественных обсуждений от 09 июня 2023 г., показал, что процедура проведения общественных обсуждений соответствует Федеральному закону от 14 марта 2022 г. № 58-ФЗ «О внесении изменений в отдельные законодательные акты Российской Федерации», Федеральному закону от 6 октября 2003 г. № 131-ФЗ «Об общих принципах организации местного самоуправления в Российской Федерации», Положению об организации и проведении публичных слушаний, общественных обсуждений по вопросам градостроительной деятельности в Пермском муниципальном округе Пермского края, утвержденному решением Думы Пермского муниципального округа Пермского края от 22 сентября 2022 г. № 10, постановлению главы Пермского муниципального округа Пермского края от 19 мая 2023 г. № СЭД-2023-299-01-01-02-05С-64 «О назначении общественных обсуждений по проекту внесения изменений в Правила землепользования и застройки муниципального образования «Кондратовское сельское поселение» Пермского муниципального района Пермского края, утвержденные решением Земского Собрания Пермского муниципального района от 26 октября 2017 г. № 267».

Всем участникам общественных обсуждений были представлены равные права для выражения своего мнения.

Комиссия пришла к выводу, что процедура проведения общественных обсуждений по Проекту соответствует требованиям действующего законодательства, т.е. считает общественные обсуждения по Проекту состоявшимися.

Заместитель председателя Е.М. Воеводина
Секретарь комиссии А.А. Правдина

КОМИССИЯ ПО ПОДГОТОВКЕ ПРОЕКТА ПРАВИЛ ЗЕМЛЕПОЛЬЗОВАНИЯ И ЗАСТРОЙКИ (КОМИССИЯ ПО ЗЕМЛЕПОЛЬЗОВАНИЮ И ЗАСТРОЙКЕ) ПРИ АДМИНИСТРАЦИИ ПЕРМСКОГО МУНИЦИПАЛЬНОГО ОКРУГА

ЗАКЛЮЧЕНИЕ

по результатам общественных обсуждений по проекту решения о предоставлении разрешения на условно разрешенный вид использования для земельного участка с кадастровым номером 59:32:0630006:18153, расположенного по адресу: Пермский край, Пермский район, Кондратовское с/п, д. Кондратово

13.06.2023 СЭД-2023-299-01-12-01вн-543

Общественные обсуждения назначены постановлением главы Пермского муниципального округа Пермского края от 18 мая 2023 г. № СЭД-2023-299-01-01-02-05С-63 (далее по тексту – Постановление главы Пермского муниципального округа).

Постановление главы Пермского муниципального округа опубликовано в газете «НИВА» от 25 мая 2023 г. № 20 (8723), размещено на официальном сайте Пермского муниципального округа в информационно– телекоммуникационной сети Интернет www.permraion.ru 25 мая 2023 г.

Вопрос общественных обсуждений: проект решения о предоставлении разрешения на условно разрешенный вид использования «Среднеэтажная жилая застройка», установленный для территориальной зоны Ж-1 «Зона застройки многоэтажными жилыми домами» Правилами землепользования и застройки Кондратовского сельского поселения, утвержденными решением Земского Собрания Пермского муниципального района Пермского края от 26 октября 2017 г. № 267 (в редакции решений Земского Собрания Пермского муниципального района Пермского края от 28 августа 2018 г. № 334, от 31 октября 2019 г. № 10, от 25 марта 2021 г. № 118; в редакции постановлений администрации Пермского муниципального района от 23 марта 2022 г. № СЭД-2022-299-01-01-05.С-156, от 22 сентября 2022 г. № СЭД 2022 299-01-01-05.С-543), для земельного участка с кадастровым номером 59:32:0630006:18153, расположенного по адресу: Пермский край, Пермский район, Кондратовское с/п, д. Кондратово, (далее – Проект).

Общественные обсуждения проводятся в период с 25 мая 2023 г. по 15 июня 2023 г.

Настоящее заключение подготовлено на основании протокола общественных обсуждений от 08 июня 2023 г.

Срок проведения общественных обсуждений с момента оповещения жителей муниципального образования об их проведении до дня опубликования заключения о результатах общественных обсуждений составляет не более месяца. Дата опубликования оповещения о начале общественных обсуждений – 25 мая 2023 г.

В период, предоставленный для учета предложений и замечаний по Проекту от заинтересованных лиц с 02 июня 2023 г. по 08 июня 2023 г. для включения их в протокол общественных обсуждений, предложений и замечаний не поступило.

Анализ протокола общественных обсуждений от 08 июня 2023 г., показал, что процедура проведения общественных обсуждений соответствует Федеральному закону от 06 октября 2003 г. № 131-ФЗ «Об общих принципах организации местного самоуправления в Российской Федерации», Положению об организации и проведению публичных слушаний, общественных обсуждений по вопросам градостроительной деятельности в Пермском муниципальном округе Пермского края, утвержденным решением Думы Пермского муниципального округа Пермского края от 22 сентября 2022 г. № 10, постановлению главы Пермского муниципального округа Пермского края от 18 мая 2023 г. № СЭД-2023-299-01-01-02-05С-63 «О назначении общественных обсуждений по проекту решения о предоставлении разрешения на условно разрешенный вид использования для земельного участка с кадастровым номером 59:32:0630006:18153, расположенного по адресу: Пермский край, Пермский район, Кондратовское с/п, д. Кондратово».

Всем участникам общественных обсуждений были представлены равные права для выражения своего мнения.

Комиссия по подготовке проекта правил землепользования и застройки (комиссия по землепользованию и застройке) при администрации Пермского муниципального округа РЕШИЛА:

1. Считать общественные обсуждения состоявшимися.

2. Настоящее заключение о результатах общественных обсуждений и протокол общественных обсуждений по проекту решения о предоставлении разрешения на условно разрешенный вид использования для земельного участка с кадастровым номером 59:32:0630006:18153, расположенного по адресу: Пермский край, Пермский район, Кондратовское с/п, д. Кондратово, направить главе Пермского муниципального округа – главе администрации Пермского муниципального округа.

3. Рекомендовать главе муниципального округа – главе администрации Пермского муниципального округа принять решение о предоставлении разрешения на условно разрешенный вид использования «Среднеэтажная жилая застройка», установленный для территориальной зоны Ж-1 «Зона застройки многоэтажными жилыми домами» Правилами землепользования и застройки Кондратовского сельского поселения, утвержденными решением Земского Собрания Пермского муниципального района Пермского края от 26 октября 2017 г. № 267 (в редакции решений Земского Собрания Пермского муниципального района Пермского края от 28 августа 2018 г. № 334, от 31 октября 2019 г. № 10, от 25 марта 2021 г. № 118; в редакции постановлений администрации Пермского муниципального района от 23 марта 2022 г. № СЭД-2022-299-01-01-05.С-156, от 22 сентября 2022 г. № СЭД 2022 299-01-01-05.С-543), для земельного участка с кадастровым номером 59:32:0630006:18153, расположенного по адресу: Пермский край, Пермский район, Кондратовское с/п, д. Кондратово.

4. Опубликовать результаты общественных обсуждений в газете «НИВА» и разместить на официальном сайте Пермского муниципального округа в информационно-телекоммуникационной сети Интернет www.permraion.ru.

Председательствующий Е.М. Воеводина

ИЗВЕЩЕНИЕ О ПРОВЕДЕНИИ ЗАСЕДАНИЯ СОГЛАСИТЕЛЬНОЙ КОМИССИИ ПО ВОПРОСУ СОГЛАСОВАНИЯ МЕСТОПОЛОЖЕНИЯ ГРАНИЦ ЗЕМЕЛЬНЫХ УЧАСТКОВ ПРИ ВЫПОЛНЕНИИ КОМПЛЕКСНЫХ КАДАСТРОВЫХ РАБОТ

В отношении объектов недвижимого имущества, расположенных на территории Пермский край, Пермский муниципальный округ, Фроловское сельское поселение, снт «Чистые ключи», № кадастрового квартала 59:32:5221701 в соответствии с государственным (муниципальным) контрактом от 27 февраля 2023 г. №0356500001423000036 выполняются комплексные кадастровые работы.

Уведомляем всех заинтересованных лиц о завершении подготовки проекта карты-плана территории, с которым можно ознакомиться по адресу работы согласительной комиссии: 614065, г. Пермь, ул. Верхне-Муллинская, д. 74А, каб. 106, конт. телефон 8(342)296-34-00 или на официальных сайтах в информационно-телекоммуникационной сети «Интернет»: Комитет имущественных отношений администрации Пермского муниципального округа Пермского края https://permraion.ru/, Министерство по управлению имуществом и градостроительной деятельности Пермского края https://migd.permkrai.ru/, Управление Федеральной службы государственной регистрации, кадастра и картографии по Пермскому краю https://rosreestr.ru/site/.

Заседание согласительной комиссии по вопросу согласования местоположения границ земельных участков, в отношении которых проводятся комплексные кадастровые работы на территории кадастрового квартала 59:32:5221701 состоится по адресу: Пермский край, Пермский район, с. Фролы, ул. Центральная, д. 4, с 07 июля 2023 г. в 13 часов 30 минут и 11 августа 2023 г. в 13 часов 30 минут.

Для участия в согласовании местоположения границ при себе необходимо иметь документ, удостоверяющий личность, а также документы, подтверждающие права на соответствующий земельный участок.

Обоснованные возражения относительно местоположения границ земельных участков, содержащегося в проекте карты-плана территории, можно представить в согласительную комиссию в письменной форме в период с 15 июня 2023 г. по 06 июля 2023 г. и с 07 июля 2023 г. по 10 августа 2023 г.

Возражения оформляются в соответствии с частью 15 статьи 42.10 Федерального закона от 24 июля 2007 г. № 221-ФЗ «О государственном кадастре недвижимости» и включают в себя сведения о лице, направившем данное возражение, в том числе фамилию, имя и (при наличии) отчество, а также адрес правообладателя и (или) адрес электронной почты правообладателя, реквизиты документа, удостоверяющего его личность, обоснование причин его несогласия с местоположением границы земельного участка, кадастровый номер земельного участка (при наличии) или обозначение образуемого земельного участка в соответствии с проектом карты-плана территории. К указанным возражениям должны быть приложены копии документов, подтверждающих право лица, направившего данное возражение, на такой земельный участок, или иные документы, устанавливающие или удостоверяющие права на такой земельный участок, а также документы, определяющие (определявшие) местоположение границ при образовании такого земельного участка (при наличии).

В случае отсутствия таких возражений местоположение границ земельных участков считается согласованным.

Комитетом имущественных отношений администрации Пермского муниципального округа выявлено нарушение порядка установки и эксплуатации рекламной конструкции, предусмотренного Федеральным законом от 13.03.2006 № 38-ФЗ «О рекламе» (далее – Закон о рекламе), а именно:

Предписание от 31.05.2023 № 46: тип рекламной конструкции: Два баннера 1,2х1 м, 1,2х0,3 м; место установки: Пермский край, с. Бершеть, на заборе, огораживающий земельный участок по ул. Мира, 5; владелец рекламной конструкции: не установлен;

Предписание от 31.05.2023 № 47: тип рекламной конструкции: Два баннера 3х2 м, 3х2 м, 1,2х0,3 м; место установки: Пермский край, с. Бершеть, на заборе, расположенного на земельном участке с кадастровым номером 59:32:0180005:908; владелец рекламной конструкции: не установлен;

Предписание от 31.05.2023 № 48: тип рекламной конструкции: Металлическая конструкция с щитовым баннером 0,5х1 м; место установки: Пермский край, с. Бершеть, вблизи дома по ул. Мира, 7; владелец рекламной конструкции: не установлен;

Предписание от 31.05.2023 № 49: тип рекламной конструкции: Баннер 3х0,5 м; место установки: Пермский край, с. Бершеть, на заборе, расположенного на земельном участке с кадастровым номером 59:32:0180005:405; владелец рекламной конструкции: не установлен;

Предписание от 31.05.2023 № 50: тип рекламной конструкции: Баннер 2х1 м; место установки: Пермский край, с. Бершеть, на заборе, расположенного на земельном участке с кадастровым номером 59:32:0180005:880; владелец рекламной конструкции: не установлен;

Предписание от 31.05.2023 № 52: тип рекламной конструкции: Двенадцать баннеров 0,3х0,2 м, 0,3х0,3 м, 1,2х0,5 м, 1х0,5 м, 0,3х0,3 м,0,3х0,2, 0,3х0,3 м, 1х0,5 м, 0,6х0,5 м, 0,5х0,5 м, 0,2х0,3 м, 0,3х0,2 м; место установки: Пермский край, с. Бершеть, на сооружении, расположенного по ул. Сибирский тракт, 2; владелец рекламной конструкции: не установлен;

Предписание от 02.06.2023 № 53: тип рекламной конструкции: Три баннера 0,8х1,2 м, 1х0,7 м, 1,2х0,7 м; место установки: Пермский край, д. Полуденная, на заборе, расположенного на земельном участке с кадастровым номером 59:32:0100009:6606; владелец рекламной конструкции: не установлен;

Предписание от 02.06.2023 № 54: тип рекламной конструкции: Баннер 3х1,2 м; место установки: Пермский край, п. Юго-Камский, на фасаде здания, расположенного по ул. Советская, 123; владелец рекламной конструкции: не установлен;

Предписание от 02.06.2023 № 55: тип рекламной конструкции: Металлическая конструкция с баннером 6х1,5 м; место установки: Пермский край, п. Юго-Камский, на фасаде торгового павильона, расположенного по ул. Советская, 123а; владелец рекламной конструкции: не установлен;

Предписание от 02.06.2023 № 59: тип рекламной конструкции: Баннер 7х2,5 м; место установки: Пермский край, п. Юго-Камский, на фасаде здания, расположенного по ул. Советская, 138; владелец рекламной конструкции: не установлен.

На основании ч. 21 ст. 19 Закона о рекламе владельцу рекламной конструкции (рекламораспространителю) предписывается **в течение трех календарных дней** удалить информацию, а также **в течение месяца** демонтировать самовольно установленную рекламную конструкцию.

Информацию о выполнении настоящего предписания с документальным подтверждением (фотоизображением) предоставить **в течение двух дней** со дня исполнения предписания в **Комитет имущественных отношений администрации Пермского муниципального округа по адресу: г. Пермь, ул. Верхне-Муллинская, д. 74а, каб. 211**.

При невыполнении обязанностей по демонтажу рекламной конструкции:

- согласно ч. 21.2 ст. 19 Закона о рекламе владелец рекламной конструкции обязан возместить необходимые расходы, понесенные в связи с демонтажем, хранением или в необходимых случаях уничтожением рекламной конструкции;

- согласно ст. 14.37 КоАП РФ установка и (или) эксплуатация рекламной конструкции без предусмотренного законодательством разрешения на ее установку и эксплуатацию – влечет наложение административного штрафа на граждан в размере от одной тысячи до одной тысячи пятьсот рублей; на должностных лиц - от трех тысяч до пяти тысяч рублей; на юридических лиц - от пятисот тысяч до одного миллиона рублей.

С приложениями к данным предписаниям можно ознакомиться на официальном сайте администрации Пермского муниципального округа https://permraion.ru/folder-30007/

Председатель комитета Е.А. Демидова

Маркет Деливери

0+

Доставка всего от 25 минут

Маркет Деливери — информационный сервис. Доставку осуществляют партнёры сервиса. Зона, время доставки и предложения ограничены, подробнее на market-delivery.yandex.ru **ООО «ДЕЛИВЕРИ КЛАБ», 123112 г. Москва, вн.тер.г. муниципальный округ Пресненский, проезд 1-й Красногвардейский, дом 22 стр.1, ОГРН 5087746390837. Реклама.**

ХОЛОДИЛЬНИКОВ
НА ДОМУ. БЕЗ ВЫХОДНЫХ.
«Стинол», «Индезит», «Аристон», «Атлант», «Бирюса» и другие
ГАРАНТИЯ. ВСЕ РАЙОНЫ.
ПЕНСИОНЕРАМ СКИДКА
298-48-14, 242-02-10

ТРЕБУЮТСЯ
ОХРАННИКИ СТОРОЖА
В ТСЖ, офисный центр, строительные объекты
- з/п. от 100 руб./час
- доставка на объект
-соцпакет
- различные графики
8 909 729 26 85
8 909 117 18 65
8 963 860 14 52

ВЫКУП ЛЮБЫХ АВТО ЗА 20 МИНУТ ®
также с проблемными документами и авто на запчасти
Тел. 8-912-98-67-330

СРОЧНО ТРЕБУЮТСЯ СОТРУДНИКИ ОХРАНЫ
Помощь в получении удостоверения. Объекты в г. Перми. Графики разные. Устройство по ТК. Полный соц.пакет.
Тел.: (342)222-62-27, 8-909-73-37-497

ТРЕБУЮТСЯ:
ОХРАННИКИ СТОРОЖА
МУЖЧИНЫ, ЖЕНЩИНЫ
✓ Вахта в г. Пермь
✓ Обучение за счет организации
✓ Устройство по ТК РФ
✓ Зарплата своевременно
✓ Соцпакет
8-950-442-47-82, 8-912-985-31-17

РЕМОНТ
срочный • на дому
СТИРАЛЬНЫХ МАШИН
ХОЛОДИЛЬНИКОВ, СВЧ, ТВ
ЛЮБОЙ БЫТОВОЙ ТЕХНИКИ
Вызов 0 руб. Опыт
Гарантия. Скидки
ПОКУПКА / ПРОДАЖА Б/У
8-908-272-09-63
278-82-95

ТЕЛЕФОН РЕКЛАМНОГО ОТДЕЛА
296-21-33

ОХРАННИКИ(ЦЫ)
С ЛИЦЕНЗИЕЙ И БЕЗ
Графики: 1/2, 1/,3, вахта.
З/п от 20 000 руб.
Тел.: 8-950-465-82-73
(круглосуточно)

ТРЕБУЮТСЯ РАБОЧИЕ НА ПОКОС ТРАВЫ
з/п от 30 т.р.
Телефон 8-951-930-97-82

ПРОДАМ
- Чернозем, перегной, навоз, песок, ПГС, ОПГС, щебень, гравий. Тел.: 204-65-59.
- Солому в рулонах 2022 г. Дрова, навоз, чернозем, перегной, торф, песок, ПГС, щебень. Доставка. Тел. 278-55-40, 8-950-45-36-475.
- Чернозем, торф, навоз, перегной. Песок, ПГС, щебень, гравий (от мешка до грузовика). Дрова, горбыль (сухие), опил. Тел.: 246-12-09.
- Пчел средне-русской породы, на 12 рамках – 5000 руб. Тел.: 8-908-26-55-488.

РАБОТА
- ВОДИТЕЛЬ кат. «С» з/п 40-80 тыс. руб. в месяц. Грузчики-разнорабочие з/п от 30 тыс. руб., проживание. МЕНЕДЖЕР з/п 30-50 тыс. руб. График 2/2 с. Лобаново, Тел.: 8(342) 271-81-41.

РАЗНОЕ
- Аттестат о среднем образовании, выданный МАОУ «Савинская средняя школа» в 2004 г. на имя Ашихмина Олега Александровича, считать недействительным.
- Диплом БТ № 884838, выданный Осинским педагогическим училищем в 1979 г. на имя Шульгиной Людмилы Алексеевны, считать недействительным.
- Клуб знакомств «Виктория». Тел.: 8-902-83-95-641.

ИЗВЕЩЕНИЕ О ПРОВЕДЕНИИ СОБРАНИЯ О СОГЛАСОВАНИИ МЕСТОПОЛОЖЕНИЯ ГРАНИЦ ЗЕМЕЛЬНОГО УЧАСТКА

Кадастровым инженером Гониной Светланой Сергеевной, почтовый адрес: 614500, г. Пермь, ш. Космонавтов, 244, оф. 203, адрес эл. почты: geo_lain@mail.ru, т.89128888300, № регистрации в гос. реестре лиц, осуществляющих кадастровую деятельность - 978, выполняются кадастровые работы по уточнению местоположения границ и (или) площади земельного участка с кадастровым номером 59:32:1320002:126, расположенного по адресу: Пермский край, Пермский район, Култаевское с/п, с. Нижние Муллы, кад.квартал 59:32:1320002.

Заказчиком кадастровых работ является Леонтьева Лилия Николаевна, почтовый адрес: Пермский край, Пермский р-н, д. Петровка, ул. Новоселов, 18-1, т. 89655527999.

Собрание по поводу согласования местоположения границ состоится 17.07.2023 г. в 10.00 по адресу: Пермский край, Пермский район, с. Нижние Муллы, ул. Почтовая, 13.

С проектом межевого плана земельного участка можно ознакомиться по адресу: г. Пермь, ш. Космонавтов, 244, оф. 203.

Требования о проведении согласования местоположения границ земельных участков на местности принимаются с 22.06.2023 г. по 14.07.2023 г., обоснованные возражения о местоположении границ земельных участков после ознакомления с проектами межевых планов принимаются с 22.06.2023 г. по 14.07.2023 г. по адресу: г. Пермь, ш. Космонавтов, 244, оф. 203.

Смежные земельные участки, с правообладателями которых требуется согласовать местоположение границ: кад.№ 59:32:1320002:127- Пермский край, Пермский район, Култаевское с/п, с. Нижние Муллы, ул. Ключевая, 10.

При проведении согласования местоположения границ при себе необходимо иметь документ, удостоверяющий личность, а также документы о правах на земельный участок (ч.12 ст.39, ч.2 ст.40 федерального закона от 24.07.2007 г. №221-ФЗ «О кадастровой деятельности»).

ВНИМАНИЕ: НЕФТЕПРОВОД!

АО «Транснефть - Прикамье» доводит до сведения глав местных администраций, руководителей промышленных и сельскохозяйственных предприятий, жителей района, что по территории вашего района проходят магистральные нефтепроводы. Трасса нефтепровода обозначена специальными опознавательными знаками. Повреждение нефтепроводов может нанести крупный ущерб государству и представляет большую пожарную опасность.

Правилами охраны магистральных трубопроводов установлена охранная зона вдоль трассы трубопроводов шириной 25 метров в каждую сторону от оси крайнего нефтепровода, в пределах которой без письменного согласования

ЗАПРЕЩАЕТСЯ:

- Возводить любые постройки и сооружения, производить всякого рода горные, карьерные, строительные, монтажные и взрывные работы;
- Производить геолого-поисковые, геодезические и другие изыскательские работы, связанные с устройством скважин, шурфов и взятием проб их грунтов;
- Располагать полевые станы, загоны для скота, складировать корма, удобрения, материалы, скирдовать солому и сено, сажать деревья и кустарники, размещать культурные, коллективные сады и огороды;
- Сооружать проезды через трассы нефтепроводов, устраивать стоянки автотранспорта, тракторов и механизмов, хранить емкости и тару с горюче смазочными материалами.

В охранных зонах нефтепроводов запрещается производить всякого рода действия, которые могут привести к нарушению нормальной работы нефтепроводов или их повреждению:

- Перемещать, сносить и производить засыпку грунтом, переставлять и повреждать опознавательные, запрещающие и другие знаки и контрольно-измерительные колонки;
- Открывать крышки, люки, калитки, двери и замки колодцев, ограждений узлов линейной арматуры, блок-боксов, установок катодной защиты;
- Разводить огонь и размещать любые закрытые и открытые источники огня.

Полевые сельскохозяйственные работы в охранной зоне нефтепроводов производятся землепользователем после предварительного уведомления предприятия, эксплуатирующего трубопроводы.

Проезд автотракторной техники через нефтепровод допускается только по специально оборудованным переездам и дорогам общего пользования с твердым покрытием.

К лицам виновным в нарушениях «Правил охраны магистральных трубопроводов», если эти действия по своему характеру не влекут уголовной ответственности, могут быть применены в качестве меры административного взыскания предупреждение или штраф в соответствии со статьей 11.20.1 «Нарушение запретов либо несоблюдение порядка выполнения работ в охранных зонах магистральных трубопроводов» (введена Федеральным законом от 12.03.2014 № 31-ФЗ) «Совершение в охранных зонах магистральных трубопроводов действий, запрещенных законодательством Российской Федерации, либо выполнение в охранных зонах магистральных трубопроводов работ без соответствующего разрешения предприятия трубопроводного транспорта или без его уведомления

- влечет наложение административного штрафа на граждан в размере от пятидесяти тысяч до ста тысяч рублей;
- на должностных лиц — от пятисот тысяч до восьмисот тысяч рублей;
- на лиц, осуществляющих предпринимательскую деятельность без образования юридического лица, — от пятисот тысяч до восьмисот тысяч рублей или административное приостановление деятельности на срок до девяноста суток;
- на юридических лиц — от пятисот тысяч до двух миллионов пятисот тысяч рублей или административное приостановление деятельности на срок до девяноста суток».

Перед выполнением работ в охранной зоне нефтепроводов и нефтепродуктопроводов необходимо получить технические условия в АО «Транснефть - Прикамье» по адресу: 420081, Республика Татарстан, г. Казань ул. П. Лумумбы, д. 20, корп. 1, тел. **(843) 279-04-20, 279-03-00.**

В случае обнаружения утечек (выходов) нефти необходимо немедленно сообщить по телефону **8(843) 279-02-24** или **8(843) 223-02-60** (старший диспетчер ТДП «Казань» АО «Транснефть – Прикамье»).

ВНИМАНИЕ: ГАЗОПРОВОД!

ООО «Газпром трансгаз Чайковский» ПАО «Газпром» доводит до сведения руководителей организаций, собственников земельных участков, всех жителей Пермского района, по территории которого вблизи населенных пунктов — п. Сылва, п. Троица, д. Ерепеты, д. Мостовая, д. Лесоучасток 831, д. Молоково, д. Сафроны, д. М. Клестята, д. Клестята, д. Горбуново, п. Мулянка, д. Б.Буртым, с. Лобаново, д. Козыбаево, д. Фомичи, д. Кашино, д. Шульгино, д. Березник, д. Халамово, д.Ширково, д. Савенки, д. Паны, с. Гамово, д. Заречная, д. Болдино, с. Култаево, д. Косотуриха, д. Мокино, д. Ключики, п. Горный, д. Вашуры, д. Косторята, д. Няшино, д. Паздерино, д. Дерибы, д. Вазелята, с. Кояново, с. Мулянка, с. Бершеть, д. Аникино, д. Заполье, д. Валевай, д. Кулики, д. Денисята, с. Заболото, д. Селино, п. Красный Восход, с. Юго-Камский, п. Звездный — проходят магистральные газопроводы, находящиеся под давлением газа до 5,5 МПа.

В соответствие с «Правилами охраны магистральных трубопроводов», утвержденными Постановлением Госгортехнадзора России № 9 от 22.04.92, «Правилами охраны магистральных газопроводов», утвержденными Постановлением Правительства РФ от 08.09.2017 №1083, для обеспечения нормальных условий эксплуатации и исключения повреждений трубопроводов установлена охранная зона в виде участка земли, ограниченного условными линиями, проходящими в 25 м от оси газопровода с каждой стороны, а при пересечении средних и крупных рек в 100 м.

В охранной зоне трубопровода без письменного разрешения линейных производственных управлений магистральных газопроводов (ЛПУМГ) ЗАПРЕЩАЕТСЯ:

1. Возводить любые постройки.
2. Высаживать деревья и кустарники, складировать удобрения, сено и солому, различные материалы, содержать скот, устраивать водопои, организовывать места отдыха, разжигать костры;
3. Сооружать переезды через трассы трубопроводов, устраивать стоянки автомобильного транспорта, тракторов и механизмов, размещать коллективные сады и огороды.
4. Производить мелиоративные земляные работы, сооружать оросительные и осушительные системы.
5. Производить геолого-съемочные, поисковые, геодезические и другие работы, связанные с устройством скважин, шурфов и взятием проб грунта (кроме почвенных образцов).
6. Производить всякого рода горные, строительно-монтажные и взрывные работы, планировку грунта. Запрещается размещать плотины на логах и реках, если накопление воды приведет к затоплению участков с проложенными трубопроводами.

Перед выполнением работ в охранной зоне газопроводов (кроме выполнения сельскохозяйственных работ) необходимо получить письменное разрешение и вызвать представителя ЛПУМГ, а при выполнении работ строго придерживаться условий, обеспечивающих сохранность трубопроводов. Все сельскохозяйственные и другие работы в охранных зонах трубопроводов должны выполняться при минимальном привлечении людей.

Фактическое положение трасс магистральных газопроводов нанесено на картах землепользователей и землеустроителя районной администрации. Сведения о зонах с особыми условиями использования земли (охранная зона) и минимальных расстояниях внесены в генеральные планы поселений и в Единый государственный реестр недвижимости (ЕГРН). На местности трассы магистральных газопроводов обозначены столбиками высотой 1,5 - 2 м через каждые 1000 м и на углах поворота с установленными на них информационными и предупреждающими знаками. Дополнительно, в местах выявленных утечек газа устанавливаются знаки «Запрещается пользование открытым огнем и курить».

В соответствии с законодательством Российской Федерации (Федеральный закон «О газоснабжении в Российской Федерации» № 69-ФЗ от 31.03.1999), органы исполнительной власти и должностные лица, граждане, виновные в нарушении правил охраны магистральных трубопроводов, газораспределительных сетей и других объектов систем газоснабжения, строительстве зданий, строений и сооружений, организации стоянки техники и механизмов без соблюдения безопасных расстояний, которые могут соответствовать расстояниям до 300 м от объектов систем газоснабжения (табл. 4* СНиП 2.05.06-85*, «Магистральные трубопроводы», свод правил СП 36.13330.2012) или в их умышленном блокировании либо повреждении, иных нарушающих бесперебойную и безопасную работу объектов систем газоснабжения незаконных действиях, несут как административную, так и уголовную ответственность.

В силу ст. 11.20.1 Кодекса РФ об административных правонарушениях, совершение в охранных зонах магистральных трубопроводов действий, запрещенных законодательством Российской Федерации, либо выполнение в охранных зонах магистральных трубопроводов работ без соответствующего разрешения предприятия трубопроводного транспорта или без его уведомления влечет наложение административного штрафа:

- на граждан — в размере от 50 тыс. руб. до 100 тыс. руб.;
- на должностных лиц — от 500 тыс. руб. до 800 тыс. руб.;
- на лиц, осуществляющих предпринимательскую деятельность без образования юридического лица, — от 500 тыс. руб. до 800 тыс. руб. рублей или административное приостановление деятельности на срок до 90 суток;
- на юридических лиц — от 500 тыс. руб. до 2 млн 500 тыс. руб. или административное приостановление деятельности на срок до 90 суток.

За приведение в негодность газопроводов, статьей 215.3 Уголовного кодекса РФ, предусмотрена уголовная ответственность, виновные лица наказываются штрафом в размере от 400 тыс. руб. до 500 тыс. руб., либо обязательными работами на срок до 480 часов, либо исправительными работами на срок до 2 лет, либо принудительными работами на срок до 5 лет, либо лишением свободы на срок до 8 лет, в зависимости от тяжести совершенного преступного деяния.

В соответствии со ст. 32 ФЗ «О газоснабжении в РФ» №69-ФЗ от 31.03.1999:

- Здания, строения и сооружения, построенные ближе установленных строительными нормами и правилами минимальных расстояний до объектов систем газоснабжения, подлежат сносу за счет средств юридических и физических лиц, допустивших нарушения;
- Вмешательство в работу объектов систем газоснабжения не уполномоченных на то юридических и физических лиц запрещается.
- Материальный ущерб, нанесенный организации-собственнику системы газоснабжения в результате умышленного ее блокирования или повреждения либо иных действий нарушающих бесперебойную и безопасную работу объектов систем газоснабжения, возмещается виновными лицами.

Обращаем внимание, что **объекты магистрального газопровода,** в том числе сам **газопровод, запорная арматура, газораспределительные и компрессорные станции и их оборудование находится под большим избыточным давлением газа до 7,4 МПа. Такие объекты являются опасными производственными объектами.** Необходимо помнить о высокой опасности объектов магистральных газопроводов, сводить к минимуму или исключать нахождение вблизи действующих газопроводов. Последствия аварий на газопроводе могут нанести серьезный вред здоровью и потерю имущества.

В случае обнаружения повреждения трубопровода или выхода (утечки) газа, необходимо, обеспечив безопасное расстояние своего нахождения, как правило, более 350 м, немедленно сообщить предприятию, эксплуатирующему газопровод, по телефонам коммутатора Пермского ЛПУМГ (342) 212-03-20, 210-47-19.

ЧП

СПИЧКИ НЕ ИГРУШКИ

В Сылве двое детей случайно подожгли себя в шалаше.

Серьезное ЧП произошло в поселке Сылва в воскресенье, 4 июня. Пятеро ребят, часть которых состоит на учете в отделе по делам несовершеннолетних, сидели в шалаше из веток. По предварительной версии, подростки притащили в свой «штаб» бензин и дышали его парами. Токсикомания и без того очень опасное для здоровья увлечение, а тут еще кто-то из мальчишек бросил зажженную спичку на земляной пол. И вроде бы огонь был далеко от емкостей с бензином, но паров горючей жидкости в шалаше оказалось достаточно для небольшого взрыва, от которого загорелись и ветки, и одежда на двух мальчишках 11 и 12 лет. Одного из них увезли в городскую клиническую больницу с ожогами ног первой, второй и третьей степеней, у второго парня пострадали нога и ягодицы, его родители оставили лечиться на дому. Злополучный шалаш сгорел полностью, прибывшие пожарные залили водой оставшуюся от него кучу мусора.

К сожалению, и прошедшая неделя была богата на неприятные происшествия с детьми.

7 июня 13-летнего подростка из деревни Петровка госпитализировали в краевую детскую больницу после отравления неустановленным наркотическим препаратом.

8 июня 14-летняя девочка из Култаево на занятиях в спортзале упала с высоты своего роста и заработала сотрясение мозга.

10 июня в Кондратово 11-летний подросток сломал руку.

11 июня в деревне Липаки 8-летний мальчик упал с почти трехметрового сруба бани. Прибывшие медики осмотрели его, он отделался ссадиной бедра. В тот же день 7-летний ребенок попал под опускающиеся автоматические ворота. С кровавой раной на голове его увезли в клиническую больницу, где диагностировали сотрясение. А в деревне Усть-Пизя домашняя бельгийская овчарка до крови покусала руку 11-летнего мальчика. Ребенка перевязали в травмпункте и отправили домой.

ПОРЕЗЫ НА ПОЖАРЕ

Пострадала многодетная мать.

В понедельник, 12 июня, на пожаре пострадала 33-летняя женщина. Из-за короткого замыкания загорелся деревянный жилой дом в деревне Клестята, в котором проживала многодетная семья с детьми в возрасте от шести до двенадцати лет. Дети не пострадали, а вот их мама, выбираясь из дома глубоко порезала стеклом предплечье и бедро. Она была госпитализирована в девятую медсанчасть.

Семья осталась без жилья.

ГОВОРИТ И ПОКАЗЫВАЕТ РОДНОЙ ЯЗЫК

ЧУЛОК, НОСКОВ И ПОМИДОРОВ

Александра МИТИНА
Фото из архива «НИВЫ»

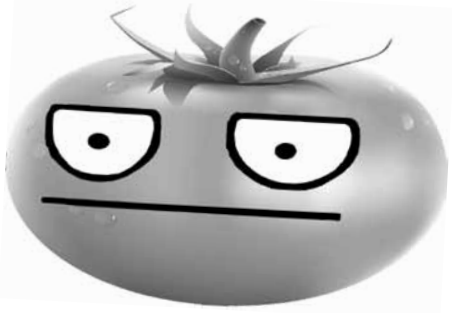

Русский язык богат на странности. Вот, скажите, как надо писать окончание слова баклажаны? Вот именно во множественном числе — баклажанов или баклажан? Оказывается, в соответствии с Большим толковым словарем, во множественном числе родительного падежа правильно писать с окончанием — ***баклажанов.*** В употреблении еще встречается форма ***баклажан*** (мн. число, род. падеж), но это разговорная форма, нелитературная.

А вот для помидоров разговорной формы даже не предусмотрено — во множественном числе в родительном падеже пишется и говорится ***помидоров.*** *Я собрала по ведру помидоров с куста.*

Ну и, конечно, любимые чулки и носки. Вот как вы говорите — *у меня нет чистых носков или чистых носок?* Правильно говорить — ***носков.*** А вот слово чулки, напротив, приобретает форму одного чулка — *у меня нет новых чулок.*

Для тренировки памяти есть очень замечательная поговорка: «*Что длиннее, то короче, что короче, то длинней*». Расшифровываем: чулки длиннее, значит, их форма во множественном числе в родительном падеже будет короче — ***чулок,*** носки короче, значит, в родительном падеже они будут длиннее — с окончанием *-ов* — ***носков.***

Ну и замечательные граммы и килограммы! Это снова родительный падеж и снова множественное число. И снова окончание *-ов. Я купила несколько килограммов яблок, чтобы снизить вес на пять килограммов.*

Заметьте, что даже в телевизионной рекламе идет неправильное произношение: *Всего 100 грамм райского наслаждения — и вы получите настоящую радость.*

Естественно, любой человек, увидевший эту рекламу, может сказать: что же я неправильно произношу? Все верно! Так же в телике говорят!

И ошибка будет ужасной. Кто читает тексты этих реклам, куда дели знающих корректоров — мы не знаем.

Но говорить и писать нужно с окончание *-ов. Вес продукции увеличился на 50 граммов. Вес упаковки составляет 100 килограммов.*

СЛОВАРЬ

БАКЛАЖАН, *-а*; мн. род. *-ов* и (разг.) *-жан*; м. Южное огородное растение сем. паслёновых с мясистыми тёмно-фиолетовыми плодами; плод этого растения. Ранние сорта баклажанов. // **только мн.:** *баклажаны, -ов.* Кушанье из плодов этого растения. Баклажаны с грибами. Фаршированные баклажаны. <***Баклажанный; баклажановый,*** *-ая, -ое. Б-ая икра.*

СПРАВКА

Для уточнения обратимся к словарям.

Большой толковый словарь

Килогра́мм, *-а*; м. Единица веса в метрической системе мер, равная 1000 граммов (принята за основную единицу массы в Международной системе единиц).

Русское словесное ударение

Килогра́мм, *-а*; р. мн. *-ов*, счётн. ф. *-грамм*

ХРАНЯ ТРАДИЦИИ И КОРНИ

← Стр. 1

— Хороший фестиваль, — сказал **Елена Елесеева** из бершетского коллектива «Благовест». — Наши дети познакомились с другими культурами, научились танцевать татарский танец и отгадали все загадки, связанные с русскими традициями.

— Больше всего мне понравилась татарская игра «Тюбетейка», — добавил младшеклассник Кирилл. — Жаль, только до фестиваля промок под дождем, пришлось сохнуть, уже бегая по школе.

— У каждого дерева есть свои корни, а у каждого народа — своя история и культура. Сохранение этих ценностей и определяет наши будущее и судьбу, — подчеркнула **Лариса Габдулхаева,** консультант отдела дополнительного образования управления образования Пермского округа. — Важно не только знать язык и историю своих предков, но и любить свою культуру и свои традиции, и не забывать, что в этом огромном мире очень много разных национальностей, которым надо жить вместе и дружно.

— Хранители — это те, кто охраняет неприкосновенность, незыблемость чего-либо и делает это по велению своего сердца, — объяснила смысл названия фестиваля **Мария Григорьева,** консультант Центра развития образования Пермского округа. — Пройдя все интерактивные площадки фестиваля, можно увидеть самобытность, красоту, культуру, быт русского, татаро-башкирского и коми-пермяцкого народов. Хотелось бы, чтобы каждый добавил в свои семейные традиции что-то из культуры соседей, чтобы почувствовал единение и самобытность народов нашего округа и государства.

РЕКЛАМА

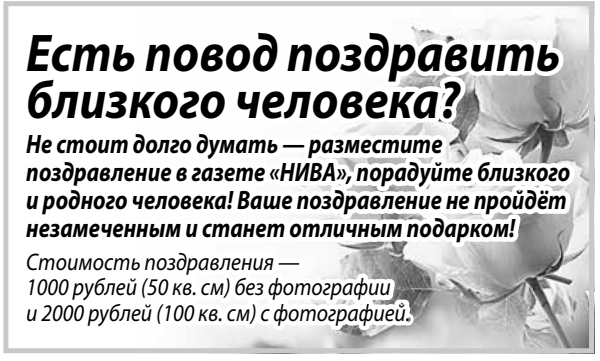

Самосвальчик.рф
Чернозём. Навоз. Перегной.
Песок. ПГС. Щебень.
Дрова, горбыль, опил.
От мешка до грузовика.
☎ 246-12-09

ОГРАДКИ РИТУАЛЬНЫЕ

кованые, от 800 рублей погонный метр
Тел.: 8-922-354-00-56

РЕКЛАМА НЕ ТОЛЬКО В ГАЗЕТЕ, НО И НА САЙТЕ!
GazetaNiva@yandex.ru

ISSN 2618-9437

Газета «НИВА»
Газета зарегистрирована Управлением Роскомнадзора по Пермскому краю 01.03.2010 г., ПИ № ТУ 59-0323
Учредитель: администрация Пермского муниципального района.
Подписной индекс: ПМ936.
Электронная почта: **gazetaniva@yandex.ru**
Сайт: **www.gazetaniva-perm.ru**

ИЗДАТЕЛЬ (редакция): АНО «Редакция газеты НИВА»
614500, г. Пермь, ул. 2-я Красавинская, 84.
Тел.: (342) **296-22-71, 296-21-33** (реклама), **296-22-32** (бухгалтерия).

Подготовлено при поддержке Министерства цифрового развития, связи и массовых коммуникаций Российской Федерации.

Материалы, обозначенные знаком ®, публикуются на правах рекламы. Редакция не несет ответственности за сведения, публикуемые в рекламных и политических материалах.

Газета отпечатана в ООО «Кунгурская типография», 617475, Пермский край, г. Кунгур, ул. Криулинская, 7. Печать офсетная. Объём 3 печ. л. Тираж 10 000 экз. Заказ №

№ 23 (8726)
16 июня 2023 года.
Цена свободная.

Главный редактор Ю.А. Сидорова

ЕЖЕНЕДЕЛЬНАЯ ГАЗЕТА ПЕРМСКОГО ОКРУГА

НИВА

№ 20 (8723) | Четверг, 25 мая 2023 года

ВО ВЗРОСЛУЮ ЖИЗНЬ

отправились выпускники школ Пермского округа

Во вторник, 23 мая, школьные дворы стали белыми, словно яблони и черемухи сбросили свои лепестки, чтобы украсить выпускников белыми фартучками и рубашками. Прозвенели последние звонки.

Александра МИТИНА
Фото Алексея ЖУРАВЛЕВА

Владимир Цветов, глава Пермского муниципального округа, поздравил ребят с этим праздником.

— Дорогие выпускники, учитесь мечтать широко и смело, учитесь слушать не только советы взрослых, но и себя, свой внутренний голос. Доброго и хорошего вам пути! Пусть всё сбудется

В Конзаводской школе это был первый выпуск, и ребята с родителями решили поэкспериментировать с форматом последнего звонка — в каждой руке выпускника звенел колокольчик как символ прощания с беззаботными школьными годами.

Во Фроловской школе «Навигатор» уже второй год высаживают сиреневую аллею. В этом году 9- и 11-классники посадили 11 кустиков сирени вместе с родителями и педагогами.

— Посадка сирени стала уже традицией нашей школы, — рассказывает классный руководитель 11 класса **Екатерина Федотова.** — Первые кустики посадили в прошлом году, кстати, они все прижились. В этом году мы продолжили традицию.

Завязывая отличительную синюю ленточку на маленьком саженце, Екатерина Андреевна сказала напутственные слова своим ученикам: «Как это деревце приносит пользу, так и вы растите вместе с деревцем и приносите пользу обществу». Посадка деревьев — это не только традиция, это подарок школе.

Екатерина Федотова вела математику у этого класса пять лет, поэтому хорошо знает, какие они дружелюбные, отзывчивые, трудолюбивые, увлеченные.

Нынешние выпускники мечтают стать взрослыми, впереди у них — любые профессии, любые вузы, любые колледжи. Четверо ребят уже определились с профессией — они будут поступать по целевому набору в педагогический университет, чтобы через несколько лет прийти в родную школу уже учителем, стать проводником в мир знаний для будущих учеников. Другие выбирают для себя профессиональный спорт, третьи пополнят инженерные кадры России, а может, станут великими программистами. Все узнаем чуть позже, когда они сдадут ЕГЭ, к которым готовятся с особой тщательностью, и получат студенческие билеты.

А сейчас — колокольчики и гордые буквы на лентах «Выпускник-2023», белые фартучки и огромные банты, благодарность учителям, прогулки по набережной Камы, танцевальная программа в парке имени Горького — это их праздник, который они запомнят на всю свою взрослую жизнь.

Вместе с выпускниками старших классов малыши прощались с детскими садами, четвероклассники — с начальной школой.

ЦИФРА

333

ОДИННАДЦАТИКЛАССНИКА ПЕРМСКОГО МУНИЦИПАЛЬНОГО ОКРУГА

прощаются со школой.

КОРОТКО

ИНЖЕНЕРНЫЕ КАДРЫ РОССИИ

трудятся в Пермском муниципальном округе.

Евгения Чернобровa, воспитатель Култаевского детского сада «Колокольчик», стала абсолютным победителем федерального этапа соревнований Всероссийского конкурса «Инженерные кадры России».

Опыт своей работы Евгения Михайловна представляла в инновационном центре «Сколково». Она рассказала про собственные образовательные программы для развития детского технического творчества и ранней профориентации детей, продемонстрировала примеры использования развивающих игр и пособий, и уникальные технические решения по использованию цифровых технологий в работе с детьми, и многое другое. Выступление нашей землячки высоко оценили не только судьи, но и дети, которые под ее руководством погрузились в изучение простых механизмов и поиск сокровищ.

Виват!

ВЫСШИЙ УРОВЕНЬ

покорился педагогам округа.

Педагог Пермского муниципального округа представит регион на федеральном этапе Всероссийского конкурса профессионального мастерства «Учитель-дефектолог России – 2023».

Учитель-логопед Гамовского детского сада «Мозаика» **Наталья Ширинкина** выступала в номинации «Учитель-логопед». Она поделилась своим опытом на мастер-классе, как и другие участники провела открытое групповое занятие, выступила с оригинальными идеями на круглом столе.

АРТЕМ И МАША СДЕЛАЛИ ВСЕХ!

Гамовские школьники стали победителями краевого этапа Всероссийской олимпиады по краеведению.

Артем Дементьев и **Мария Коротких** работали по направлению «Природное наследие», которое было посвящено 300-летию Перми. Олимпиада проходила в три этапа: тестовые задания, мини-исследование и описание объекта. Ребята достойно выдержали все задания и стали абсолютными победителями: Артем — в категории средних классов, Маша — среди старшеклассников. Вот она, гордость школы!

ПОД РУКОВОДСТВОМ ТРЕНЕРА

будут заниматься жители шести населенных пунктов Пермского муниципального округа.

Шестеро наших земляков, спортсменов, увлеченных не только собственными спортивными достижениями, но и пропагандой здорового образа жизни, стали победителями краевого конкурса «Тренер нашего двора».

Заявки **Евгении Шабуниной, Егора Подкидышева, Василия Томилова, Алексея Краснoборова, Натальи Петуховой** и **Гульнары Араслановой** были одобрены экспертной комиссией. В ближайшее время они получат оборудование и инвентарь по своему виду спорта на сумму до 30 тысяч рублей, после чего начнут проводить бесплатные тренировки для всех желающих не реже двух раз в неделю.

Так что очень скоро мы увидим в деревнях Байболовке и Скобелевке, поселке Ферма, селах Курашим, Рождественское и Баш-Култаево людей, играющих в волейбол, флорбол (разновидность хоккея с мячом), занимающихся спортивным туризмом и легкой атлетикой.

Соперниками тренеров округа стали более ста спортивных инструкторов из 40 муниципалитетов Пермского края.

Проект «Тренер нашего двора» направлен на создание системы физкультурно-оздоровительного и спортивного досуга жителей разного возраста на открытых спортивных площадках Пермского края.

ПЕРВЫЙ ПАС – ОН ВАЖНЫЙ САМЫЙ

В Сылве открыли обновленный спортивный зал

Радостным событием завершилась прошедшая неделя в поселке Сылва — в местном Центре информации, досуга и спорта был торжественно открыт обновленный спортивный зал. Жители поселка с нетерпением ждали этого события, в назначенный час проверить спортивный объект пришли десятки спортсменов.

Андрей КОБЗЕВ
Фото автора

После реконструкции спортивный зал просто не узнать: здесь полностью заменили стеклопакеты на окнах, уложили новый паркет и установили современное оборудование. Сделали ремонт и в мужской, и в женской раздевалках, у спортсменов появились новые душевые, оснащенные водонагревателями. Помимо этого, в спортивном центре полностью отремонтировали тренажерные залы и тренерские комнаты.

Стоимость капитального ремонта вышла солидная — почти 12 миллионов рублей. 70 процентов этих средств поступили из краевого бюджета в рамках программы, реализуемой краевым министерством спорта.

Открыли спортивный объект министр физической культуры и спорта Прикамья **Татьяна Чеснокова** и глава Пермского муниципального округа **Владимир Цветов.** Им предстояло перерезать красную ленту.

— Строительству спортивной инфраструктуры краевые власти уделяют особое внимание. Первое, что мы делаем, — приводим в нормативное состояние то, что есть. Второе — строим там, где вообще ничего нет. Третье — стараемся совместить предназначение объектов, чтобы они подходили как для тренировок спортсменов, так и для массовых занятий, — отметила Татьяна Чеснокова.

Коллегу из краевого министерства поддержал глава Пермского муниципального округа Владимир Цветов. Он добавил, что взаимодействие округа с краевыми властями будет продолжено, так как впереди — строительство новых объектов социальной инфраструктуры.

— Мы завершили большой этап преображения Сылвы: за несколько лет построили новый корпус школы, подарили жителям поселка новый стадион, а в прошлом году отремонтировали центральную площадку поселка, вблизи которой расположен дом культуры, тоже недавно отремонтированный. В этом году привели в порядок спортивную часть площадки. Благодарю команду администрации Пермского края в целом и министерство спорта в частности, — прокомментировал Владимир Юрьевич.

Отметим, что в этом году по программе софинансирования в 17 территориях Прикамья планируют отремонтировать еще 40 спортивных объектов. На эти цели из регионального бюджета направят порядка 55,5 миллиона рублей.

Около 32 миллионов рублей возьмут на себя муниципальные бюджеты. Чтобы выполнить условия национального проекта «Демография», до 2030 года к регулярным занятиям спортом нужно привлечь 70 процентов жителей Прикамья.

О том, что спортивные площадки необходимо не только строить, но и содержать в нормативном состоянии, не раз говорил губернатор Прикамья **Дмитрий Махонин.**

— Задача краевого правительства — создать в регионе достойные условия не только для спорта высших достижений, но и для массовых занятий, — отметил Дмитрий Николаевич. — Причем создавать их для жителей больших городов и небольших населенных пунктов, таких, как Сылва.

В Сылве такой объект уже появился. Жители поселка и близлежащих к нему населенных пунктов смогут заниматься любимыми видами спорта в удобном и комфортном месте.

В день открытия спортивного объекта они это сделали. После выступления танцевального коллектива в обновленном спортивном зале Сылвенского центра информации, досуга и спорта состоялся открытый блиц-турнир смешанных команд по волейболу.

— На тренировки по волейболу я хожу сюда уже три года, старый пол спортзала часто подводил. То за гвоздь ногой зацепишься, то одежду порвешь. Теперь заниматься на новом паркете — одно удовольствие, бегаешь по залу легко и безопасно, — радуется сылвенский спортсмен **Артем Сятчихин.**

Через несколько секунд по команде судьи наш собеседник застывает в воздухе. Умело отправляя мяч через сетку на поле противника, Артем приносит своей команде первое очко.

К 85-ЛЕТИЮ ПЕРМСКОГО ОКРУГА

МОЙ ПЕРМСКИЙ. МОЙ ОКРУГ

Фидарис КИЯМОВ, пенсионер:

— Я родился в Караганде, вырос в Куединском районе, но с 1976 года живу в Перми, а работаю в селе Кояново — в Пермском округе. За это время округ стал для меня «центром вселенной». Крепкая дружба, братство народов, единство — именно этими словами я описываю территорию, которая объединила множество национальностей: русских, татар, башкир, коми-пермяков… Встречаться всем вместе помогают интерактивные, культурные и спортивно-досуговые развлечения.

В поселках, селах и деревнях власти Пермского округа поддерживают порядок.

Здесь развивается и промышленность, и сельское хозяйство. Здесь строятся новые детские сады, школы, больницы, жилой сектор, создаются условия для развития инфраструктуры, одним словом, округ движется только вперед. Поэтому жители многих городов Прикамья стремятся переехать к нам, и это радует.

И ПАШЕТ, И СЕЕТ

На полях Пермского округа работает новая чудо-машина

Аграрии сельхозпредприятия «Русь» никогда не боялись экспериментировать: в надежде получить равномерные всходы кукурузы они испробовали множество моделей сельскохозяйственных машин. Казалось бы, нет на рынке той техники, которая покажет в засуху хорошие результаты. Однако такая чудо-машина все же нашлась. С началом посевной кампании новая умная сеялка от зарубежного производителя — компании Harvest — выехала на поля сельхозпредприятия.

Андрей КОБЗЕВ
Фото автора

Чудо-машину доверили Михаилу Поварницыну

И В ЗЕМЛЮ, И В БЕТОН

Новая сеялка в «Руси» пропашная, дисковая. Приобрели ее аграрии самыми первыми в Пермском крае. Говорят, что аналогов такой современной сельхозмашине нет ни в одном сельхозпредприятии соседних регионов.

Сеять кукурузу агрегат может без дополнительной подготовки почвы, то есть сразу и пашет, и сеет. С помощью гидравлической системы давление на один сочник плуга составляет до 300 килограммов. Как пошутил главный агроном «Руси» **Павел Тетерин,** такой машиной они посадят кукурузу даже в бетон.

Новый агрегат сельхозпроизводители «Руси» берегут как зеницу ока, поэтому доверили ее настоящим профессионалам — проверенным механизаторам со стажем **Владимиру Гладких** и **Михаилу Поварницыну.**

— Владимир и Михаил — одни из наших лучших специалистов, на посевной они работают много лет, — говорит Павел Тетерин. — Несмотря на жаркую погоду, механизаторы в кратчайшие сроки закончили посев кукурузы на землях Пермского округа, сейчас начинают работать в соседнем Кунгурском отделении.

Пропашная сеялка в прямом смысле садит, а не сеет. Отборная кукуруза засыпается в специальных контейнеры, которых на раме установлено аж целых шестнадцать. С помощью автоматики сеялка распределяет семена в ряду равномерно, без пропусков и строго по одной штуке.

Учитывает умная машина и гектарную площадь поля, расстояние между семенами в рядке, скорость движения, которая порою доходит до 20 километров в час. Под контролем автоматики и показатели расхода посевного материала на единицу пройденного пути. А специальные датчики ведут учет засеянной площади. Все показания передаются на монитор, установленный в кабине тракториста. Производительность сельхозмашины увеличена в разы, за сутки сеялка обрабатывает порядка 150 гектаров.

— Раньше механизаторам нужно было постоянно следить за процессом, бывало, что семена кукурузы запахивались неровно, в результате всходы были неравномерными. Теперь за все отвечает автоматика, мы только следим за показателями, — радуется приобретению Михаил Поварницын. — Чудо-машина — настоящая находка, а учитывая, что нынешняя весна очень жаркая, земля сухая, еще и незаменимый помощник в поле.

ПО ЗЕРНЫШКУ

И действительно, современные технологии не стоят на месте и играют на опережение. Высокопрочная стальная конструкция с лазерной точностью обеспечивает удобство обслуживания, долговечность, а главное — стабильность работы.

Шестнадцатирядная сеялка имеет надежный гидропривод, а специальные уплотнители помогают семенам кукурузы надежно закрепиться в земле. Конструктивные характеристики чудо-машины позволяют аграриям получить высокую точность посева, снижают расход посевного материала и повышают его эффективность.

— Семена привозят на поле в специальных мешках, выгружают в контейнеры, которые закрываются плотными крышками, — демонстрирует нам конструкцию сеялки Михаил Поварницын. — Одной заправки кукурузы механизатору хватает на несколько проходов. Как говорится, ничего лишнего не разлетается по полю, кукуруза высаживается точно и равномерно.

Новые технологии не подвели, на сегодняшний день аграрии сельхозпредприятия «Русь» засеяли кукурузой уже порядка 1700 гектаров земли. Почти столько же занято под многолетними травами. Около 1500 гектаров земли засеяно ячменем, 200 гектаров — пшеницей, 326 гектаров — однолетними травами. Новые подходы к работе в «Руси» продолжают практиковать.

А У НАС В ПОЛЕ ГАЗ

На полях Пермского и Кунгурского отделений агрономы сельхозпредприятия внедряют эффективные технологии повышения качества и количества урожая. Еще один эксперимент — внесение безводного аммиака в почву. Аграрии удобряют азотом поля перед высадкой семян, и он остается в земле на весь период вегетации.

— Все новое — это хорошо забытое старое, внесение безводного аммиака в почву — совместная разработка российских и американских ученых, представленная еще во времена СССР, — говорит Павел Тетерин. — Технологию разрабатывали в Сельскохозяйственной академии им. Тимирязева в 60-х годах прошлого столетия. Два года назад эту идею подхватили и мы, решили попробовать. Результат оправдал все ожидания, урожайность культур повысилась.

Для растений азот является одним из самых необходимых питательных веществ. Только вот внесение этого удобрения является довольно сложным процессом. Технология требует наличия специальных сельскохозяйственных машин, оборудованных прицепными устройствами и бочками. Все они работают в одной цепочке с трактором.

Обеспечение растений азотом является одним из главных условий получения высоких урожаев сельскохозяйственных культур. Вещество присоединяет один ион водорода, превращается в аммоний. Затем прочно закрепляется в почве отрицательно заряженными частицами и органическим веществом.

Часть азота поглощается растениями, другая часть переходит в нитратную форму и затем тоже поглощается растениями. Под влиянием безводного аммиака в почве возрастает количество подвижных форм фосфора, калия и микроэлементов, что естественно улучшает режим питания растений и значительно повышает плодородность почвы.

Словно по команде перед новой сеялкой на полях в окрестностях Лобаново появляется огромный «Кировец». Он тянет за собой навесные плуги, а следом и бочку с азотом. К каждому сошнику плуга подходит специальный шланг. С помощью гидравлического оборудования аммиак подается из бочки к сошнику и во время боронования поля вносится в почву. За всем процессом следит тракторист.

В СРОКИ УСПЕВАЕМ

А тем временем в Пермском округе посевная кампания продолжается. По яровому севу пока лидирует Пермский научно-исследовательский институт сельского хозяйства, лобановские аграрии даже перевыполнили план посевной кампании на 9 процентов. На все сто процентов закончили посевную в Хохловке, на семь процентов отстает АПК «Красава». В «Уралагро» выполнили план на 88 процентов, в «Предуралье» — на 87.

Аграрии «Руси» в этом списке на второй строчке снизу, култаевские сельхозпроизводители не торопятся, подходят к 74 процентам от плана. Отстает от коллег «НПФ Садоводство», аграрии из Гамово еще продолжают сеять пшеницу и садить овощи.

— В сроки укладываемся, чем больше ты даешь почве, тем больше она возвращает тебе урожаем, — говорит Павел Тетерин. — Я уверен, что, благодаря слаженной работе всех представителей агропромышленного комплекса, посевная в этом году закончится вовремя.

СУБСИДИИ ПОМОГУТ

О том, что аграрии Пермского округа завершат посевную кампанию в срок, верят и на краевом уровне. Не зря нынешней весной на поддержку сельхозпроизводителей Прикамья министерство агропромышленного комплекса Пермского края направило порядка одного миллиарда рублей.

По поручению губернатора Пермского края **Дмитрия Махонина** аграрии региона получили государственные субсидии по ключевым направлениям поддержки на три месяца раньше, чем в прошлом году. Среди этих мер — погектарная поддержка производителям зерновых и зернобобовых культур, субсидия на содержание племенных животных, субсидирование лизинга сельхозтехники, поддержка производителей и переработчиков молока и другое.

Без государственной поддержки аграриям сегодня просто не обойтись, ведь ту же новую чудо-сеялку сельхозпроизводители «Руси» приобрели в лизинг. Стоимость сельскохозяйственной машины составляет порядка 25 миллионов рублей, как же труженикам полей сэкономить такие деньги? Тем более, что синоптики опять обещают нам засушливое лето, а значит, у сельхозпроизводителей могут быть дополнительные расходы.

— Несмотря на климатические условия в регионе, агропромышленная отрасль значима для региональной экономики, — подчеркнул губернатор Пермского края Дмитрий Махонин. — Региональное правительство заинтересовано подходить более гибко к мерам поддержки и оказывать содействие аграриям с учетом обратной связи от представителей отрасли.

Труженики полей Пермского округа надеются на дальнейшую государственную поддержку. Время не стоит на месте, и, конечно же, парк сельскохозяйственной техники рано или поздно нужно будет обновлять.

Тридцать процентов средств от общего объема запланированной государственной программы сельхозпроизводители региона уже получили. Помощь в сельскохозяйственную отрасль будет поступать и дальше.

— В этом году сельхозпроизводители, заходя в посевную, имели финансовые ресурсы на подготовку к работам, и это не может не радовать. Надеемся на хороший урожай, а субсидирование отрасли безусловно продолжится, — подтвердил министр агропромышленного комплекса Пермского края **Павел Носков.**

Без азота урожая не будет

КОРОТКО

РАЗНОЦВЕТНАЯ ПАЛИТРА

В Пермском муниципальном округе начинают работать пришкольные летние лагеря.

Лагеря с дневным пребыванием детей, лагеря досуга и отдыха традиционно открываются на базе образовательных учреждений округа.

Каждая школа разрабатывает собственную программу пребывания детей в лагере. Очень важно найти баланс между развлечениями и полезной деятельностью, чтобы, с одной стороны, не скатиться в ленивое безделье, а с другой — не стать местом скуки. Эти программы и являются предметом первого этапа традиционного конкурса на лучший пришкольный лагерь «Летняя палитра». Члены конкурсной комиссии уже рассмотрели программы школ, оценили их актуальность, новизну, социальную значимость и другие параметры. По словам **Маргариты Патокиной,** специалиста управления образования округа, школы предложили много идей, связанных с экологическим, патриотическим воспитанием, деятельностью Российского движения детей и молодежи «Движение Первых», федеральной программой развития социальной активности учащихся младших классов «Орлята России».

По итогам первого этапа конкурса лучшими признаны программы, подготовленные специалистами Бершетской, Гамовской, Кондратовской, Култаевской, Лобановской, Платошинской, Савинской, Сылвенской, Усть-Качкинской школ и Юго-Камского филиала окружной ДШИ. На следующем этапе конкурсная комиссия побывает в каждом лагере в период его работы, чтобы убедиться, что задумки педагогов пошли на пользу и понравились детворе.

ЛУЧШИЕ НА ВОДЕ

Спортсмены из Пермского округа стали победителями водного этапа «Туриады-2023».

18 мая в Саратовской области определились победители и призеры X юбилейного спортивно-туристского лагеря «Туриада-2023». В нем участвовали порядка 700 человек из всех регионов Приволжского федерального округа — победители региональных спортивно-туристских слетов и студенты, обучающиеся по специальностям, связанным с туризмом, а также профессиональные тренеры по спортивному туризму, эксперты и волонтеры. Гостями соревнований стали команды из Беларуси, Казахстана, Таджикистана и Узбекистана. Четыре дня участники соревновались на велосипедных, водных и пешеходных дистанциях, участвовали в культурно-познавательных и творческих конкурсах.

В составе команды Пермского края (всего 40 человек) было девять представителей Пермского округа. Туристы-водники из Платошино внесли немалый вклад в достижения краевой сборной, выиграв общекомандный зачет по водному туризму. **Павел Лапшин** оказался лучшим на каяке среди мужчин, а среди женщин — **Полина Плеханова.** На катамаранах среди мужчин золото досталось экипажу Павла Лапшина и **Глеба Васькина,** среди женщин сразу две медали: золото у пары **Лидии Семченко** и Полины Плехановой, а серебро — у **Ирины Козловой** и **Анастасии Накаряковой.**

Также прикамцы победили в дисциплине «маршрут пешеходный». На горном маршруте пермяки завоевали второе место. Еще команда заняла первое место в эстафете на «Кубок Дружбы» и выиграла конкурс туристических походов со школьниками. В культурно-познавательных конкурсах «Туриады» для студентов бизнес-туристских направлений и исполнителей бардовской песни лучший результат также у сборной Пермского края.

По итогам соревнований команда Пермского края заняла второе место в общекомандном зачете.

МЫ ВМЕСТЕ

В Култаево прошел первый творческий фестиваль для ветеранов

На прошлой неделе Култаевский КДЦ в очередной раз встречал таланты, на этот раз на сцену выходили люди «серебряного» возраста. Фестиваль творчества ветеранов «МЫ ВМЕСТЕ» прошел в Пермском округе впервые.

Андрей КОБЗЕВ
Фото автора

В одиночку и дуэтом артисты пели русские народные и эстрадные песни, вспоминали душевные куплеты военных лет, а некоторые из участников исполняли композиции собственного сочинения.

К 11 часам утра в доме культуры было многолюдно, зрители гадали: кто же первым выйдет на сцену. Фестиваль проходил в двух номинациях: номинацию «Вокал» открыла жительница Лобаново **Маргарита Казакова.** Текст и музыку одной из ее песен написал супруг Юрий, он же аккомпанировал своей жене на синтезаторе.

Вокалисты выходили на сцену один за другим. Бурными аплодисментами зрители встречали **Елену Соловьеву** из Платошино, вместе с солисткой гости молились за матушку-Россию. Понравилась зрителям и песня «Русская гармошка», многие бы хотели подпевать, но, увы, эта песня была авторской.

С песнями собственного сочинения вышла на сцену и **Галина Мокроусова** из Курашима, а под душевное исполнение композиции «Я — русская женщина», которую представила зрителям **Екатерина Тайсина** из поселка Ферма, зал аплодировал стоя.

— Среди наших ветеранов талантов очень много, кто-то поет в хоровых коллективах, кто-то занимается вокалом. Творческий фестиваль объединил все эти направления, открыл новые таланты, и мы очень рады, что у нас в Пермском округе живут такие энергичные и творческие люди, — подчеркнула председатель Совета ветеранов Пермского округа **Надежда Долгих.**

А фестиваль тем временем продолжался. Ветераны с удовольствием выступали перед зрителями, радуя их своим мастерством и талантом. Под песню **Владимира Балуева** «Мои журавли» у зрителей в буквальном смысле бежали мурашки по телу, а известную арию «Мистера Икса» из оперетты «Принцесса цирка» самодеятельный артист исполнил под несмолкающие аплодисменты и крики «Браво!».

Лариса Мишарина из Култаево исполнила саундтрек из кинофильма «Баллада о спорте», написанный известной советской актрисой и композитором Александрой Пахмутовой еще в далеком 1979 году. А **Татьяна Исакова** из Гамово порадовала песней о родной земле, вторым номером она исполнила композицию «В тихую лунную ночку».

После небольшого перерыва фестиваль продолжился, зрителей ждала номинация «Дуэты». Авторская песня про родную Каму-реку и покоренное дамское сердце, которую исполнили настоящие барды из Култаево — супруги **Елена** и **Александр Митрофановы** — покорила и сердца зрителей. На глазах ветеранов блестели слезы.

— Когда мы познакомились с супругом, он часто назначал мне свидания на берегу Камы, брал меня за руку, так и ходили по набережной до самого утра. Сегодня по берегу уже гуляем с внуками. Стихи в моей голове появились сами собой, а муж положил их на музыку. С тех пор «Мое сердце» в нашем семейном трек-листе на первом месте, — раскрыла секрет Елена Митрофанова.

И вот со сцены сердца зрителей уже покоряет дуэт «Рябинушка» из Усть-Качки, две песни — «Россия» и «Рябиновые бусы» — оставили непередаваемые ощущения. На фестивале звучали песни на татарском и коми-пермяцком языках, каждый артист свое выступление продумывал до мелочей.

— Русские, татары, башкиры, коми-пермяки, мы все — один дружный народ. В нашем многонациональном Пермском округе можно услышать песни на разных языках, и это очень радует, — отметил баянист **Фидарис Киямов.** — Творческие фестивали помогают нам еще ближе сплотиться, спасибо идейному вдохновителю Надежде Долгих. Пусть мероприятие станет ежегодным.

Стоит отметить, что участники фестиваля не только показывали свои навыки, но и получили огромную поддержку и заботу от организаторов и гостей мероприятия. Фестиваль был организован в рамках реализации федерального проекта «Старшее поколение».

И вот компетентное жюри уже объявляет результаты. Высшая награда в конкурсе достается исполнителю «Мистера Икс» **Владимиру Балуеву** — артисту из Нижнего Пальника гран-при комиссия присудила единогласно.

В номинации «Вокал» на первой ступеньке пьедестала оказалась Татьяна Исакова из Гамово, диплом второй степени у Екатерины Тайсиной из поселка Ферма, третьей члены жюри назвали Елену Соловьеву из Платошино.

В номинации «Дуэты» награда досталась **дуэту «Рябинушка»,** артисты из Усть-Качки смогли растопить сердца жюри.

На втором месте **дуэт Лидии Косачевой** и **Татьяны Боровых** из Кукуштана, прав оказался советский композитор Булат Окуджава — им на двоих нужна одна победа. Третье место у исполнительниц коми-пермяцких песен, за их «Парму-Парму» и «Чужи-Быдми» члены жюри вручили бронзу самодеятельным артисткам из Гамово — **Надежде Кабановой** и **Зинаиде Плотниковой.**

Победители получили заслуженные награды. А участники — оригинальную статуэтку фестиваля творчества ветеранов «МЫ ВМЕСТЕ».

— Фестиваль — замечательное событие для всех участников и гостей проекта. В зале чувствовалась дружественная и поддерживающая артистов атмосфера. Это помогло нашим участникам проявить свой талант и показать, что у ветеранов есть еще много сил и стремлений. Благодарим администрацию Пермского муниципального округа за поддержку ветеранских инициатив, — отметила Надежда Долгих.

НЕ ПОДСКАЖЕТЕ, КАК ПРОЙТИ В БИБЛИОТЕКУ?

Дорогу в храм книги покажет любой житель поселка Ферма

Бьюсь об заклад, что многие из нас работу библиотекаря представляют как бесконечное чтение. Книг, газет, журналов… Но это стереотип. Сотрудники библиотеки поселка Фермы заверили, что самая большая мечта любого библиотекаря — это сесть с книжкой и спокойно, вдумчиво ее прочитать. И они так читают, но исключительно в домашних условиях, в нерабочее, так сказать, время. Рабочее время целиком и полностью отдано работе с фондами, читателями, подготовке и проведению самых разнообразных мероприятий.

Алина ВЛАДИМИРОВА
Фото автора

ПРОСТЫЕ ИСТИНЫ

— Миссия библиотеки самая простая, — говорит **Лариса Лахтина,** заведующая отделом. — Нести людям свет, добро, знания. В библиотеку приходят не только почитать газеты и журналы или взять книгу. Приходят, например, с вопросами, куда обратиться за разъяснениями по льготам и как написать письмо. Казалось бы, информации — море, но людям хочется получить информацию от тех, кого они знают. А нас, библиотекарей, на улице в лицо узнают.

Поселок Ферма — населенный пункт отнюдь не маленький. Почти 4,5 тысячи официально зарегистрированного населения. А в библиотеке — около трех тысяч читательских формуляров. Неплохой охват, не так ли?

— Читателей гораздо больше, — уточняет Лариса Владимировна. — Мы практикуем «семейные» формуляры. Это значит, что одним формуляром может пользоваться вся семья — родители, дети, бабушки-дедушки. А еще у нас есть читатели, которые занимаются просвещением своих соседей и коллег, то есть берут интересные книги для них.

НА ДВУХ ПОЛКАХ

В этом году библиотека поселка Фермы отметит 50-летний юбилей. В 1973 году она была создана на базе школьной библиотеки, имея в своем фонде 60 книжек, которые умещались на двух полках. Находилось все это добро в помещении проходной базы производственного обслуживания, рабочие которой и стали самыми первыми читателями поселковой библиотеки.

Заниматься библиотекой поручили **Раисе Поповой.** Была она «молодая-озорная», а потому с энтузиазмом взялась за дело. Читатели постарше помнят те времена — эпоху тотального дефицита, в том числе и книг. Раисе Сергеевне пришлось проявить недюжинные организаторские способности, чтобы наладить поставки книг с областных и союзных баз. Однажды она обратилась к местным жителям с просьбой подарить библиотеке книги. Жители откликнулись и принесли не только научные труды об истории марксизма-ленинизма, но художественную литературу.

Четыре года спустя в библиотеке числилось 300 читателей, а книжный фонд разросся до четырех тысяч экземпляров. Библиотека переехала в новое помещение. Им стал подвал жилого дома без окон, что, впрочем, было далеко не самым худшим вариантом (не забываем о дефиците — не только товаров народного потребления и книг, но и жилья).

ПОДВАЛ С УДОБСТВАМИ

В подвале библиотека обустроилась почти шикарно — появился читальный зал, в котором, помимо книжных шкафов, расположились стенды с периодикой. Было место для проведения выставок, встреч с читателями, которые со временем переросли в беседы, диспуты, лекции. Для детей проводились читки книг и библиографические уроки, работал кружок «Юный библиотекарь». Работала библиотека и в выездном формате — организовывала передвижные выставки на местных предприятиях.

Подвал проверки временем не выдержал. Его постоянно топило, а коммунальщики разводили руками. Отсюда библиотека переехала в другой подвал, который тоже заливало водой. Отмучившись несколько лет, в 1984 году библиотека перебралась в каморку в 12 квадратных метров с крохотным окошком под самым потолком, а после — в здание бывшего ФАПа, с неисправной системой отопления.

Воюя с коммунальными проблемами, библиотека умудрилась сохранить своих читателей и книжный фонд. В дом №4 на Трубной улице библиотека переехала в 2012 году, имея за плечами более 10 тысяч единиц книжного фонда и свыше одной тысячи читателей.

ТОЧКА НА КАРТЕ

С момента основания и по сей день библиотека поселка Ферма является центром притяжения. Или местом силы, как угодно. Сюда приходят не только, чтобы почитать книги или свежую прессу, но и за знаниями. И за общением. Сотрудники библиотеки постоянно проводят всевозможные викторины и конкурсы, конечно же, интеллектуального характера. Здесь занимаются клубы по интересам, читают стихи и поют песни в музыкально-поэтической гостиной, проводят занятия с детсадовцами и школьниками. Бурной жизнью живет и сообщество библиотеки в социальной сети ВКонтакте **vk.com/club94512864.** Здесь можно найти рекомендации по выбору книг для чтения, информацию по памятным датам и актуальным акциям, новости территории, любопытные факты и, конечно же, фотоотчеты со всех мероприятий.

ВОЗВРАЩЕНИЕ К ИСТОКАМ

Книжный фонд солиден: много классики, современных авторов, отраслевой или специальной профессиональной литературы, большой выбор изданий для детей любого возраста. Случайных книг здесь нет — с момента своего основания фонды библиотеки формируются

по запросам читателя. В последнее время, например, возрос интерес к «деревенской прозе», это направление в русской литературе 1950—1980-х годов, в которой присутствует обращение к традиционным ценностям человеческого сообщества. Яркими представителями этого периода являются Абрамов, Шукшин, Распутин, Астафьев. Судя по всему, несмотря на то, что само общество изменилось и очень сильно, ценности остались неизменными.

Устойчивым спросом пользуется классическая литература, ее читают школьники, перечитывают читатели старшего возраста. Женщины обожают дамские романы, где правят балом коварство и любовь. Мужчины хранят верность старой доброй фантастике и детективам. А издания современных авторов вообще редко можно застать на полках, они переходят из рук в руки.

КНИЖКИН «ДОКТОР»

За полтора года интересная, пользующаяся популярностью читателей книга приходит в негодность. И по причине физического износа, и из-за небрежности людей. Сколько могут, библиотекари «лечат» книги сами — подклеивают страницы, восстанавливают оторванные уголки, бережно разглаживают заломы и загибы. С переплетами сложнее, для их ремонта требуется специальное оборудование, клеевые составы, пресс. Раньше было проще — сильно израненным книгам делали новый переплет в специальных мастерских. Сейчас такая роскошь библиотекам не по карману, да и поди найди такую мастерскую. Чтобы продлить книжкам жизнь и подольше радовать читателей новой литературой, новые издания закупаются исключительно в твердом переплете.

НА ЛЮБОЙ ВКУС

— Мы фиксируем все обращения наших жителей за той или иной книгой, — рассказывает главный библиотекарь поселка **Надежда Жирельева.** — Если есть устойчивый спрос на того или иного автора, обязательно включаем его книги в планы на комплектацию. Вот и сейчас подготовили большой перечень из 40 наименований. Здесь и Бианки, Брэдбери, Абрамов, Вильмонт, Лермонтов, О'Генри, Устинова, Шелдон, есть энциклопедии.

Книги сотрудники библиотеки отбирают по каталогам или на больших оптовых книжных ярмарках. С классическими произведениями вопросов не возникает — новые издания закупают, когда старые приходят в негодность. С современной литературой сложнее.

— Мы физически не в состоянии прочитать каждую книгу, тем более, если речь идет о современных авторах, — рассказывает Надежда Валерьевна. — Потому, выбирая книги, ориентируемся на аннотации, отзывы профессионального сообщества и критиков. Обязательно спрашиваем мнение читателей — понравилось или нет, что понравилось, советуемся, кому можно было бы эту книгу порекомендовать.

— Было дело, купили книгу современного автора, ориентируясь на отзывы коллег, — добавляет Лариса Лахтина. — Сами прочитать не успели, книгу сразу же взяла наша постоянная читательница. Возвращает с комментарием, очень интересно, но много нецензурщины. Стали сами читать, так и есть, мат на каждой странице. Понятно, что такую книгу мы не будем рекомендовать детям и подросткам!

СПРАВКА «НИВЫ»

- Самая первая библиотека на Руси была основана Ярославом Мудрым в 1037 году.
- В 1714 году в Санкт-Петербурге была открыта крупная многоотраслевая библиотека общественного пользования, а в Москве первая бесплатная публичная библиотека открылась в 1862 году.
- В современной России функционируют около 40 тысяч библиотек, в которых работают тысячи квалифицированных библиотекарей. Крупнейшей публичной библиотекой не только в стране, но и в мире является Российская государственная библиотека, расположенная в Москве.

ЧИТАТЕЛИ — ЭТО БОГАТСТВО

Такое трепетное отношение к читателям дорогого стоит. Наверное, поэтому в стенах фермерской библиотеки никогда не бывает пусто. Более того, здесь уже сформировались настоящие читательские династии! Вот, например, **семья Коршуновых, Светланы** и **Ильи,** — много читают сами, любовь к чтению привили трем старшим детям, сейчас сотрудники библиотеки поджидают, когда же к ним приведут младшенького. **Нина Дудина,** учитель по образованию, своих детей привела в библиотеку в годовалом возрасте. Сейчас дочерям по 7 и 5 лет, и они — постоянные читательницы детского абонемента. Самая преданная читательница — **Маргарита Николаевна Бронникова.** Ей 84 года, и вот уже внуки Маргариты Александровны нет-нет, да и бродят между книжных полок. Ну а самый большой читательский стаж у **Светланы Дмитриевны Важениной,** ее первый читательский формуляр был заполнен в 1978 году.

— До сих пор помню, как пришла в библиотеку Фермы в первый раз, — рассказывает Галина Григорьева. — Я была очарована сотрудниками библиотеки. Начитанны, рассудительны, умны! Именно их стараниями в нашей библиотеке особая атмосфера. Только здесь, с книгой или журнальчиком, я отдыхаю душой!

А НА ПРОЩАНИЕ…

Закрывая за мной двери библиотеки Надежда Жирельева и Лариса Лахтина попросили поздравить с профессиональным праздником всех библиотекарей Пермского муниципального района. С удовольствием выполняем эту просьбу!

Уважаемые сотрудники библиотек Пермского муниципального округа!

Ваша профессия очень важна, ведь не так-то просто сориентироваться в огромном потоке издаваемой сегодня литературы. Вы помогаете людям искать и находить нужную им информацию и знания. А это большая ценность для современного человека!

Спасибо за ваш труд!

Будьте здоровы!

ОБРЕЧЕНЫ НА ТУРИЗМ

Это слова ведущего презентацию городских и муниципальных округов Пермского края на выставке «Дни Пермского бизнеса», которыми он наградил сразу несколько территорий. В их число вошел и Пермский муниципальный округ.

Александра МИТИНА
Фото Андрея КОБЗЕВА

Татьяна Гладких, заместитель главы Пермского округа, представляя потенциальные площадки для ведения туристического бизнеса, отметила, что они уже сформированы и практически готовы для передачи предпринимателям. Участки предоставляются недалеко от Кукуштана, в Петровке, в Жебреях и других территориях. Впрочем, Пермский округ может похвастать не только земельными участками, здесь есть уникальные памятники эпохи палеолита, 30 действующих храмов, старых и новых, базы отдыха, круглогодичные термальные бассейны. Недаром количество туристов увеличилось по сравнению с 2021 годом почти в три раза!

На стенде нашего округа были представлены производственные предприятия — «Каскад», «Уралбензотех», «Феникс», «Аврора», «Кирпич на Закаменной», Юговской комбинат молочных продуктов — и предприятия, занимающиеся организацией различных видов отдыха.

Представители муниципалитетов представили свои наработки в развитии инвестиционного и туристического потенциала, посмотреть все можно было на выставочных стендах, которые рассказывали о лучших предприятиях и организациях. Например, Чусовской муниципальный представил на выставке тепличный комбинат «Пермский» со сладкими ромбовидными минипомидорками и огурчиками как на подбор — по росту и цвету под названием «Витамины Спелые». И теперь мы точно знаем, что именно они скрываются под собственными марками федеральных торговых сетей — ведь этикетки на них клеят прямо в тепличном комбинате.

Если вы уже перепробовали все копченые колбасы и мясные деликатесы, то найдите магазин птицефабрики «Менделеевская» из Карагая. Рулет с черносливом, копченые мясные вкусности — просто пальчики оближешь. А еще у карагайцев есть новинка — козий сыр разных сортов. Один можно и с вином подать, а другой, с медом, — к десерту.

Отличный барный стул в стиле лофт из березы Пермского края — новинка фабрики из Чернушинского округа. Здесь можно заказать всевозможную мебель, качество цену переплюнет. Ну уж про молочные продукты «Точно-молочно» знают все, а про то, что молокозавод начал выпускать сыр разных видов, подскажем мы. Сыр мягкий, вкусный, соответствует сорту.

Гайнский округ удивил гостей выставки своими лесными изысками. Соленые грузди и белые грибы, которые собирают лопатой — от изобилия, варенье из морошки — такого попробовать редко доводится. Да и нам не довелось — все можно было только посмотреть. А еще в Гайнском округе сушат самый целебный иван-чай. Впрочем, другие сорта травяных чаев можно подобрать на любителя.

На втором этаже «PERM EXPO» развернулись представители бизнеса. Лучшие IT-компании, производители «Вкуса детства» — пряников, щербета и лимонада, шоколада без какаобобов, масла из грецкого ореха, одежды пермских брендов — все это можно было посмотреть.

УВАЖАЕМЫЕ ПРЕДПРИНИМАТЕЛИ ПЕРМСКОГО ОКРУГА!
ОТ ВСЕЙ ДУШИ ПОЗДРАВЛЯЕМ ВАС С ВАШИМ ПРОФЕССИОНАЛЬНЫМ ПРАЗДНИКОМ.

Предприниматели — источник прогресса и развития всей страны. Ваша деловая активность, новаторство, стремление к созиданию преумножают духовный, научно-технический и материальный потенциал нашего округа, улучшают жизнь людей, создают новые рабочие места.

Желаем вам всем успехов в вашем деле, процветания вашим компаниям, креативных идей и плодотворных начинаний. Всегда оставайтесь смелыми, целеустремленными и оптимистичными — такие предприниматели нужны нашему обществу!

Владимир ЦВЕТОВ,
глава Пермского округа

Дмитрий ГОРДИЕНКО,
председатель Думы Пермского округа

ГДЕ «ПУРГЕН» ВСТРЕТИТСЯ С «МОНГОЛОМ ШУУДАНОМ»

Площадкой для всероссийского рок-фестиваля стали берега Сылвы. Именно здесь расположено «Раздолье»

«Раздолье» — это база отдыха неподалеку от Троицы. Расположена она на живописном берегу Сылвы, занимая приличные четыре с половиной гектара. Территория заполнена самыми разными объектами разного возраста и типа.

Сергей ТРЕТЬЯКОВ
Фото Андрея КОБЗЕВА

ЭКЛЕКТИЧНЫЕ ПОСТРОЙКИ

Жилье тут на любой вкус и кошелек: есть старые домики, оставшиеся еще с советских времен, свежепостроенные домики-бунгало с минимальными удобствами вроде туалета и двуспальных кроватей, полноценные коттеджи на 10–20 человек с мансардами, балконами и головами зверей на стенах, а также гостиничные номера люкс и полулюкс в двухэтажных корпусах.

На базе можно разместить одновременно около четырехсот человек, а при желании и больше. На берегу есть территория, отведенная под палаточный городок. Там же размещено кафе, в котором можно поесть и выпить пива за столиком с видом на речной залив. На территории базы есть еще несколько «общепитов» — от гостиничной столовой с котлетками и пюрешками до бара.

Также в наличии несколько бань: обычная деревенская баня, совмещенная с жилым домом, и плавучая баня на понтоне, пришвартованная к пирсу. Так что можно прямо из натопленной парилки шагнуть в прохладную реку.

Имеется возможность отдохнуть в крытых беседках, рядом с которыми стоят мангалы. А вот жечь костры на базе нельзя — правила пожарной безопасности прежде всего.

Есть отдельное здание с актовым залом, в котором можно проводить мероприятия в плохую погоду. Также имеется летняя сцена, которую можно арендовать.

РОК-ФЕСТИВАЛИ И СОБАЧЬИ СОРЕВНОВАНИЯ

На территории базы регулярно проходят разные мероприятия, будь то веревочные курсы для укрепления корпоративного духа среди сотрудников крупных предприятий или соревнования собак-ищеек. Кстати, заселяться с собаками здесь можно.

На базе можно отметить праздники с приглашением аниматоров и накрытыми столами — популярностью пользуются Новый год и Масленица. Некоторые компании и семьи приезжают в «Раздолье» уже многие годы.

С прошлого года здесь проводится полноценный рок-фестиваль «Рок над Сылвой», на который приезжают группы со всей России. В прошлом году фестиваль был однодневный, в этот раз он будет идти двое суток — с вечера пятницы 7 июля до утра воскресенья 9 июля.

— Я сам музыкант, играю в панк-группе, поэтому мне было интересно провести фестиваль, — объяснил

Богдан Аббакумов, управляющий базой и организатор фестиваля «Рок над Сылвой». — После закрытия «Рок-лайна» в наших краях не хватает подобной движухи. Мы с друзьями поняли, что наша база — прекрасное место для проведения фестиваля: есть сцена, причем с необычным расположением — на одном уровне со зрителями, есть склон холма, который образует естественный амфитеатр, а за сценой открывается вид на реку. Можно сидеть на травке, есть шашлык и смотреть выступления музыкантов. Название фестиваля родилось почти спонтанно. Сейчас есть много всяких «Роков на реками», это стало уже нарицательным именем. Конечно, первым был «Рок над Волгой», который проводился в Самаре, но я не считаю, что это какой-то плагиат. Напротив, это дань уважения, и из названия сразу понятно, где это и каков будет формат мероприятия.

На фестиваль приедут коллективы из Москвы, Санкт-Петербурга, Ижевска, Самары, Уфы и Перми. Хедлайнерами фестиваля выступят заслуженные коллективы российской рок-сцены «Монгол Шуудан» и «Пурген». Судя по прошлому году, море драйва и атмосферы неформального феста гостям обеспечены.

МУЗЫКАЛЬНАЯ СПРАВКА

«Монгол Шуудан» — московская рок-группа, возникшая еще в далеком 1988 году. К Монголии не имеет никакого отношения, просто основателю группы **Валерию Скородеду** в свое время понравились надписи на коллекционных монгольских марках, которые он увидел в киоске «Союзпечати». «Монгол Шуудан» — это всего лишь «Монгольская Почта» (в Монголии пишут кириллицей). Группа исполняет композиции в различных жанрах, среди которых панк-рок, ска-панк, альтернатива и фолк-рок. Многие песни объединяет тема анархизма и гражданской войны в России 1917–1923 годов.

«Пурген» — советская, а затем российская музыкальная группа, играющая в стиле хардкор-панк. Образована в Москве в 1989 году. Название в честь лекарства перешло от прозвища ее вокалиста и бессменного лидера **Руслана «Пургена» Гвоздева.** Легендарная панк-группа недавно выпустила новый альбом «Преображение», поднимая злободневные темы.

БАЗОВЫЕ РАЗВЛЕЧЕНИЯ

Главное же развлечение на базе — река. Здесь есть два пляжа, которые в мае и августе выглядят почти как на Мальдивах. Правда, в июне уровень реки поднимается, и весь песок скрывается под водой, так что пляжи из песчаных становятся травяными. Не думаю, что это помешает на них загорать, потягивая коктейль из пляжного бара.

Дно реки здесь регулярно чистят от мусора, так что ходить по воде и плавать можно смело. Ну или взять в прокат велосипедный катамаран или весельную лодку, покататься на гидроцикле (с водителем) или прицепленном к катеру тюбинге.

А зимой на тюбингах можно покататься с огромной горки, которая выходит с крутого склона прямо на лед реки.

КАК ДОБРАТЬСЯ

На автомобиле: на половине дороги между поселком Сылва и селом Троица по указателю «Раздолье» повернуть направо и ехать прямо до ворот базы.

На рейсовом автобусе: сесть на автобус маршрута №118 «Автовокзал – Троица», выйти на остановке «Раздолье», идти по тому же указателю полтора километра пешком.

ПЕРМЬ ГОСТЕПРИИМНАЯ

Будущее туризма обсудили в краевой столице Прикамья

В Перми завершился первый Форум гостеприимства России. В мероприятии участвовали участие более 1000 человек из всех регионов страны, включая новые территории. В общей сложности в рамках форума было проведено 100 мероприятий, что позволило не только обменяться опытом, но и наметить планы совместной работы в сфере туризма до 2025 года.

Ксения ТРУБИНОВА
Фото пресс-служба администрации губернатора

Деловая программа Форума гостеприимства России состояла из пленарных сессий, дискуссий и дебатов, лекций и круглых столов с участием первых лиц страны и лидеров индустрии гостеприимства. Участниками и гостями мероприятий стали представители крупнейших профильных компаний, профильных региональных ведомств и бизнеса, занимающихся развитием туризма в России, а также известные рестораторы и отельеры из всех уголков России. На выставке регионов субъекты Приволжского, Уральского, Южного и Центрального федеральных округов рассказали о своем туристическом потенциале и провели ярмарку.

Губернатор Пермского края **Дмитрий Махонин** отметил, что для региона в год 300-летия краевой столицы большая честь принимать первый Форум гостеприимства России.

— Мы благодарны команде президентской платформы «Россия — страна возможностей» и первому заместителю руководителя администрации президента РФ **Сергею Кириенко** за возможность собрать в Пермском крае самых талантливых представителей индустрии гостеприимства из разных уголков нашей страны. Уверен, что результатом первого Форума гостеприимства России и Грандфинала конкурса станут новые региональные и межрегиональные туристические маршруты, новые проекты, которые будут запущены в том числе на территории Пермского края. Мы открыты для сотрудничества и всегда рады гостям, — подчеркнул Дмитрий Махонин.

Глава региона уточнил, что в прошлом году Пермский край добился хороших результатов в развитии туризма. Благодаря представителям индустрии гостеприимства, увлеченным своим делом, многим удалось открыть Прикамье как туристический регион — турпоток за год увеличился на 13 процентов и составил рекордные 820 тысяч человек. Это стало возможным за счет создания уникальных туристических продуктов, федеральной и региональной поддержки малого и среднего бизнеса, грантовой помощи муниципалитетам на развитие туристической инфраструктуры.

Свой вклад в развитие туристической привлекательности региона внес и Пермский муниципальный округ. Только в прошлом году его посетили около 300 тысяч экскурсантов, за 10 лет туристический поток увеличился на 64 процента. Работа над развитием туристического потенциала продолжается. Комитетом по управлению имуществом округа подобраны земельные участки, оптимально соответствующие требованиям рекреационных зон — в деревне Карасье (Кондратовское ТУ), Петровке (Култаевское ТУ), Троице (Сылвенское ТУ), Усть-Качке. Здесь можно будет оборудовать пляжи, разбить ландшафтные парки, оборудовать другие туристические объекты. Еще один земельный участок — в Кукуштанском территориальном управлении — внесен в федеральный проект «Земля для туризма», и на нем возможно строительство базы отдыха.

Активность участников форума зашкаливала. Специалисты индустрии гостеприимства и неравнодушные жители страны общались, обменивались опытом, обсуждали актуальные для развития туризма вопросы, налаживали партнерские связи с коллегами и придумывали новые коллаборации. На гастрономическом ужине мастера не только вдохновились пермскими гастрономическими традициями, но и провели благотворительный аукцион под названием «Мир меняют Мастера».

На форуме гостеприимства были подведены итоги третьего сезона конкурса «Мастера гостеприимства» — проекта президентской платформы «Россия — страна возможностей». Пермяк **Денис Пестов** стал лучшим в номинации «Туристические продукты» в направлении «Стартапы и прорывные идеи в туризме». Победители этого конкурса станут станут частью кадрового туристического потенциала страны, получат гранты на профессиональное развитие, поддержку своих идей и наставников — лидеров индустрии гостеприимства.

На церемонии закрытия Форума участников и финалистов приветствовал первый заместитель руководителя администрации президента Сергей Кириенко.

Он напомнил, что благодаря конкурсу было реализовано множество идей в области развития туристического потенциала страны — например, идея молодежного кэшбека была предложена победителями конкурса «Мастера гостеприимства», ее поддержал Президент России **Владимир Путин,** и уже сотни тысяч людей по всей стране воспользовались этой возможностью.

ПО СЛЕДАМ КОДА ДА ВИНЧИ

Музей истории Пермского округа отметил Ночь музеев квестом и мастер-классами

В прошлую пятницу в музее истории Пермского округа прошла акция «Ночь музеев». Конечно, на деле мероприятие прошло вечером (а в мае у нас и ночью светло), но все же музейная традиция раз в год приглашать посетителей в неурочное время была соблюдена.

Сергей ТРЕТЬЯКОВ
Фото автора

ТАЙНА ПРОПАВШИХ ТУФЕЛЬ

Все гости могли поучаствовать в квесте «Тайна музейного криптекста», который требовал и внимательности, и умения считать в уме. Любители загадок получили задание — изучить витрины и выяснить, в каком году сделана фотография семьи Митрофановых или сколько тонн ржи собрал колхоз имени Жданова в 1938 году. Затем нужно сложить цифры, чтобы получилась одна цифра, например, если нужный год 1917, значит, считаем 1+9 +1+ 7= 18, потом продолжаем складывать 1+8=9.

Таким образом нужно было вычислить девять цифр. И после этого участники квеста получили настоящий криптекст. Это такой контейнер с кодовым замком, специально для свитков с секретами. Приспособление придумал для своей книги «Код да Винчи» Дэн Браун. Там героям тоже пришлось разгадывать загадки, чтобы найти нужную комбинацию, причем начался их квест тоже в ночном музее, а точнее, в парижском Лувре. Под конец нужно потом повернуть на криптексте кольца с цифрами в нужной комбинации и раскрыть контейнер. Так как корреспондент «НИВЫ» прошел этот тест первым из гостей, то и столкнулся с «багом». Одна из цифр оказалась не та. Проблема возникла с вопросом про количество пар обуви в экспозиции «Русская изба». Но как я ни пересчитывал лапти и чоботы, больше их не становилось. Потом выяснилось, что за время подготовки квеста пара туфлей случайно переехала в татарскую избу. После этого все цифры сошлись, и криптекст открылся, дав доступ к бумаге с призом.

КУКЛЫ-ОБОРОТНИ И ДРЕВНЕРУССКИЕ ШТАМПЫ

Гости музея участвовали в мастер-классах по прикладным искусствам. Таким, как верховая набойка, к примеру. Это действительно старинное искусство по созданию узоров на ткани, которым, согласно данным археологии, занимались на Руси еще в десятом веке.

На первый взгляд, тут все просто: имеются деревянные штампы с элементами узора, есть разноцветные краски. Штампы макают в краски и ставят на белый платочек, создавая для него уникальный дизайн. Но, как и в любом деле, есть тонкости — слишком много краски брать нельзя, стирать ее со штампов нужно очень осторожно.

— Мне очень нравится ходить в наш музей, здесь такая уютная атмосфера, — рассказала жительница Кондратово **Зоя Иловикова,** которая пришла на мастер-класс с младшей дочкой **Дашей.** — Обычно со мной еще двое старших детей, но они на «Ночь музеев» пойти не смогли, зато ко мне в гости подруга приехала, с ней набойку осваиваем, это не так просто, как кажется.

Народный мастер из Скобелевки **Любовь Герлиц** провела мастер-класс по изготовлению игровой куклы, показала, как сделать русский косоклинный сарафан, соорудить кукле разные прически и пришить их.

— Историческая русская кукла очень разнообразна, — рассказала Любовь Герлиц. — Есть довольно простые куклы-столбушки и куклы-закрутки, которые по сути наряжены в яркие ткани и белые платочки, а есть довольно замысловатые куклы-перевертыши, которые меняют облик, переворачиваясь с ног на голову. Только ног у этих кукол нет, только еще одна голова, и платье тоже двухстороннее. В одном положении кукла — девушка с косами, а если перевернуть, становится замужней женщиной с покрытой головой, так и называлась девка-баба. Я сделала и неисторический вариант с четырьмя обликами, когда добавляется еще молодая девочка и седая бабушка с большим носом, с такой хорошо рассказывать детям сказки.

Также гости шили из фетра мороженки, которые можно использовать как игрушку на ручку, брелок или закладку. А для самых маленьких посетителей прошли викторины по мультикам и настольные игры.

ПОНЕДЕЛЬНИК, 29 МАЯ

1-й КАНАЛ

05.00 Доброе утро 12+
09.00, 11.00, 14.00, 17.00, 03.00 Новости
09.05 АнтиФейк 16+
09.40 Жить здорово! 16+
10.30, 11.20, 01.00, 01.40, 02.20, 03.05, 03.45 Подкаст.Лаб 16+
12.45, 14.15, 18.05, 23.00 Информационный канал 16+
17.15 Мужское / Женское 16+
19.50 Куклы наследника Тутти 16+
21.00 Время
22.00 Т/с «ТРЕЙДЕР» 16+
00.30 На Футболе с Денисом Казанским 18+

РОССИЯ-1

05.00, 09.30 Утро России 12+
09.00, 14.30, 21.05 Местное время. Вести-Пермь
09.55 О самом главном 12+
11.00, 14.00, 16.00, 20.00 Вести
11.30, 17.30 60 минут 12+
14.55 Кто против? 12+
16.30 Малахов 16+
21.20 Т/с «ПАРОМЩИЦА. ДОЛИНА МЕЧТЫ» 12+
23.25 Вечер с Владимиром Соловьёвым 12+
02.05 Т/с «МОСКОВСКАЯ БОРЗАЯ» 16+
03.45 Т/с «СЕМЕЙНЫЙ ДЕТЕКТИВ» 16+

НТВ

05.00 Т/с «МОСКВА. ЦЕНТРАЛЬНЫЙ ОКРУГ» 16+
06.30 Утро. Самое лучшее 16+
08.00, 10.00, 13.00, 16.00, 19.00, 23.55 Сегодня
08.25, 10.35 Т/с «ЛЕСНИК. СВОЯ ЗЕМЛЯ» 16+
13.25 Чрезвычайное происшествие 16+
14.00 Место встречи 16+
16.50 За гранью 16+
17.55 ДНК 16+
20.00 Т/с «ВОЕННАЯ ПОЛИЦИЯ» 16+
22.10 На задворках памяти. Квартирник в театре Ленком к юбилею Александра Абдулова 16+
00.15 Т/с «ТРАССА СМЕРТИ» 16+
03.40 Т/с «ЗАКОНЫ УЛИЦ» 16+

ДОМАШНИЙ

06.30, 05.15 По делам несовершеннолетних 16+
08.30 Давай разведёмся! 16+
09.30 Тест на отцовство 16+
11.40, 02.00 Д/с «Понять. Простить» 16+
12.55, 02.55 Д/с «Порча» 16+
13.25, 03.20 Д/с «Знахарка» 16+
14.00, 03.50 Д/с «Верну любимого» 16+
14.35 Т/с «ГОЛОСА УШЕДШИХ ДУШ» 16+
15.10 Х/ф «РАЙСКИЙ САД» 16+
19.00 Х/ф «НЕВЕСТА» 16+
22.20 Х/ф «ЛЮБЛЮ ОТЦА И СЫНА» 16+
04.15 Х/ф «КОЛЫБЕЛЬ НАД БЕЗДНОЙ» 16+
05.05 6 кадров 16+

СТС

06.00, 05.50 Ералаш 0+
06.30 М/ф «Буба» 6+
07.10 М/ф «Барбоскины на даче» 6+
08.40 Взрослым не понять 12+
09.45 Х/ф «ТЕОРИЯ ХАОСА» 12+
11.25 Х/ф «ШАНХАЙСКИЙ ПЕРЕВОЗЧИК» 16+
13.25, 19.00, 19.30 Т/с «ЮНОСТЬ» 16+
18.00 На выход! 16+
20.00 Фактор страха. Испытание тайгой 16+
21.00 Х/ф «ПАДЕНИЕ ОЛИМПА» 16+
23.25 Х/ф «ПАДЕНИЕ ЛОНДОНА» 18+
01.20 Х/ф «ЖИВОЕ» 18+
03.00 Т/с «БРАТЬЯ» 16+
05.00 Мультфильмы 0+

ЗВЕЗДА

05.20 Х/ф «ТИХАЯ ЗАСТАВА» 16+
07.00 Сегодня утром 12+
09.00, 13.00, 18.00, 20.30 Новости дня 16+
09.15, 21.15 Открытый эфир 16+
10.55, 01.20 Т/с «ГОСУДАРСТВЕННАЯ ГРАНИЦА» 12+
12.35, 13.25 Д/с «Москва фронту» 16+
14.00, 15.05, 03.50 Т/с «КРАПОВЫЙ БЕРЕТ» 16+
15.00 Военные новости 16+
18.20 Специальный репортаж 16+
18.55 Д/с «Битва за Россию» 16+
19.40 Т/с «ЗАГАДКИ ВЕКА» 12+
22.55 Между тем 12+
23.25 Х/ф «СЛЕДСТВИЕМ УСТАНОВЛЕНО» 12+
02.30 Х/ф «СВИНАРКА И ПАСТУХ» 12+

ТВЦ

06.00 Настроение 12+
08.15 Тайна песни. «Подмосковные вечера». 12+
08.50 Т/с «ГОСТИНИЦА «РОССИЯ» 12+
10.45, 18.10, 00.30 Петровка, 38 16+
10.55 Городское собрание 12+
11.30, 14.30, 17.50, 22.00, 00.00 События
11.50 Х/ф «СЛЕДОВАТЕЛЬ ГОРЧАКОВА» 12+
13.40, 05.20 Мой герой. Анна Нахапетова 12+
14.50 Город новостей 16+
15.05, 03.15 Х/ф «СПЕЦЫ» 16+
17.00 Д/ф «Александр Абдулов. Жизнь без оглядки» 12+
18.25 Х/ф «АННА И ТАЙНА ПРОШЛОГО» 12+
22.40 «Призвание машин». Специальный репортаж 16+
23.10 Знак качества 16+
00.45 Д/ф «Русские тайны. Места силы» 12+
01.25 Д/ф «Александр Барыкин. Бумеранг измены» 16+
02.05 Д/ф «Троцкий против Сталина» 12+
02.45 Осторожно, мошенники! 16+
04.40 Короли эпизода. Мария Скворцова 12+

ПЯТЫЙ

05.00, 09.00, 13.00, 17.30 Известия 16+
05.25, 06.10, 06.55, 07.45, 08.40, 09.30, 10.10, 11.05, 12.00 Т/с «ЧУЖОЙ РАЙОН-3» 16+
08.55, 12.55 Знание-сила 0+
13.30, 14.25, 15.25, 16.25 Т/с «МЕНТОВСКИЕ ВОЙНЫ-3» 16+
18.00, 18.50, 19.45, 20.35, 21.25, 00.30, 01.20, 02.05, 02.40 Т/с «СЛЕД» 16+
22.25 Т/с «СВОИ-5» 16+
23.10 Т/с «СВОИ-3» 16+
00.00 Известия. Итоговый выпуск 16+
03.20, 04.10 Т/с «ПРОКУРОРСКАЯ ПРОВЕРКА» 16+

ВТОРНИК, 30 МАЯ

1-й КАНАЛ

05.00 Доброе утро 12+
09.00, 11.00, 14.00, 17.00, 03.00 Новости
09.05 АнтиФейк 16+
09.40 Жить здорово! 16+
10.30, 11.20, 14.15, 18.05, 23.00 Информационный канал 16+
17.15 Мужское / Женское 16+
19.50 Куклы наследника Тутти 16+
21.00 Время
22.00 Т/с «ТРЕЙДЕР» 16+
00.30, 01.10, 01.50, 02.30, 03.05, 03.15, 03.55 Подкаст.Лаб 16+

РОССИЯ-1

05.00, 09.30 Утро России 12+
09.00, 14.30, 21.05 Местное время. Вести-Пермь
09.55 О самом главном 12+
11.00, 14.00, 16.00, 20.00 Вести
11.30, 17.30 60 минут 12+
14.55 Кто против? 12+
16.30 Малахов 16+
21.20 Т/с «ПАРОМЩИЦА. ДОЛИНА МЕЧТЫ» 12+
23.25 Вечер с Владимиром Соловьёвым 12+
02.05 Т/с «МОСКОВСКАЯ БОРЗАЯ» 16+
03.45 Т/с «СЕМЕЙНЫЙ ДЕТЕКТИВ» 16+

НТВ

05.00 Т/с «МОСКВА. ЦЕНТРАЛЬНЫЙ ОКРУГ» 16+
06.30 Утро. Самое лучшее 16+
08.00, 10.00, 13.00, 16.00, 19.00, 23.35 Сегодня
08.25, 10.35 Т/с «ЛЕСНИК. СВОЯ ЗЕМЛЯ» 16+
13.25 Чрезвычайное происшествие 16+
14.00 Место встречи 16+
16.50 За гранью 16+
17.55 ДНК 16+
20.00 Т/с «ВОЕННАЯ ПОЛИЦИЯ» 16+
22.15, 00.00 Т/с «РЕАЛИЗАЦИЯ» 16+
00.45 Т/с «ТРАССА СМЕРТИ» 16+
03.25 Т/с «ЗАКОНЫ УЛИЦ» 16+

ДОМАШНИЙ

06.30, 05.20 По делам несовершеннолетних 16+
08.20 Давай разведёмся! 16+
09.20 Тест на отцовство 16+
11.35, 02.05 Д/с «Понять. Простить» 16+
12.50, 03.00 Д/с «Порча» 16+
13.20, 03.25 Д/с «Знахарка» 16+
13.55, 03.55 Д/с «Верну любимого» 16+
14.30 Т/с «ГОЛОСА УШЕДШИХ ДУШ» 16+
15.05 Х/ф «ТРИ ЛАНИ НА АЛМАЗНОЙ ТРОПЕ» 16+
19.00 Х/ф «НЕВЕСТА» 16+
22.20 Х/ф «ЧУЖАЯ ЖИЗНЬ» 16+
04.20 Х/ф «КОЛЫБЕЛЬ НАД БЕЗДНОЙ» 16+
05.10 6 кадров 16+

СТС

06.00, 05.50 Ералаш 0+
06.30 М/ф «Буба» 6+
07.00 Миша портит всё 16+
08.00, 19.00, 19.30 Т/с «ЮНОСТЬ» 16+
09.00 Уральские пельмени. Смехbook 16+
09.35, 18.00 На выход! 16+
10.35 Х/ф «ПАДЕНИЕ ОЛИМПА» 16+
13.00 Т/с «КУХНЯ» 12+
20.00 Стать шефом 16+
22.00 Х/ф «БЕСКОНЕЧНОСТЬ» 16+
00.05 Кино в деталях 18+
01.05 Т/с «ПОГНАЛИ» 16+
04.05 6 кадров 16+
04.30 Мультфильмы 0+

ЗВЕЗДА

05.15 Т/с «КРАПОВЫЙ БЕРЕТ» 16+
07.00 Сегодня утром 12+
09.00, 13.00, 18.00, 20.30 Новости дня 16+
09.15, 21.15 Открытый эфир 16+
10.55, 01.20 Т/с «ГОСУДАРСТВЕННАЯ ГРАНИЦА» 12+
12.35, 13.25, 15.05, 03.15 Т/с «ДАЛЕКО ОТ ВОЙНЫ» 16+
15.00 Военные новости 16+
18.20 Специальный репортаж 16+
18.55 Д/с «Битва за Россию» 16+
19.40 Улика из прошлого 16+
22.55 Между тем 12+
23.25 Х/ф «ИЖОРСКИЙ БАТАЛЬОН» 12+
02.30 Д/ф «Гений разведки. Артур Артузов» 12+

ТВЦ

06.00 Настроение 12+
08.10 Доктор И… 16+
08.45 Т/с «ГОСТИНИЦА «РОССИЯ» 12+
10.40 Д/ф «Горькие ягоды» советской эстрады» 12+
11.30, 14.30, 17.50, 22.00, 00.00 События
11.50 Х/ф «СЛЕДОВАТЕЛЬ ГОРЧАКОВА» 12+
13.40, 05.20 Мой герой. Игорь Маменко 12+
14.50 Город новостей 16+
15.05, 03.15 Х/ф «СПЕЦЫ» 16+
17.00 90-е. Хиты дискотек и пьянок 16+
18.10, 00.30 Петровка, 38 16+
18.25 Х/ф «АННА И ТАЙНА НОЧИ» 12+
22.40 Закон и порядок 16+
23.10 Д/ф «Королевы без королей» 16+
00.45 Дикие деньги. Отари Квантришвили 16+
01.30 Прощание. Евгений Меньшов 16+
02.10 Д/ф «Сталин против Троцкого» 16+
02.50 Осторожно, мошенники! 16+
04.40 Короли эпизода. Николай Парфёнов 12+

ПЯТЫЙ

05.00, 09.00, 13.00, 17.30 Известия 16+
05.25, 06.05, 06.55, 07.40 Т/с «ВЕТЕРАН» 16+
08.35, 09.30, 10.05, 11.05, 11.55 Т/с «ГЛУХАРЬ. ВОЗВРАЩЕНИЕ» 16+
08.55, 12.55 Знание-сила 0+
13.30, 14.25, 15.25, 16.25 Т/с «МЕНТОВСКИЕ ВОЙНЫ-3» 16+
18.00, 18.55, 19.45, 20.35, 21.25, 00.30, 01.15, 02.05, 02.45 Т/с «СЛЕД» 16+
22.25 Т/с «СВОИ-5» 16+
23.10 Т/с «СВОИ-3» 16+
00.00 Известия. Итоговый выпуск 16+
03.20, 04.10 Т/с «ПРОКУРОРСКАЯ ПРОВЕРКА» 16+

СРЕДА, 31 МАЯ

1-й КАНАЛ

05.00 Доброе утро 12+
09.00, 11.00, 14.00, 17.00, 03.00 Новости
09.05 АнтиФейк 16+
09.40 Жить здорово! 16+
10.30, 11.20, 14.15, 18.05, 23.00 Информационный канал 16+
17.15 Мужское / Женское 16+
19.50 Куклы наследника Тутти 16+
21.00 Время
22.00 Т/с «ТРЕЙДЕР» 16+
00.30, 01.10, 01.50, 02.30, 03.05, 03.15, 03.55 Подкаст.Лаб 16+

РОССИЯ-1

05.00, 09.30 Утро России 12+
09.00, 14.30, 21.05 Местное время. Вести-Пермь
09.55 О самом главном 12+
11.00, 14.00, 16.00, 20.00 Вести
11.30, 17.30 60 минут 12+
14.55 Кто против? 12+
16.30 Малахов 16+
21.20 Т/с «ПАРОМЩИЦА. ДОЛИНА МЕЧТЫ» 12+
23.25 Вечер с Владимиром Соловьёвым 12+
02.05 Т/с «МОСКОВСКАЯ БОРЗАЯ 2» 16+
03.55 Т/с «СЕМЕЙНЫЙ ДЕТЕКТИВ» 16+

НТВ

04.55 Т/с «МОСКВА. ЦЕНТРАЛЬНЫЙ ОКРУГ» 16+
06.30 Утро. Самое лучшее 16+
08.00, 10.00, 13.00, 16.00, 19.00, 23.35 Сегодня
08.25, 10.35 Т/с «ЛЕСНИК. СВОЯ ЗЕМЛЯ» 16+
13.25 Чрезвычайное происшествие 16+
14.00 Место встречи 16+
16.50 За гранью 16+
17.55 ДНК 16+
20.00 Т/с «ВОЕННАЯ ПОЛИЦИЯ» 16+
22.15, 00.00 Т/с «РЕАЛИЗАЦИЯ» 16+
00.45 Т/с «ТРАССА СМЕРТИ» 16+
03.25 Т/с «ЗАКОНЫ УЛИЦ» 16+

ДОМАШНИЙ

06.30, 05.25 По делам несовершеннолетних 16+
08.00 Давай разведёмся! 16+
09.00 Тест на отцовство 16+
11.15, 02.10 Д/с «Понять. Простить» 16+
12.35, 03.05 Д/с «Порча» 16+
13.05, 03.30 Д/с «Знахарка» 16+
13.40, 04.00 Д/с «Верну любимого» 16+
14.15 Т/с «ГОЛОСА УШЕДШИХ ДУШ» 16+
14.50 Х/ф «ГДЕ ЖИВЁТ НАДЕЖДА?» 16+
19.00 Х/ф «НЕВЕСТА» 16+
22.20 Х/ф «ТРИ ИСТОРИИ ЛЮБВИ» 16+
04.25 Х/ф «КОЛЫБЕЛЬ НАД БЕЗДНОЙ» 16+
05.15 6 кадров 16+

СТС

06.00, 05.50 Ералаш 0+
06.30 М/ф «Буба» 6+
07.00 Миша портит всё 16+
08.00, 19.00, 19.30 Т/с «ЮНОСТЬ» 16+
09.00, 18.00 На выход! 16+
11.05 Х/ф «САПОЖНИК» 12+
13.05 Т/с «КУХНЯ» 12+
20.00 Обратный отсчёт 16+
21.00 Х/ф «ШТУРМ БЕЛОГО ДОМА» 16+
23.45 Х/ф «ПАДЕНИЕ ЛОНДОНА» 18+
01.35 Т/с «ПОГНАЛИ» 16+
04.10 6 кадров 16+
04.30 Мультфильмы 0+

ЗВЕЗДА

05.00 Т/с «ДАЛЕКО ОТ ВОЙНЫ» 16+
07.00 Сегодня утром 12+
09.00, 13.00, 18.00, 20.30 Новости дня 16+
09.15, 21.15 Открытый эфир 16+
10.55, 01.20 Т/с «ГОСУДАРСТВЕННАЯ ГРАНИЦА» 12+
12.35 Д/с «Москва фронту» 16+
13.25, 15.05 Т/с «ЧЁРНЫЕ ВОЛКИ» 16+
15.00 Военные новости 16+
18.20 Специальный репортаж 16+
18.55 Д/с «Битва за Россию» 16+
19.40 Д/с «Секретные материалы» 16+
22.55 Между тем 12+
23.25 Х/ф «РОДИНЫ СОЛДАТ» 12+
02.30 Х/ф «ИЖОРСКИЙ БАТАЛЬОН» 12+
04.05 Д/ф «Морской дозор» 12+

ТВЦ

06.00 Настроение 12+
08.20 Доктор И… 16+
08.55 Х/ф «КОЧЕВНИЦА» 12+
10.40, 04.45 Д/ф «Союзмультфильм». Недетские страсти» 12+
11.30, 14.30, 17.50, 22.00, 00.00 События
11.50 Х/ф «СЛЕДОВАТЕЛЬ ГОРЧАКОВА» 12+
13.40, 05.20 Мой герой. Варвара 12+
14.50 Город новостей 16+
15.05, 03.15 Х/ф «СПЕЦЫ» 16+
17.00 90-е. Хиты дискотек и пьянок 16+
18.15, 00.30 Петровка, 38 16+
18.30 Х/ф «АННА И ТАЙНА ТЕНЕЙ» 12+
22.40 Хватит слухов! 16+
23.10 Д/ф «Советские мафии. Дело Фантомаса» 16+
00.45 Хроники московского быта 12+
01.25 Знак качества 16+
02.05 Д/ф «Март-53. Чекистские игры» 12+
02.50 Осторожно, мошенники! 16+

ПЯТЫЙ

05.00, 09.00, 13.00, 17.30 Известия 16+
05.45, 06.35, 07.25, 08.20, 09.30, 09.50, 10.55, 11.55 Т/с «ГЛУХАРЬ. ВОЗВРАЩЕНИЕ» 16+
08.55, 12.55 Знание-сила 0+
13.30, 14.25, 15.25, 16.25 Т/с «МЕНТОВСКИЕ ВОЙНЫ-3» 16+
18.00, 18.50, 19.40, 20.35, 21.25, 00.30, 01.15, 02.05, 02.40 Т/с «СЛЕД» 16+
22.25 Т/с «СВОИ-5» 16+
23.10 Т/с «СВОИ-3» 16+
00.00 Известия. Итоговый выпуск 16+
03.20, 04.10 Т/с «ПРОКУРОРСКАЯ ПРОВЕРКА» 16+

ЧЕТВЕРГ,

1-й КАНАЛ

05.00 Доброе утро 12+
09.00, 11.00, 14.00, 17.00, 03.00 Новости
09.05 АнтиФейк 16+
09.40 Жить здорово! 16+
10.30, 11.20, 14.15, 18.05, 23.00 Информационный канал 16+
17.15 Мужское / Женское 16+
19.50 Куклы наследника Тутти 16+
21.00 Время
22.00 Т/с «ТРЕЙДЕР» 16+
00.30, 01.10, 01.50, 02.30, 03.05, 03.15, 03.55 Подкаст.Лаб 16+

РОССИЯ-1

05.00, 09.30 Утро России 12+
09.00, 14.30, 21.05 Местное время. Вести-Пермь
09.55 О самом главном 12+
11.00, 14.00, 16.00, 20.00 Вести
11.30, 17.30 60 минут 12+
14.55 Кто против? 12+
16.30 Малахов 16+
21.20 Т/с «ПАРОМЩИЦА. ДОЛИНА МЕЧТЫ» 12+
23.25 Вечер с Владимиром Соловьёвым 12+
02.05 Т/с «МОСКОВСКАЯ БОРЗАЯ 2» 16+
03.55 Т/с «СЕМЕЙНЫЙ ДЕТЕКТИВ» 16+

НТВ

04.55 Т/с «МОСКВА. ЦЕНТРАЛЬНЫЙ ОКРУГ» 16+
06.30 Утро. Самое лучшее 16+
08.00, 10.00, 13.00, 16.00, 19.00, 23.35 Сегодня
08.25, 10.35 Т/с «ЛЕСНИК. СВОЯ ЗЕМЛЯ» 16+
13.25 Чрезвычайное происшествие 16+
14.00 Место встречи 16+
16.50 За гранью 16+
17.55 ДНК 16+
20.00 Т/с «ВОЕННАЯ ПОЛИЦИЯ» 16+
22.15, 00.00 Т/с «РЕАЛИЗАЦИЯ» 16+
00.50 Поздняков 16+
01.00 Защитники детства 16+
02.00 Х/ф «МОЖНО, Я БУДУ ЗВАТЬ ТЕБЯ МАМОЙ?» 16+
03.30 Т/с «ЗАКОНЫ УЛИЦ» 16+

ДОМАШНИЙ

06.30, 05.25 По делам несовершеннолетних 16+
08.05 Давай разведёмся! 16+
09.05 Тест на отцовство 16+
11.20, 02.00 Д/с «Понять. Простить» 16+
12.35, 02.55 Д/с «Порча» 16+
13.05, 03.20 Д/с «Знахарка» 16+
13.40, 03.50 Д/с «Верну любимого» 16+
14.15, 04.15 Т/с «ГОЛОСА УШЕДШИХ ДУШ» 16+
14.50 Х/ф «ПРИНЦЕССОЙ ЦИРКА» 16+
19.00 Х/ф «НЕВЕСТА» 16+
22.20 Х/ф «БЕЗ ТЫЛА» 16+
04.45 6 кадров 16+

СТС

06.00, 05.50 Ералаш 0+
06.30 М/ф «Буба» 6+
07.20 М/ф «Царевны» 0+
08.00, 19.00, 19.30 Т/с «ЮНОСТЬ» 16+
09.00 Уральские пельмени. Смехbook 16+
09.05, 18.00 На выход! 16+
10.10 Х/ф «ШТУРМ БЕЛОГО ДОМА» 16+

94,3 FM РАДИО ПРИКАМЬЕ

Информационный партнер газеты «НИВА» – «Радио ПРИКАМЬЕ»

1 ИЮНЯ

12.55 Т/с «КУХНЯ» 12+
20.00 Х/ф «АРТЕК. БОЛЬШОЕ ПУТЕШЕСТВИЕ» 6+
22.00 Х/ф «ЛЕГЕНДЫ ОРЛЁНКА» 6+
23.55 Нормальный только я 12+
01.45 Т/с «ПОГНАЛИ» 16+
04.10 6 кадров 16+
04.30 Мультфильмы 0+

ЗВЕЗДА

05.00 Х/ф «ДЖОКЕРЪ» 16+
07.00 Сегодня утром 12+
09.00, 13.00, 18.00, 20.30 Новости дня 16+
09.15, 21.15 Открытый эфир 16+
11.00, 01.15 Т/с «ГОСУДАРСТВЕННАЯ ГРАНИЦА» 12+
12.30 Д/с «ВМФ СССР. Хроника Победы» 16+
13.25, 15.05 Т/с «ЧЁРНЫЕ ВОЛКИ» 16+
15.00 Военные новости 16+
18.20 Специальный репортаж 16+
18.50 Д/с «Битва за Россию» 16+
19.40 Код доступа 12+
23.00 Между тем 12+
23.30 Х/ф «ЮНГА СЕВЕРНОГО ФЛОТА» 12+
02.20 Х/ф «ПРОВЕРКА НА ДОРОГАХ» 16+
03.55 Д/ф «Убить Гитлера. 1921-1945» 16+

ТВЦ

06.00 Настроение 12+
08.10 Доктор И… 16+
08.45 Х/ф «КОЧЕВНИЦА» 12+
10.40, 04.45 Д/ф «Союзмультфильм». Только для взрослых» 12+
11.30, 14.30, 17.50, 22.00, 00.00 События
11.50 Х/ф «СЛЕДОВАТЕЛЬ ГОРЧАКОВА» 12+
13.40, 05.20 Мой герой. Данил Стеклов 12+
14.50 Город новостей 16+
15.05, 03.15 Х/ф «СПЕЦЫ» 16+
16.55 90-е. Кремлёвские жёны 16+
18.10, 00.30 Петровка, 38 16+
18.25 Х/ф «АННА И ТАЙНА ЯДОВ» 12+
22.40 10 самых... Кровожадные фанаты звезд 16+
23.10 Д/ф «Актёрские драмы. Гениальные негодяи» 12+
00.45 Хроники московского быта 12+
01.30 Д/ф «В тени Сталина. Битва за трон» 12+
02.10 Д/ф «Хрущев и КГБ» 12+
02.50 Осторожно, мошенники! 16+

ПЯТЫЙ

05.00, 09.00, 13.00, 17.30 Известия 16+
05.45, 06.35, 07.35, 08.35, 09.30, 09.55, 11.00, 12.00 Т/с «ГЛУХАРЬ. ВОЗВРАЩЕНИЕ» 16+
13.30, 14.30, 15.25, 16.25 Т/с «МЕНТОВСКИЕ ВОЙНЫ-4» 16+
18.00, 18.50, 19.45, 20.35, 21.25, 00.30, 01.20, 02.05, 02.45 Т/с «СЛЕД» 16+
22.25 Т/с «СВОИ-5» 16+
23.10 Т/с «СВОИ-3» 16+
00.00 Известия. Итоговый выпуск 16+
03.20, 04.10 Т/с «ПРОКУРОРСКАЯ ПРОВЕРКА» 16+

ПЯТНИЦА, 2 ИЮНЯ

1-й КАНАЛ

05.00 Доброе утро 12+
09.00, 11.00, 14.00, 17.00 Новости
09.05 АнтиФейк 16+
09.40 Жить здорово! 16+
10.30, 11.20, 14.15 Информационный канал 16+
17.20, 18.40 Человек и закон 16+
18.00 Вечерние Новости
19.05 Поле чудес 16+
20.20, 21.45 Сегодня вечером 16+
21.00 Время
22.45 Вызов. Первые в космосе 12+
23.45 «Голос» весны в обновленном составе. Финал. Прямой эфир 12+
01.55, 02.35, 03.15, 03.55, 04.30, 05.10 Подкаст.Лаб 16+

РОССИЯ-1

05.00, 09.30 Утро России 12+
09.00, 14.30, 21.15 Местное время. Вести-Пермь
09.55 О самом главном 12+
11.00, 14.00, 16.00, 20.00 Вести
11.30, 17.30 60 минут 12+
14.55 Кто против? 12+
16.30 Прямой эфир 16+
21.30 Удивительные люди. Новый сезон 12+
23.55 Истории Большой Страны 12+
00.55 Х/ф «ЗА ЛУЧШЕЙ ЖИЗНЬЮ» 12+
04.10 Т/с «СЕМЕЙНЫЙ ДЕТЕКТИВ» 16+

НТВ

04.55 Т/с «МОСКВА. ЦЕНТРАЛЬНЫЙ ОКРУГ» 16+
06.30 Утро. Самое лучшее 16+
08.00, 10.00, 13.00, 16.00, 19.00 Сегодня
08.25, 10.35 Т/с «ЛЕСНИК. СВОЯ ЗЕМЛЯ» 16+
13.25 Чрезвычайное происшествие 16+
14.00 Место встречи 16+
16.50 ДНК 16+
17.55 Жди меня 12+
20.00 Т/с «ВОЕННАЯ ПОЛИЦИЯ» 16+
22.15 Т/с «РЕАЛИЗАЦИЯ» 16+
00.00 Своя правда 16+
02.10 Захар Прилепин. Уроки русского 12+
02.35 Квартирный вопрос 0+
03.30 Т/с «ЗАКОНЫ УЛИЦ» 16+

ДОМАШНИЙ

06.30, 05.20 По делам несовершеннолетних 16+
08.10 Давай разведёмся! 16+
09.10 Тест на отцовство 16+
11.25, 02.45 Д/с «Понять. Простить» 16+
12.35, 03.40 Д/с «Порча» 16+
13.10, 04.05 Д/с «Знахарка» 16+
13.45, 04.35 Д/с «Верну любимого» 16+
14.20 Т/с «ГОЛОСА УШЕДШИХ ДУШ» 16+
14.55 Х/ф «СРОК ДАВНОСТИ» 16+
19.00 Х/ф «ЧЁРНАЯ ПОЛОСА» 16+
23.20 Х/ф «В ОДНУ РЕКУ ДВАЖДЫ» 16+
05.00 6 кадров 16+

СТС

06.00, 05.50 Ералаш 0+
06.30 М/ф «Буба» 6+
07.00 Миша портит всё 16+
08.00 Т/с «ЮНОСТЬ» 16+
09.00 На выход! 16+
11.05 Обратный отсчёт 16+
12.10 Уральские пельмени. Смехbook 16+
13.00 Шоу Уральских пельменей 16+
00.00, 01.00 Импровизаторы 16+
02.00 Т/с «ПОГНАЛИ» 16+
04.00 6 кадров 16+
04.30 Мультфильмы 0+

ЗВЕЗДА

05.25 Х/ф «ВНИМАНИЕ! ВСЕМ ПОСТАМ...» 12+
07.10, 09.20 Х/ф «БОЛЬШАЯ СЕМЬЯ» 12+
09.00, 13.00, 18.00 Новости дня 16+
10.15 Х/ф «ГОЛУБАЯ СТРЕЛА» 12+
12.15, 13.25, 15.05 Х/ф «ФРОНТ БЕЗ ФЛАНГОВ» 12+
15.00 Военные новости 16+
16.45, 18.45 Т/с «УЧАСТОК ЛЕЙТЕНАНТА КАЧУРЫ» 16+
22.00 Здравствуйте, товарищи! 16+
23.00 Музыка+ 12+
00.10 Х/ф «ТРИ ТОПОЛЯ НА ПЛЮЩИХЕ» 12+
01.40 Х/ф «ПОХИЩЕНИЕ «САВОЙИ» 12+
03.10 Х/ф «ПО ДАННЫМ УГОЛОВНОГО РОЗЫСКА...» 12+
04.20 Д/с «Москва фронту» 16+
04.40 Х/ф «ЮНГА СЕВЕРНОГО ФЛОТА» 12+

ТВЦ

06.00 Настроение 12+
08.05 Тайна песни. «Нежность». 12+
08.40, 11.50 Х/ф «АННА И ТАЙНА НОЧИ» 12+
11.30, 14.30, 17.50 События
12.40 Т/с «ЖЕНСКИЙ ПРИГОВОР» 12+
14.50 Город новостей 16+
15.05 Х/ф «ЖЕНСКИЙ ПРИГОВОР» 12+
16.55 Д/ф «Актёрские драмы. Кино без купюр» 12+
18.10 Т/с «ЖИЗНЬ ПОД ЧУЖИМ СОЛНЦЕМ» 12+
20.00 Х/ф «ЗАБЫТОЕ ПРЕСТУПЛЕНИЕ» 12+
22.00 В центре событий 16+
23.00 Хорошие песни 12+
00.30 Х/ф «ПРИНЦЕССА НА БОБАХ» 12+
02.20 Петровка, 38 16+
02.35 Х/ф «КАБИНЕТ ПУТЕШЕСТВЕННИКА» 12+
05.30 Д/ф «Александр Абдулов. Жизнь без оглядки» 12+
06.10 Закон и порядок 16+

ПЯТЫЙ

05.00, 09.00, 13.00, 17.30 Известия 16+
05.45, 08.10, 09.30, 09.40, 10.40, 11.45 Т/с «ГЛУХАРЬ. ВОЗВРАЩЕНИЕ» 16+
06.35, 07.20 Т/с «СВОИ-5» 16+
13.30, 14.25, 15.25, 16.25 Т/с «МЕНТОВСКИЕ ВОЙНЫ-4» 16+
18.00, 18.50, 19.40, 20.35, 21.25, 22.15 Т/с «СЛЕД» 16+
23.10 Светская хроника 16+
00.10 Они потрясли мир 12+
00.55, 01.45, 02.25, 03.00 Т/с «СВОИ-3» 16+
03.40, 04.15, 04.50 Т/с «СВОИ-2» 16+

ОБЪЯВЛЕНИЯ

РАБОТА

• ВОДИТЕЛЬ кат. «С» з/п 40-80 тыс. руб. в месяц. Грузчики-разнорабочие з/п от 30 тыс. руб., проживание. МЕНЕДЖЕР з/п 30-50 тыс. руб. График 2/2 с. Лобаново, Тел.: 8(342) 271-81-41.

РАЗНОЕ

• Клуб знакомств «Виктория». Тел.: 8-902-83-95-641.

СУББОТА, 3 ИЮНЯ

1-й КАНАЛ

06.00 Доброе утро. Суббота 12+
09.00 Умницы и умники 12+
09.45 Слово пастыря 0+
10.00, 12.00 Новости
10.15 Прыжок из космоса 12+
11.10 Байконур. Первый на планете Земля 12+
12.15 Х/ф «ВЕРБОВЩИК» 12+
14.10 Станислав Любшин. «Ангел, спасший мне жизнь» 12+
15.05 Т/с «ЩИТ И МЕЧ» 16+
18.00 Вечерние Новости
18.20 Кто хочет стать миллионером? 12+
19.20 Концерт «Голоса надежды» 12+
21.00 Время
21.35 «Голос» весны в обновленном составе. Финал 12+
23.40 Д/ф «Эннио. Маэстро» 12+
02.25, 03.05, 03.45, 04.20, 04.55 Подкаст.Лаб 16+

РОССИЯ-1

05.00 Утро России. Суббота 12+
08.00 Местное время. Вести-Пермь
08.20 Местное время. Суббота
08.35 По секрету всему свету 12+
09.00 Формула еды 12+
09.25 Пятеро на одного 12+
10.10 Сто к одному 12+
11.00, 17.00, 20.00 Вести
11.50 Фестиваль 12+
13.05 Т/с «ВМЕСТО НЕЁ» 16+
18.00 Привет, Андрей! 12+
21.00 Х/ф «ДЕВУШКА ИЗ ПРОШЛОГО» 12+
00.35 Х/ф «СТАРШАЯ ЖЕНА» 12+
04.10 Х/ф «МЕЧТЫ ИЗ ПЛАСТИЛИНА» 16+

НТВ

05.00 Жди меня 12+
05.45 Т/с «БЕРЕГОВАЯ ОХРАНА» 16+
07.25 Смотр 0+
08.00, 10.00, 16.00 Сегодня
08.20 Поедем, поедим! 16+
09.20 Едим дома 0+
10.20 Главная дорога 16+
11.00 Живая еда с Сергеем Малозёмовым 12+
12.00 Квартирный вопрос 0+
13.00 Модный vs Народный 12+
14.20 Своя игра 0+
15.20 Игры разумов 0+
16.20 ЧП. Расследование 16+
17.00 Следствие вели... 16+
19.00 Центральное телевидение 16+
20.20 Ты не поверишь! 16+
21.25 Секрет на миллион. Фабрика звёзд 16+
23.25 Международная пилорама 18+
00.10 Квартирник НТВ у Маргулиса. Вячеслав Бутусов и группа «Орден Славы» 16+
01.45 Дачный ответ 0+
02.35 Таинственная Россия 16+
03.20 Т/с «ЗАКОНЫ УЛИЦ» 16+

ДОМАШНИЙ

06.30 6 кадров 16+
06.35 Д/ф «Предсказания 2023 г. « 16+
07.30 Т/с «ИСТЕРЗАННАЯ» 16+
11.00, 04.05 Х/ф «ПЛЕННИЦА» 16+
19.00 Х/ф «МОЯ МАМА» 16+
22.55 Х/ф «БЕГИ, НЕ ОГЛЯДЫВАЙСЯ!» 16+
02.30 Д/ф «Знать будущее. Жизнь после Ванги» 16+

СТС

06.00, 05.50 Ералаш 0+
07.00 М/ф «Три кота» 0+
07.30 М/ф «Отель у овечек» 0+
07.40, 12.05 Шоу Уральских пельменей 16+
09.00, 09.30 Просто кухня 12+
10.00 Взрослым не понять 12+
11.05 Фактор страха. Испытание тайгой 16+
13.10 Х/ф «ПЕРЕВОЗЧИК» 16+
15.05 Х/ф «ПЕРЕВОЗЧИК-2» 16+
16.45 М/ф «Неисправимый Рон» 6+
18.55 Х/ф «ОДНОКЛАССНИКИ» 16+
21.00 Х/ф «ОДНОКЛАССНИКИ-2» 16+
23.00 Х/ф «САПОЖНИК» 12+
00.55 Нормальный только я 12+
02.45 Т/с «ПОГНАЛИ» 16+
03.55 6 кадров 16+
04.30 Мультфильмы 0+

ЗВЕЗДА

06.05 Х/ф «СТАРИК ХОТТАБЫЧ» 6+
08.00, 13.00, 18.00 Новости дня 16+
08.15 Морской бой 6+
09.40 Х/ф «МЕДОВЫЙ МЕСЯЦ» 12+
11.40 Легенды музыки 12+
12.10 СССР. Знак качества 12+
13.15 Не факт! 12+
13.40 Д/с «Война миров» 16+
14.30 Легенды науки 12+
15.20 Д/с «Освобождение» 16+
15.55 Х/ф «СУМКА ИНКАССАТОРА» 12+
18.30 Х/ф «ОТРЯД ОСОБОГО НАЗНАЧЕНИЯ» 12+
20.05 Х/ф «ВЫСОТА 89» 16+
22.30 Всероссийский вокальный конкурс «Звезда-2023». Специальный выпуск 6+
23.55 Х/ф «ГОЛУБАЯ СТРЕЛА» 12+
01.35 Х/ф «ГОРЯЧАЯ ТОЧКА» 16+
02.50 Д/ф «Офицеры» 12+
03.35 Д/ф «Западная Сахара. Несуществующая страна» 12+
04.00 Х/ф «ПОХИЩЕНИЕ «САВОЙИ» 12+

ТВЦ

06.40 Православная энциклопедия 6+
07.05 Концерт «Смешите меня семеро!» 16+
08.00 Х/ф «АННА И ТАЙНА ТЕНЕЙ» 12+
11.30, 14.30, 23.20 События
11.45 Х/ф «ЕКАТЕРИНА ВОРОНИНА» 12+
13.35, 14.45 Х/ф «КАССИРШИ» 12+
17.25 Х/ф «ОБРАТНАЯ СТОРОНА ДУШИ» 16+
21.00 Постскриптум 16+
22.05 Право знать! 16+
23.30 Тайная комната. Нэнси Рейган 16+
00.15 90-е. Охрана тела и денег 16+
00.55 Хватит слухов! 16+
01.20 90-е. Хиты дискотек и пьянок 16+
02.40 90-е. Кремлёвские жёны 16+
03.25 Д/ф «Актёрские драмы. Кино без купюр» 12+
04.05 Д/ф «Горькие ягоды» советской эстрады» 12+
04.45 Петровка, 38 16+

ПЯТЫЙ

05.00, 05.25, 06.05, 06.40 Т/с «СВОИ-2» 16+
07.25, 08.10, 09.00 Т/с «СВОИ-5» 16+
09.45 Светская хроника 16+
10.45, 11.45 Т/с «УСЛОВНЫЙ МЕНТ» 16+
12.40, 13.35, 14.25, 15.25, 16.20, 17.15 Т/с «УСЛОВНЫЙ МЕНТ-4» 16+
18.10, 19.05, 19.45, 20.40, 21.25, 22.25, 23.10 Т/с «СЛЕД» 16+
00.00 Известия. Главное 16+
01.05, 02.10, 03.00, 03.50, 04.40 Т/с «ПРОКУРОРСКАЯ ПРОВЕРКА» 16+

ВОСКРЕСЕНЬЕ, 4 ИЮНЯ

1-й КАНАЛ

06.00, 10.00, 12.00 Новости
06.10, 00.30, 01.10, 01.50, 02.30, 03.05, 03.40, 04.15 Подкаст. Лаб 16+
06.55 Играй, гармонь любимая! 12+
07.40 Часовой 12+
08.10 Здоровье 16+
09.20 Мечталлион. Национальная Лотерея 12+
09.40 Непутевые заметки 12+
10.10 Жизнь других 12+
11.05 Повара на колесах 12+
12.15 Видели видео? 0+
13.50 Х/ф «МОСКВА-КАССИОПЕЯ» 0+
15.25 Х/ф «ОТРОКИ ВО ВСЕЛЕННОЙ» 0+
17.00 Баня, водка, гармонь, Голливуд 12+
18.00 Вечерние Новости
19.00 Две звезды. Отцы и дети. Новый сезон 12+
21.00 Время
22.35 Что? Где? Когда? 16+
23.45 Арт и Факт. Кракелюр 12+
00.10 Арт и Факт. Мария 12+

РОССИЯ-1

06.10, 01.30 Х/ф «ЛИЧНЫЙ ИНТЕРЕС» 12+
08.00 Местное время. Воскресенье
08.35 Когда все дома 12+
09.25 Утренняя почта 12+
10.10 Сто к одному 12+
11.00, 17.00 Вести
12.00 Большие перемены 12+
13.05 Т/с «ВМЕСТО НЕЁ» 16+
18.00 Песни от всей души 12+
20.00 Вести недели
22.00 Москва. Кремль. Путин 12+
22.40 Воскресный вечер с Владимиром Соловьёвым 12+

НТВ

04.55 Т/с «БЕРЕГОВАЯ ОХРАНА» 16+
06.35 Центральное телевидение 16+
08.00, 10.00, 16.00 Сегодня
08.20 У нас выигрывают! 12+
10.20 Первая передача 16+
11.00 Чудо техники 12+
11.55 Дачный ответ 0+
13.00 НашПотребНадзор 16+
14.05 Однажды... 16+
15.00 Своя игра 0+
16.20 Человек в праве с Андреем Куницыным 16+
17.00 Следствие вели... 16+
18.00 Новые русские сенсации 16+
19.00 Итоги недели
20.20 Ты супер! 60+. Новый сезон 6+
23.00 Звезды сошлись 16+
00.30 Основано на реальных событиях 16+
03.30 Т/с «ЗАКОНЫ УЛИЦ» 16+

ДОМАШНИЙ

06.30, 02.35 Х/ф «ПЛЕННИЦА» 16+
07.05 Т/с «ИСТЕРЗАННАЯ» 16+
10.45 Х/ф «ТО, ЧТО НЕЛЬЗЯ КУПИТЬ» 16+
15.05 Х/ф «МОЯ МАМА» 16+
22.45 Х/ф «ВЫШЕЛ ЁЖИК ИЗ ТУМАНА...» 16+
05.35 Д/ф «Знать будущее. Жизнь после Ванги» 16+
06.25 6 кадров 16+

СТС

06.00, 05.50 Ералаш 0+
07.00 М/ф «Царевны» 0+
07.35 Шоу Уральских пельменей 16+
09.00 Рогов в деле 16+
10.00 Стать шефом 16+
12.00 Х/ф «МОЙ ВОЛК» 6+
13.40 Х/ф «ОДНОКЛАССНИКИ» 16+
15.45 Х/ф «ОДНОКЛАССНИКИ-2» 16+
17.45 Х/ф «БАХУБАЛИ. НАЧАЛО» 16+
21.00 Х/ф «БАХУБАЛИ. РОЖДЕНИЕ ЛЕГЕНДЫ» 16+
00.20 Х/ф «ДЕВЯТАЯ» 16+
02.10 Т/с «ПОГНАЛИ» 16+
03.50 6 кадров 16+
04.30 Мультфильмы 0+

ЗВЕЗДА

05.30 Х/ф «ФРОНТ БЕЗ ФЛАНГОВ» 12+
09.00 Новости недели 16+
09.25 Служу России 12+
09.55 Военная приёмка 12+
10.40 Скрытые угрозы 16+
11.30 Код доступа 12+
12.20 Легенды армии с Александром Маршалом 12+
13.10 Д/с «Москва фронту» 16+
13.35 Т/с «УЧАСТОК ЛЕЙТЕНАНТА КАЧУРЫ» 16+
18.00 Главное 16+
19.45 Д/с «Легенды советского сыска» 16+
23.00 Фетисов 12+
23.50 Х/ф «СУМКА ИНКАССАТОРА» 12+
01.40 Х/ф «ПРАВДА ЛЕЙТЕНАНТА КЛИМОВА» 12+
03.05 Д/ф «Последний штурмовик» 12+
03.50 Х/ф «ГОРЯЧАЯ ТОЧКА» 16+

ТВЦ

05.00 Х/ф «ЗАБЫТОЕ ПРЕСТУПЛЕНИЕ» 12+
06.35 Х/ф «ЕКАТЕРИНА ВОРОНИНА» 12+
08.05 Х/ф «АННА И ТАЙНА ЯДОВ» 12+
11.30, 00.30 События
11.45 Х/ф «ПРИНЦЕССА НА БОБАХ» 12+
13.50 Москва резиновая 16+
14.30, 05.30 Московская Неделя 12+
15.00 Концерт «Зигзаг удачи» 12+
16.55 Х/ф «ДВА МГНОВЕНИЯ ЛЮБВИ» 12+
18.40 Т/с «БИЗНЕС-ПЛАН СЧАСТЬЯ» 12+
22.05, 00.45 Х/ф «КУКЛОВОД» 12+
01.30 Петровка, 38 16+
01.40 Х/ф «ОБРАТНАЯ СТОРОНА ДУШИ» 16+
04.35 10 самых... Кровожадные фанаты звезд 16+
05.00 Тайна песни. «Подмосковные вечера» 12+

ПЯТЫЙ

05.00, 05.35 Т/с «ПРОКУРОРСКАЯ ПРОВЕРКА» 16+
06.25, 07.10, 08.10, 09.05, 10.10, 11.10, 12.10, 13.10, 14.10, 15.10, 16.10, 17.10, 01.35, 02.25, 03.10, 03.55, 04.40 Т/с «ВЫЖИТЬ ЛЮБОЙ ЦЕНОЙ» 16+
18.10, 19.05, 19.55, 20.40, 21.35, 22.25, 23.15, 00.05, 00.50 Т/с «СЛЕД» 16+

ИНФОРМАЦИОННОЕ СООБЩЕНИЕ
О ПРОВЕДЕНИИ АУКЦИОНА ПО ПРОДАЖЕ ЗЕМЕЛЬНЫХ УЧАСТКОВ В СОБСТВЕННОСТЬ
30.06.2023 г.

Комитет имущественных отношений администрации Пермского муниципального округа объявляет о проведении аукциона по продаже земельных участков:

Лот № 1. Земельный участок общей площадью 614 кв.м. разрешенное использование: для ведения личного подсобного хозяйства (приусадебный земельный участок). Местоположение земельного участка: Пермский край, Пермский район, Хохловское с/п, д. Карасье, тер. снт Строитель, з/у 57, категория земель: земли населенных пунктов. Кадастровый номер: 59:32:0000000:15679. Земельный участок частично расположен в водоохранной зоне и прибрежной защитной полосе малых рек, впадающих в Камское водохранилище. Начальная цена 121 203,60 (сто двадцать одна тысяча двести три) рубля 60 коп. Задаток 121 203,60 (сто двадцать одна тысяча двести три) рубля 60 коп.

Параметры разрешенного строительства объектов капитального строительства для лота № 1: (зона застройки индивидуальными жилыми домами Ж-1): минимальные отступы от границ земельных участков в целях определения мест допустимого размещения зданий, строений, сооружений, за пределами которых запрещено строительство зданий, строений, сооружений 3 м. Предельное количество этажей – 3 эт. Максимальный процент застройки, определяемый как отношение суммарной площади земельного участка, которая может быть застроена, ко всей площади земельного участка - 30%. Подготовлен градостроительный план земельного участка.

Инженерно-технические условия подключения для лота 1: Информация о подключении к сетям газоснабжения: возможность подключения к сетям газораспределения в рамках догазификации отсутствует (письмо о тех. возможности от 11.11.2022 № ПФ-7692). Отсутствует возможность подключения к централизованным сетям водоснабжения, водоотведения, теплоснабжения, в связи с отсутствием централизованных сетей в населенном пункте. Водоснабжение населенного пункта осуществляется от собственных скважин и колодцев населения. Отвод сточных вод от объекта предусмотреть в герметичный накопитель с последующим вывозом (письмо администрации поселения от 17.03.2022 № 149). Имеется техническая возможность технологического присоединения к электрическим сетям планируемого объекта капитального строительства от ТП-4202 (письмо ОАО «МРСК Урала» от 21.11.2022 № ПЭ/ПГЭС/22/941).

Лот № 2. Земельный участок общей площадью 1997 кв.м, разрешенное использование: для индивидуального жилищного строительства Местоположение земельного участка: Пермский край, Пермский район, Култаевское с/п, д. Болгары, ул. Мира, з/у 15в, категория земель: земли населенных пунктов. Кадастровый номер: 59:32:0710001:1682. Земельный участок расположен в приаэродромной территории аэродрома аэропорта Большое Савино, в водоохранной зоне и прибрежной защитной полосе бассейна р. Нижняя Мулянка, в Болгарском месторождении подземных вод: уч. д. Протасы, уч. д. Болгары. Часть земельного участка расположена в охранной зоне электрических сетей ВЛ-0,4 кВ, публичный сервитут для размещения объекта электросетевого хозяйства (251 кв.м). Начальная цена 434 127,00 (четыреста тридцать четыре тысячи сто двадцать семь) рублей 00 коп. Задаток 434 127,00 (четыреста тридцать четыре тысячи сто двадцать семь) рублей 00 коп.

Инженерно-технические условия подключения по лоту 2: нет технической возможности подключения к централизованным сетям водоснабжения, водоотведения и теплоснабжения из-за их отсутствия в населенном пункте на основании письма администрации Култаевского с.п. № 869/06-17 от 14.04.222. Водоснабжение населенного пункта осуществляется от собственных скважин и колодцев населения. Отвод сточных вод от объекта предусмотреть в герметичный накопитель с последующим вывозом. Информация о подключении к сетям газоснабжения: газопровод собственник – АО «Газпром газораспределение Пермь». Максимальная нагрузка до 5 м3/час. Возможная точка подключения: газопровод низкого давления по ул. Мира. Ориентировочное расстояние до точки подключения 97 м. (письмо о тех. возможности от 03.10.2022 № ПР-3495). Имеется техническая возможность технологического присоединения к электрическим сетям планируемого объекта капитального строительства (письмо ОАО «МРСК Урала» от 30.09.2022 № ПЭ/ЦЭС/01-22/9889).

Параметры разрешенного строительства объектов капитального строительства по лоту № 2 (для зоны Ж-1, «Зона застройки индивидуальными жилыми домами») – Предельное количество этажей - 3 эт; предельная высота зданий, строений, сооружений - 12 м, максимальный процент застройки, определяемый как отношение суммарной площади земельного участка, которая может быть застроена, ко всей площади земельного участка - 30%. Минимальное расстояние от дома до границы соседнего участка – 3 м. Количество индивидуальных жилых домов на 1 земельном участке - 1 шт; Подготовлен градостроительный план земельного участка.

Лот № 3. Земельный участок общей площадью 1832 кв.м, разрешенное использование: для ведения личного подсобного хозяйства. Местоположение земельного участка: Пермский край, Пермский район, Юго-Камское с/п, п. Юго-Камский, ул. Мостовая, з/у 45б, категория земель: земли населенных пунктов. Кадастровый номер: 59:32:0100009:12850. Часть земельного участка расположена в водоохранной зоне и прибрежной защитной полосе бассейна р. Юг, часть земельного участка – в охранной зоне ВЛ-110 кВ Юго-Камск – Паль от опоры № 1 до опоры № 99. Начальная цена 132 861,00 (сто тридцать две тысячи восемьсот шестьдесят один) рубль 00 коп. Задаток 132 861,00 (сто тридцать две тысячи восемьсот шестьдесят один) рубль 00 коп.

Инженерно-технические условия подключения по лоту 3: Информация о подключении к сетям газоснабжения: газопровод собственник – АО «Газпром газораспределение Пермь». Максимальная нагрузка до 5 м3/час. Возможная точка подключения: подземный газопровод высокого давления 1 категории диаметром 219 мм до ПГБ-231. Ориентировочное расстояние 1140 м. (письмо о тех. возможности от 05.07.2021 № 228/21). Отсутствует возможность подключения к сетям водоснабжения, водоотведения в виду удаленности сетей от указанного участка (письмо МУП «Энергетик» от 18.08.2021 № 271). Согласно информации ООО «Сервисный центр Контакт» отсутствует возможность подключения к сетям теплоснабжения в виду расположения земельного участка за пределами зоны действия теплоснабжающей организации.

Параметры разрешенного строительства объектов капитального строительства по лоту 3 зона Ж-1: Максимальный процент застройки в границах земельного участка, определяемый как отношение суммарной площади земельного участка, которая может быть застроена, ко всей площади земельного участка: 30%. Минимальные отступы от границ земельных участков в целях определения мест допустимого размещения зданий, строений, сооружений, за пределами которых запрещено строительство зданий, строений, сооружений: 3м. Предельное количество этажей: 3 эт.

Подготовлен градостроительный план земельного участка.

Лот № 4. Земельный участок общей площадью 1001 кв.м, разрешенное использование: для ведения личного подсобного хозяйства. Местоположение земельного участка: Пермский край, Пермский район, Платошинское с/п, с. Платошино, ул. Западная, з/у 34, категория земель: земли населенных пунктов. Кадастровый номер: 59:32:1570001:3506. Часть земельного участка расположена в охранной зоне электрических сетей КЛ СТС Платошино-Н.Пальники. Начальная цена 183 721,00 (сто восемьдесят три тысячи семьсот двадцать один) рубль 00 коп. Задаток 183 721,00 (сто восемьдесят три тысячи семьсот двадцать один) рубль 00 коп.

Параметры разрешенного строительства объектов капитального строительства по лоту № 4 (для зоны Ж-1, зона застройки индивидуальными жилыми домами): максимальный процент застройки, определяемый как отношение суммарной площади земельного участка, которая может быть застроена, ко всей площади земельного участка - 50%. Предельное количество этажей - 3. Минимальные отступы от границ земельного участка в целях определения мест допустимого размещения зданий, строений, сооружений, за пределами которых запрещено строительство зданий, строений, сооружений 3 м. Минимальное расстояние от хоз. построек, гаражей, бань, навесов – 1 м. Максимальная высота ограждения – 2 м.

Инженерно-технические условия подключения для лота № 4: Согласно письму ООО «Голденхауз» от 22.09.2022 № 207 техническая возможность присоединения к сетям водоснабжения отсутствует. Централизованные сети водоотведения отсутствуют. Техническая возможность подключения к сетям теплоснабжения отсутствует согласно письму ООО «Стройтехсервис» от 14.09.2022 № 350. Информация о подключении к сетям газоснабжения: газопровод собственник – АО «Газпром газораспределение Пермь». Максимальная нагрузка до 5 м3/час. Газопровод низкого давления по ул. Западная. Ориентировочное расстояние до границ участка 78 м. (письмо о тех. возможности от 26.09.2022 № ПР-3373). В настоящий момент техническая возможность подключения к сетям электроснабжения ОАО «МРСК Урала» отсутствует, для ее обеспечения необходимо строительство электросетевых объектов (письмо от 30.09.2022 № ПЭ/ЦЭС/01-22/9888).

Лот № 5. Земельный участок общей площадью 2477 кв.м, разрешенное использование: для ведения личного подсобного хозяйства. Местоположение земельного участка: Пермский край, Пермский район, Кукуштанское с/п, с. Курашим, ул. Дачная, категория земель: земли населенных пунктов. Кадастровый номер: 59:32:0860001:2482. Ограничения, обременения отсутствуют. Начальная цена 224 870,00 (Двести двадцать четыре тысячи восемьсот семьдесят) рублей 00 коп. Задаток 224 870,00 (Двести двадцать четыре тысячи восемьсот семьдесят) рублей 00 коп.

Параметры разрешенного строительства объектов капитального строительства по лоту № 5 (для зоны Ж-1, зона застройки индивидуальными жилыми домами): максимальный процент застройки, определяемый как отношение суммарной площади земельного участка, которая может быть застроена, ко всей площади земельного участка - 25%. Предельное количество этажей - 3. Минимальные отступы от границ земельного участка в целях определения мест допустимого размещения зданий, строений, сооружений, за пределами которых запрещено строительство зданий, строений, сооружений 3 м. Минимальное расстояние от хоз. построек, гаражей, бань, навесов до соседнего участка – 1 м. Подготовлен градостроительный план земельного участка.

Инженерно-технические условия подключения для лота № 5: Согласно письму МУП «Энергоснабжение Пермского муниципального округа» от 26.01.2023 №57 имеется техническая возможность подключения к сетям холодного водоснабжения и водоотведения, возможная точка подключения к централизованной системе холодного водоснабжения – водопроводный колодец по ул. Строителей. Возможная точка подключения к централизованной системе водоотведения – канализационный колодец по ул. Молодежная. Информация о подключении к сетям газоснабжения: газопровод собственник – АО «Газпром газораспределение Пермь». Максимальная нагрузка до 5 м3/час. Газопровод высокого давления 2 категории на с. Курашим. Ориентировочное расстояние до границ участка 1880 м. (письмо о тех. возможности от 30.04.2023 № ПР-245). В настоящий момент техническая возможность подключения к сетям электроснабжения ОАО «МРСК Урала» отсутствует, для ее обеспечения необходимо строительство электросетевых объектов (письмо от 17.02.2023 № ПЭ/ЦЭС/01-22/1400).

Лот № 6. Земельный участок общей площадью 1488 кв.м. разрешенное использование: для садоводства. Местоположение земельного участка: Пермский край, Пермский район, Хохловское с/п, д. Мишурна, ул. Кольцевая, з/у 3, категория земель: земли населенных пунктов. Кадастровый номер: 59:32:3020014:46. Земельный участок частично расположен в охранной зоне 1 сип (74,71 кв.м). Начальная цена 233 824,32 (двести тридцать три тысячи восемьсот двадцать четыре) рубля 32 коп. Задаток 233 824,32 (двести тридцать три тысячи восемьсот двадцать четыре) рубля 32 коп.

Параметры разрешенного строительства объектов капитального строительства для лота № 6: (зона застройки индивидуальными жилыми домами Ж-1): минимальные отступы от границ земельных участков в целях определения мест допустимого размещения зданий, строений, сооружений, за пределами которых запрещено строительство зданий, строений, сооружений 3 м. Предельное количество этажей – 3 эт. Максимальный процент застройки, определяемый как отношение суммарной площади земельного участка, которая может быть застроена, ко всей площади земельного участка - 30%. Подготовлен градостроительный план земельного участка.

Инженерно-технические условия подключения для лота 6: Информация о подключении к сетям газоснабжения: возможность подключения к существующим сетям газораспределения имеется с максимальной нагрузкой 5 м3/час (письмо о тех. возможности от 16.12.2022 № ПФ-8692). Согласно письму администрации муниципального образования «Хохловское сельское поселение» №149 от 17.03.2022 отсутствуют централизованные сети теплоснабжения, водоснабжения и водоотведения, в связи с отсутствием централизованных сетей в населенном пункте. Водоснабжение населенного пункта осуществляется от собственных скважин и колодцев населения. Отвод сточных вод от объекта предусмотреть в герметичный накопитель с последующим вывозом. Имеется техническая возможность технологического присоединения к электрическим сетям планируемого объекта капитального строительства от ТП-4223 (письмо ОАО «МРСК Урала» от 07.12.2022 № 22-07/782).

Лот № 7. Земельный участок общей площадью 1500 кв.м, разрешенное использование: для садоводства. Местоположение земельного участка: Пермский край, Пермский район, Култаевское с/п, д. Мураши, ул. Июльская, з/у 10, категория земель: земли населенных пунктов. Кадастровый номер: 59:32:1410001:4142. Земельный участок расположен в приаэродромной территории аэродрома аэропорта Большое Савино, в Петровском месторождении подземных вод, частично во 2 поясе зоны санитарной охраны для Большекамского водозабора, в водоохранной зоне и прибрежной защитной полосе по фактическому руслу реки, частично в охранной зоне 1 сип, в охранной зоне ВЛ-0,4 кВ. В границах земельного участка расположено сооружение электроэнергетики с кадастровым номером 59:32:1400001:662. Начальная цена 323 707,00 (триста двадцать три тысячи семьсот семь) рублей 00 коп. Задаток 323 707,00 (триста двадцать три тысячи семьсот семь) рублей 00 коп.

Параметры разрешенного строительства объектов капитального строительства для лота № 7 (зона СХ-2 «Зона садоводческих или огороднических земельных участков»): минимальные отступы от границ земельных участков в целях определения мест допустимого размещения зданий, строений, сооружений, за пределами которых запрещено строительство зданий, строений, сооружений 3 м. Предельное количество этажей - 3. Максимальный процент застройки, определяемый как отношение суммарной площади земельного участка, которая может быть застроена, ко всей площади земельного участка - 50%. Подготовлен градостроительный план земельного участка.

Инженерно-технические условия подключения для лота 7: Согласно письму администрации Култаевского с.п. № 903/06-17 от 18.04.2022 населенный пункт не газифицирован. Согласно письму администрации Култаевского с.п. № 869/06-17 от 14.04.2022 центральные сети водоснабжения, водоотведения и теплоснабжения отсутствуют. Водоснабжение населенного пункта осуществляется от собственных скважин и колодцев населения. Отвод сточных вод от объекта предусмотреть в герметичный накопитель с последующим вывозом. Имеется техническая возможность технологического присоединения к электрическим сетям планируемого объекта капитального строительства (письмо ОАО «МРСК Урала» от 20.12.2022 № ПЭ/ЦЭС/01-22/12716).

Лот № 8. Земельный участок общей площадью 1494 кв.м. разрешенное использование: для ведения личного подсобного хозяйства. Местоположение земельного участка: Пермский край, Пермский район, Двуреченское с/п, д. Комарово, ул. Летняя, з/у 2а, категория земель: земли населенных пунктов. Кадастровый номер: 59:32:1170001:668. Ограничения, обременения: отсутствуют. Начальная цена 297 702,00 (двести девяносто семь тысяч семьсот два) рубля 00 коп. Задаток 297 702,00 (двести девяносто семь тысяч семьсот два) рубля 00 коп.

Параметры разрешенного строительства объектов капитального строительства для лота № 8 (зона Ж-2 «Зона малоэтажной жилой застройки с приусадебными земельными участками»): минимальные отступы от границ земельных участков в целях определения мест допустимого размещения зданий, строений, сооружений, за пределами которых запрещено строительство зданий, строений, сооружений 3 м. Предельное количество этажей - 3. Максимальный процент застройки, определяемый как отношение суммарной площади земельного участка, которая может быть застроена, ко всей площади земельного участка - 40%. Подготовлен градостроительный план земельного участка.

Инженерно-технические условия подключения для лота № 8 Информация о подключении к сетям газоснабжения: газопровод собственник – АО «Газпром газораспределение Пермь». Согласно письму администрации МО Двуреченское с.п. №482 от 14.04.2022 населенный пункт не газифицирован. Согласно письму администрации муниципального образования «Двуреченское сельское поселение» от 12.04.2022 № 431 в населенном пункте отсутствуют централизованные сети тепло-, водоснабжения и водоотведения. Водоснабжение населенного пункта осуществляется от собственных скважин и колодцев населения. Отвод сточных вод от объекта предусмотреть в герметичный накопитель с последующим вывозом. Имеется техническая возможность технологического присоединения к электрическим сетям планируемого объекта капитального строительства (письмо ОАО «МРСК Урала» от 20.12.2022 № ПЭ/ЦЭС/01-22/12716).

Лот № 9. Земельный участок общей площадью 491 кв.м. разрешенное использование: для индивидуального жилищного строительства. Местоположение земельного участка: Пермский край, Пермский район, с.п. Гамовское, д. Осенцы, категория земель: земли населенных пунктов. Кадастровый номер: 59:32:0300001:1016. Земельный участок расположен в приаэродромной территории аэродрома аэропорта Большое Савино. Начальная цена 201 780,00 (двести одна тысяча семьсот восемьдесят) рублей 00 коп. Задаток 201 780,00 (двести одна тысяча семьсот восемьдесят) рублей 00 коп.

Параметры разрешенного строительства объектов капитального строительства для лота № 9 (зона Ж-1 «зона индивидуальной жилой застройки»): минимальные отступы от границ земельных участков в целях определения мест допустимого размещения зданий, строений, сооружений, за пределами которых запрещено строительство зданий, строений, сооружений 3 м. Предельное количество этажей - 3. Максимальный процент застройки, определяемый как отношение суммарной площади земельного участка, которая может быть застроена, ко всей площади земельного участка - 35%. Подготовлен градостроительный план земельного участка.

Инженерно-технические условия подключения для лота № 9. Информация о подключении к сетям газоснабжения: газопровод собственник – АО «Газпром газораспределение Пермь», максимальная нагрузка 5 м3/час, возможная точка подключения – газопровод среднего давления по ул. Ермашевская, ориентировочное расстояние 260 п.м (письмо о тех. возможности от 27.12.2022 № ПР-4770). Согласно письму ООО «ПЭСП» от 19.12.2022 № 554 в настоящее время подключить земельный участок к централизованной сети водоснабжения нет возможности в связи с отсутствием резерва воды питьевого качества. Возможность подключения к централизованной сети водоотведения отсутствует в связи с ограничением лимитов ООО «Лукойл-Пермнефтеоргсинтез». Водоснабжение возможно осуществить от собственных скважин и колодцев населения. Отвод сточных вод от объекта предусмотреть в герметичный накопитель с последующим вывозом. В настоящий момент техническая возможность технологического присоединения к электрическим сетям планируемого объекта капитального строительства отсутствует. Для ее обеспечения необходимо предусмотреть строительство электросетевых объектов(письмо ОАО «МРСК Урала» от 21.12.2022 № ПЭ/ЦЭС/01-22/12769).

Лот № 10. Земельный участок общей площадью 1851 кв.м. разрешенное использование: для ведения личного подсобного хозяйства. Местоположение земельного участка: Пермский край, Пермский район, с.п. Пальниковское, п. Сухобизярка, ул. Луговая, з/у 13а, категория земель: земли населенных пунктов. Кадастровый номер: 59:32:0200001:750. Ограничения, обременения: отсутствуют. Начальная цена 112 448,25 (сто двенадцать тысяч четыреста сорок восемь) рублей 25 коп. Задаток 112 448,25 (сто двенадцать тысяч четыреста сорок восемь) рублей 25 коп.

Параметры разрешенного строительства объектов капитального строительства для лота № 10 (зона Ж-1 «зона застройки индивидуальными жилыми домами»): минимальные отступы от границ земельных участков в целях определения мест допустимого размещения зданий, строений, сооружений, за пределами которых запрещено строительство зданий, строений, сооружений 3 м. Предельное количество этажей - 3. Максимальный процент застройки, определяемый как отношение суммарной площади земельного участка, которая может быть застроена, ко всей площади земельного участка - 15%. Подготовлен градостроительный план земельного участка.

Инженерно-технические условия подключения для лота № 10. Информация о подключении к сетям газоснабжения: населенный пункт не газифицирован, возможная точка подключения – газопровод высокого давления 1 категории на п. Нижний Пальник, ориентировочное расстояние 17223 п.м (письмо о тех. возможности от 04.04.2023 № ПР-1158). Согласно письму администрации Пальниковского сельского поселения от 19.04.2022 № 285 централизованные сети теплоснабжения, водоснабжения и водоотведения отсутствуют в населенном пункте. Водоснабжение возможно осуществить от собственных скважин и колодцев населения. Отвод сточных вод от объекта предусмотреть в герметичный накопитель с последующим вывозом. В настоящий

Стр. 11 →

Стр. 10

момент техническая возможность технологического присоединения к электрическим сетям планируемого объекта капитального строительства отсутствует. Для ее обеспечения необходимо предусмотреть строительство электросетевых объектов (письмо ОАО «МРСК Урала» от 20.12.2022 № ПЭ/ЦЭС/01-22/12716).

Процедура технологического присоединения к электрическим сетям сетевой организации определена «Правилами технологического присоединения энергопринимающих устройств потребителей электрической энергии, объектов по производству электрической энергии, а также объектов электросетевого хозяйства, принадлежащих сетевым организациям и иным лицам, к электрическим сетям», утвержденными Постановлением Правительства Российской Федерации от 27.12.2004 № 861 в действующей редакции. Согласно которых, технические условия, являются неотъемлемым приложением к соответствующему договору на технологическое присоединение и выдаются после подачи правообладателем, арендатором земельного участка в ОАО «МРСК Урала» заявки на технологическое присоединение в установленном порядке. Размер платы определяется в соответствии с постановлением Министерства тарифного регулирования и энергетики Пермского края от 29.11.2022 № 111-ТП «Об установлении платы за технологическое присоединение к электрическим сетям территориальных сетевых организаций Пермского края на 2023 год» (в действующей редакции).

В соответствии с п. 21 ст. 39.11 Земельного кодекса РФ указывается информация о возможности подключения (технологического присоединения) объектов капитального строительства к сетям инженерно-технического обеспечения (за исключением сетей электроснабжения).

Проектирование и строительство жилого дома (по лотам № 1 - № 10) необходимо вести в соответствии со СНиП 31-02-2001, утвержденным и введенным в действие Приказом Министерства строительства и жилищно-коммунального хозяйства Российской Федерации от 20.10.2016 № 725/пр. Дом должен включать жилые комнаты – одну или несколько (общую комнату или гостиную, спальню), а также вспомогательные помещения: переднюю, кухню (в том числе кухню-столовую и (или) кухню-нишу), ванные комнаты и (или) душевые, туалет (уборную) или совмещенный санузел.

Согласно пункту 6.1 СП 55.13330.2016 площади помещений домов, проектируемых и реконструируемых, должны быть не менее: общей комнаты (или гостиной) – 16 кв. м (при одной жилой комнате 14 кв. м); спальни – 8 кв. м (на двух человек 10 кв. м, а при размещении ее в мансарде – 7 кв. м); спальни для инвалида-колясочника – 9 кв. м; кухни – 9 кв. м, кухни-ниши или кухонной зоны в кухне-столовой – 6 кв. м.

Согласно пункту 6.2 СП 55.13330.2016 высота помещений жилых комнат и кухни в климатических подрайонах IА, IБ, IГ, IД и IIА должна быть не менее 2,7 м, а в остальных – не менее 2,5 м в соответствии с СП 54.13330. Высоту комнат, кухни и других помещений, расположенных в мансарде или имеющих наклонные потолки или стены, допускается принимать не менее 2,3 м. В коридорах и при устройстве антресолей высоту помещений допускается принимать не менее 2,1 м.

Форма аукциона – открытая по форме подачи предложения по цене. Решение об отказе в проведении аукциона может быть принято уполномоченным органом в сроки, предусмотренные гражданским законодательством РФ. Решение о проведении аукциона принято уполномоченным органом – Комитетом имущественных отношений администрации Пермского муниципального района (по лоту 1 – распоряжение от 13.12.2022 № 5226, по лоту № 2 – распоряжение от 09.11.2022 № 4803, по лоту № 3 – распоряжение от 08.09.2021 № 1409, по лоту № 4 – распоряжение от 01.11.2022 № 4673, по лоту № 5 – распоряжение Комитета имущественных отношений администрации Пермского муниципального округа от 10.04.2023 № 776, по лоту № 6 – распоряжение Комитета имущественных отношений администрации Пермского муниципального округа от 08.02.2023 № 133, по лоту № 7 – распоряжение Комитета имущественных отношений администрации Пермского муниципального округа от 08.02.2023 № 131, по лоту № 8 – распоряжение Комитета имущественных отношений администрации Пермского муниципального округа от 08.02.2023 № 132, по лоту № 9 – распоряжение Комитета имущественных отношений администрации Пермского муниципального округа от 24.03.2023 № 551, по лоту № 10 – распоряжение Комитета имущественных отношений администрации Пермского муниципального округа от 17.05.2023 № 1050). Организатор аукциона – Комитет имущественных отношений администрации Пермского муниципального округа (далее – Комитет).

Шаг аукциона 3 % от начальной цены, задаток – 100 % от начальной цены.

Заявки принимаются с 25 мая 2023 года по 26 июня 2023 года по адресу: г. Пермь, ул. Верхне-Муллинская, 74а, 2 этаж, каб. 208, в рабочие дни с понедельника по четверг с 09-00 до 16-00, (перерыв на обед с 12-00 до 13-00), по пятницам прием заявок с 13-00 до 16-00.

К участию в аукционе допускаются физические лица, своевременно подавшие заявку, представившие надлежащим образом оформленные документы в соответствии с перечнем, внесшие задаток, поступивший ко дню определения участников аукциона на счет: ИНН 5948066481, КПП 594801001 ФЭУ Пермского муниципального округа (Комитет имущественных отношений администрации Пермского муниципального округа, 0554200004), единый казначейский счет 40102810145370000048, казначейский счет 03232643575460005600, БИК 015773997 Отделение Пермь Банка России // УФК по Пермскому краю г. Пермь, КБК: не заполняется или «0», ОКТМО не заполняется, назначение платежа: поступление задатка лот №.

Исполнение обязанности по внесению суммы задатка третьими лицами не допускается. Внесение суммы задатка третьими лицами не является оплатой задатка.

Перечень документов, прилагаемых к заявке:

1. Заявку на участие в аукционе по установленной форме (с указанием ИНН и СНИЛС заявителя) в 2-х экземплярах.
2. Документ, подтверждающий внесение задатка участником аукциона.
3. Копию документа, удостоверяющего личность.
4. реквизиты счета для возврата задатка (в 2-х экземплярах).
5. надлежащим образом заверенный перевод на русский язык документов о государственной регистрации юридического лица в соответствии с законодательством иностранного государства в случае, если заявителем является иностранное юридическое лицо.

В случае подачи заявки представителем Претендента предъявляется надлежащим образом оформленная доверенность и документ, удостоверяющий личность. Не поступление задатка на указанный счет на дату рассмотрения заявок на участие в аукционе является основанием для отказа в признании заявителя участником аукциона.

В случае участия физического лица в аукционе по предоставлению земельного участка для ведения личного подсобного хозяйства в соответствии с ч. 5 ст. 4 Федерального закона от 07.07.2003 № 112-ФЗ «О личном подсобном хозяйстве» максимальный размер общей площади земельных участков, которые могут находиться одновременно на праве собственности и (или) ином праве у граждан, ведущих личное подсобное хозяйство, устанавливается в размере 5000 кв. м.

Победителем аукциона признается участник, предложивший наивысшую цену. Комитет направляет победителю аукциона или единственному принявшему участие в аукционе его участнику три экземпляра подписанного проекта договора купли-продажи в десятидневный срок со дня составления протокола о результатах аукциона. При этом договор купли-продажи земельного участка заключается по цене, предложенной победителем аукциона, или в случае заключения указанного договора с единственным принявшим участие в аукционе его участником (единственным признанным участником аукциона) по начальной цене предмета аукциона. Если договор купли-продажи в течение тридцати дней со дня направления победителю аукциона проектов указанных договоров не был им подписан и представлен в уполномоченный орган, организатор аукциона предлагает заключить указанные договоры иному участнику аукциона, который сделал предпоследнее предложение о цене предмета аукциона, по цене, предложенной победителем аукциона.

В случае если в течение тридцати дней со дня направления участнику аукциона, который сделал предпоследнее предложение о цене предмета аукциона, проекта договора купли-продажи этот участник не представил в уполномоченный орган подписанные им договоры, организатор аукциона вправе объявить о проведении повторного аукциона или распорядиться земельным участком иным образом в соответствии с действующим земельным законодательством.

Внесенный победителем торгов задаток засчитывается в оплату приобретаемого в собственность земельного участка. Заявителям, не допущенным к участию в аукционе, внесенные ими задатки возвращаются в течение трех рабочих дней со дня оформления протокола приема заявок на участие в аукционе. Лицам, участвовавшим в аукционе, но не победившим в нем задаток возвращается в течение трех рабочих дней со дня подписания протокола о результатах аукциона. Срок заключения договора купли – продажи земельного участка – не ранее 10 дней со дня со дня размещения информации о результатах аукциона на официальном сайте.

Задаток, внесенный лицом, признанным победителем аукциона, а также задаток, внесенный заявителем, признанным единственным участником аукциона, засчитываются в оплату приобретаемого земельного участка. Задатки, внесенные этими лицами, не заключившими договора купли-продажи вследствие уклонения от заключения указанных договоров, не возвращаются.

Сведения о победителе аукциона, и заявителе, признанном единственным участником аукциона, уклонившихся от заключения договора купли-продажи земельного участка, являющегося предметом аукциона, включаются в реестр недобросовестных участников аукциона.

Информация о проведении аукциона, проект договора купли-продажи, бланк заявки на участие в торгах опубликованы на сайтах www.torgi.gov.ru, www.permraion.ru.

С пакетом аукционной документации (кадастровый паспорт земельного участка, схема расположения, отчет об оценке стоимости земельного участка при наличии, градостроительный план земельного участка при наличии, информационные письма от эксплуатирующих организаций при наличии) можно ознакомиться по адресу: г.Пермь, ул. Верхне-Муллинская, 74а, 2 этаж, каб.208, тел. 296-20-44, в приемные дни - понедельник и среда с 09-00 до 16-00, обед с 12-00 до 13-00. Осмотр земельного участка на местности претендент производит самостоятельно.

Место, дата, время рассмотрения заявок: **29 июня 2023 года** в 11-00 по адресу: г.Пермь, ул. Верхне-Муллинская, 74а. (присутствие участников не требуется).

Всем лицам, подавшим заявки на участие в аукционе необходимо обратиться 30 июня 2023 года с 09-40 до 10-00 по адресу: г. Пермь, ул. Верхне-Муллинская, 74а, 2 этаж, каб. 208, для получения уведомления о признании участниками аукциона или отказе в допуске к участию в аукционе.

Дата, место, время проведения аукциона 30 июня 2023 года (присутствие участников является обязательным)**:** в 10-00 часов по адресу: г. Пермь, ул. Верхне-Муллинская, 74а, 1 этаж, приемная.

КОМИССИЯ ПО ПОДГОТОВКЕ ПРОЕКТА ПРАВИЛ ЗЕМЛЕПОЛЬЗОВАНИЯ И ЗАСТРОЙКИ (КОМИССИЯ ПО ЗЕМЛЕПОЛЬЗОВАНИЮ И ЗАСТРОЙКЕ) ПРИ АДМИНИСТРАЦИИ ПЕРМСКОГО МУНИЦИПАЛЬНОГО ОКРУГА

ЗАКЛЮЧЕНИЕ

по результатам общественных обсуждений по проекту решения о предоставлении разрешения на условно разрешенный вид использования для земельного участка с кадастровым номером 59:32:0050027:16295, расположенного по адресу: Пермский край, Пермский район, Сылвенское с/п, п. Сылва, ул. Большевистская

18.05.2023 СЭД-2023-299-01-12-01вн-420

Общественные обсуждения назначены постановлением главы Пермского муниципального округа Пермского края от 19 апреля 2023 г. № СЭД-2023-299-01-01-02-05С-48 (далее по тексту – Постановление главы Пермского муниципального округа).

Постановление главы Пермского муниципального округа опубликовано в газете «НИВА» от 27 апреля 2023 г. № 16 (8719), размещено на официальном сайте Пермского муниципального округа в информационно– телекоммуникационной сети Интернет www.permraion.ru 27 апреля 2023 г.

Вопрос общественных обсуждений: проект решения о предоставлении разрешения на условно разрешенный вид использования «Для индивидуального жилищного строительства», установленный для территориальной зоны Ж-2 «Зона среднеэтажной жилой застройки» Правилами землепользования и застройки Сылвенского сельского поселения, утвержденными решением Земского Собрания Пермского муниципального района от 29 июня 2017 г. № 237 (в редакции решений Земского Собрания Пермского муниципального района от 29 марта 2018 г. № 299, от 28 марта 2019 г. № 379, от 24 декабря 2020 г. № 98; в редакции постановлений администрации Пермского муниципального района от 30 июля 2021 г. № СЭД-2021-299-01-01-05.С-387, от 08 октября 2021 г. № СЭД-2021-299-01-01-05.С-533, от 19 мая 2022 г. № СЭД-2022-299-01-01-05.С-278, от 07 декабря 2022 г. № СЭД-2022-299-01-01-05.С-719), для земельного участка с кадастровым номером 59:32:0050027:16295, расположенного по адресу: Пермский край, Пермский район, Сылвенское с/п, п. Сылва, ул. Большевистская, (далее – Проект).

Общественные обсуждения проводятся в период с 27 апреля 2023 г. по 18 мая 2023 г.

Настоящее заключение подготовлено на основании протокола общественных обсуждений от 12 мая 2023 г.

Срок проведения общественных обсуждений с момента оповещения жителей муниципального образования об их проведении до дня опубликования заключения о результатах общественных обсуждений составляет не более месяца. Дата опубликования оповещения о начале общественных обсуждений – 27 апреля 2023 г.

В период, предоставленный для учета предложений и замечаний по Проекту от заинтересованных лиц с 05 мая 2023 г. по 12 мая 2023 г. для включения их в протокол общественных обсуждений, предложений и замечаний не поступило.

Анализ протокола общественных обсуждений от 12 мая 2023 г., показал, что процедура проведения общественных обсуждений соответствует Федеральному закону от 06 октября 2003 г. № 131-ФЗ «Об общих принципах организации местного самоуправления в Российской Федерации», Положению об организации и проведению публичных слушаний, общественных обсуждений по вопросам градостроительной деятельности в Пермском муниципальном округе Пермского края, утвержденным решением Думы Пермского муниципального округа Пермского края от 22 сентября 2022 г. № 10, постановлению главы Пермского муниципального округа Пермского края от 07 марта 2023 г. № СЭД-2023-299-01-01-02-05С-29 «О назначении общественных обсуждений по проекту решения о предоставлении разрешения на условно разрешенный вид использования для земельного участка с кадастровым номером 59:32:0050027:16295, расположенного по адресу: Пермский край, Пермский район, Сылвенское с/п, п. Сылва, ул. Большевистская».

Всем участникам общественных обсуждений были представлены равные права для выражения своего мнения.

Комиссия по подготовке проекта правил землепользования и застройки (комиссия по землепользованию и застройке) при администрации Пермского муниципального округа РЕШИЛА:

1. Считать общественные обсуждения состоявшимися.
2. Настоящее заключение о результатах общественных обсуждений и протокол общественных обсуждений по проекту решения о предоставлении разрешения на условно разрешенный вид использования для земельного участка с кадастровым номером 59:32:0050027:16295, расположенного по адресу: Пермский край, Пермский район, Сылвенское с/п, п. Сылва, ул. Большевистская, направить главе Пермского муниципального округа – главе администрации Пермского муниципального округа.
3. Рекомендовать главе муниципального округа – главе администрации Пермского муниципального округа принять решение о предоставлении разрешения на условно разрешенный вид использования «Для индивидуального жилищного строительства», установленный для территориальной зоны Ж-2 «Зона среднеэтажной жилой застройки» Правилами землепользования и застройки Сылвенского сельского поселения, утвержденными решением Земского Собрания Пермского муниципального района от 29 июня 2017 г. № 237 (в редакции решений Земского Собрания Пермского муниципального района от 29 марта 2018 г. № 299, от 28 марта 2019 г. № 379, от 24 декабря 2020 г. № 98; в редакции постановлений администрации Пермского муниципального района от 30 июля 2021 г. № СЭД-2021-299-01-01-05.С-387, от 08 октября 2021 г. № СЭД-2021-299-01-01-05.С-533, от 19 мая 2022 г. № СЭД-2022-299-01-01-05.С-278, от 07 декабря 2022 г. № СЭД-2022-299-01-01-05.С-719), для земельного участка с кадастровым номером 59:32:0050027:16295, расположенного по адресу: Пермский край, Пермский район, Сылвенское с/п, п. Сылва, ул. Большевистская.
4. Опубликовать результаты общественных обсуждений в газете «НИВА» и разместить на официальном сайте Пермского муниципального округа в информационно-телекоммуникационной сети Интернет www.permraion.ru.

Председательствующий Е.Г. Небогатикова

КОМИССИЯ ПО ПОДГОТОВКЕ ПРОЕКТА ПРАВИЛ ЗЕМЛЕПОЛЬЗОВАНИЯ И ЗАСТРОЙКИ (КОМИССИЯ ПО ЗЕМЛЕПОЛЬЗОВАНИЮ И ЗАСТРОЙКЕ) ПРИ АДМИНИСТРАЦИИ ПЕРМСКОГО МУНИЦИПАЛЬНОГО ОКРУГА

ЗАКЛЮЧЕНИЕ

по проекту планировки по объекту «Строительство системы ППД на Обливском месторождении Курашимского поднятия»

22 мая 2023 г.

Общественные обсуждения по проекту планировки по объекту «Строительство системы ППД на Обливском месторождении Курашимского поднятия» (далее – Проект), проводились в период с 13 апреля 2023 г. по 05 мая 2023 г.

Настоящее заключение подготовлено на основании протокола общественных обсуждений от 22 мая 2022 г.

Срок проведения общественных обсуждений с момента оповещения жителей муниципального образования об их проведении до дня опубликования заключения о результатах общественных обсуждений составляет не более месяца. Дата опубликования оповещения о начале общественных обсуждений – 05 мая 2023 г.

Анализ протокола общественных обсуждений от 22 мая 2023 г, показал, что процедура проведения Общественных обсуждений соответствует Федеральному закону от 14 марта 2022 г. № 58-ФЗ «О внесении изменений в отдельные законодательные акты Российской Федерации», Федеральному закону от 6 октября 2003 г. № 131-ФЗ «Об общих принципах организации местного самоуправления в Российской Федерации», решению Думы Пермского муниципального округа от 22 сентября 2022 г. № 10 «Об утверждении положения об организации и проведении публичных слушаний, общественных обсуждений по вопросам градостроительной деятельности в Пермском муниципальном округе Пермского края», постановлению главы Пермского муниципального округа Пермского края от 26 апреля 2023 г. № СЭД-2023-299-01-01-02-05С-54 «О назначении общественных обсуждений по проекту планировки по объекту «Строительство системы ППД на Обливском месторождении Курашимского поднятия».

Всем участникам общественных обсуждений были представлены равные права для выражения своего мнения.

В ходе проведения общественных обсуждений предложения и замечания не поступали.

Рассмотрев представленные материалы по итогам общественных обсуждений, комиссия по подготовке проекта правил землепользования и застройки (комиссии по землепользованию и застройке) при администрации Пермского муниципального округа РЕШИЛА:

1. Считать общественные обсуждения состоявшимися.
2. Настоящее заключение о результатах общественных обсуждений и протокол общественных обсуждений по проекту планировки по объекту «Строительство системы ППД на Обливском месторождении Курашимского поднятия», направить главе администрации Пермского муниципального округа.
3. Рекомендовать главе администрации Пермского муниципального округа, утвердить проект проекту планировки по объекту «Строительство системы ППД на Обливском месторождении Курашимского поднятия».
4. Опубликовать результаты общественных обсуждений в газете «НИВА» и на официальном сайте Пермского муниципального округа в информационно-телекоммуникационной сети «Интернет».

Председатель Е.Г. Небогатикова
Секретарь А.А. Правдина

ПОСТАНОВЛЕНИЕ
ГЛАВЫ ПЕРМСКОГО МУНИЦИПАЛЬНОГО ОКРУГА ПЕРМСКОГО КРАЯ

18.05.2023 СЭД-2023-299-01-01-02-05С-63

О назначении общественных обсуждений по проекту решения о предоставлении разрешения на условно разрешенный вид использования для земельного участка с кадастровым номером 59:32:0630006:18153, расположенного по адресу: Пермский край, Пермский район, Кондратовское с/п, д. Кондратово

В соответствии с пунктом 26 части 1 статьи 16, статьей 28 Федерального закона от 06 октября 2003 г. № 131-ФЗ «Об общих принципах организации местного самоуправления в Российской Федерации», статьей 39 Градостроительного кодекса Российской Федерации, пунктом 29 части 1 статьи 5, статьей 17, пунктом 3 части 1 статьи 30 Устава Пермского муниципального округа Пермского края, Положением об организации и проведении публичных слушаний, общественных обсуждений по вопросам градостроительной деятельности в Пермском муниципальном округе Пермского края, утвержденным решением Думы Пермского муниципального округа Пермского края от 22 сентября 2022 г. № 10, на основании заявления АО «СтройПанельКомплект» от 12 мая 2023 г. № 1424

ПОСТАНОВЛЯЮ:

1. Назначить в период с 25 мая 2023 г. по 15 июня 2023 г. проведение общественных обсуждений по проекту решения о предоставлении разрешения на условно разрешенный вид использования «Среднеэтажная жилая застройка», установленный для территориальной зоны Ж-1 «Зона застройки многоэтажными жилыми домами» Правилами землепользования и застройки Кондратовского сельского поселения, утвержденными решением Земского Собрания Пермского муниципального района Пермского края от 26 октября 2017 г. № 267 (в редакции решений Земского Собрания Пермского муниципального района Пермского края от 28 августа 2018 г. № 334, от 31 октября 2019 г. № 10, от 25 марта 2021 г. № 118; в редакции постановлений администрации Пермского муниципального района от 23 марта 2022 г. № СЭД-2022-299-01-01-05.С-156, от 22 сентября 2022 г. № СЭД2022299-01-01-05.С-543), для земельного участка с кадастровым номером 59:32:0630006:18153, расположенного по адресу: Пермский край, Пермский район, Кондратовское с/п, д. Кондратово (далее – Проект).

2. Комиссии по подготовке проекта правил землепользования и застройки (комиссии по землепользованию и застройке) при администрации Пермского муниципального округа Пермского края по вопросу, указанному в пункте 1 настоящего постановления:

2.1. организовать и провести общественные обсуждения;

2.2. обеспечить соблюдение требований законодательства, правовых актов Пермского муниципального округа Пермского края по организации и проведению общественных обсуждений;

2.3. обеспечить 25 мая 2023 г. информирование заинтересованных лиц о проведении общественных обсуждений путем размещения оповещения о начале общественных обсуждений в газете «НИВА», на официальном сайте Пермского муниципального округа в информационно-телекоммуникационной сети Интернет (www.permraion.ru) и на информационных стендах, оборудованных около административного центра Кондратовского территориального управления администрации Пермского муниципального округа Пермского края; в местах массового скопления граждан и в иных местах, расположенных на территории населенного пункта д. Кондратово;

2.4. обеспечить в период с 02 июня 2023 г. по 08 июня 2023 г. размещение экспозиции, демонстрационных материалов и иных информационных документов по теме общественных обсуждений для предварительного ознакомления по адресу: Пермский край, д. Кондратово, ул. Садовое кольцо, д. 14 (административный центр), ежедневно с 9:00 до 16:00, кроме субботы и воскресенья, на официальном сайте Пермского муниципального округа в информационно-телекоммуникационной сети Интернет (www.permraion.ru). Консультирование посетителей экспозиции осуществляет управление архитектуры и градостроительства администрации Пермского муниципального округа Пермского края по телефону 8 (342) 294 61 89;

2.5. обеспечить своевременную подготовку, опубликование и размещение заключения о результатах общественных обсуждений в газете «НИВА», на официальном сайте Пермского муниципального округа в информационно-телекоммуникационной сети Интернет (www.permraion.ru).

3. Участие граждан в общественных обсуждениях осуществляется в соответствии с Порядком участия граждан в общественных обсуждениях, размещенным на официальном сайте Пермского муниципального округа в информационно-телекоммуникационной сети Интернет (www.permraion.ru) в разделе «Публичные слушания и общественные обсуждения» (далее – Порядок).

4. Заинтересованные лица в период с 02 июня 2023 г. по 08 июня 2023 г. вправе представить свои предложения и замечания по Проекту для включения их в протокол общественных обсуждений:

- в электронном виде – на официальном сайте Пермского муниципального округа в информационно-телекоммуникационной сети Интернет (www.permraion.ru) согласно Порядку;

- в письменном виде – в управление архитектуры и градостроительства администрации Пермского муниципального округа Пермского края по адресу: г. Пермь, ул. Верхне-Муллинская, 74а, кабинет № 101;

- посредством записи в книге (журнале) учета посетителей экспозиции Проекта, подлежащего рассмотрению на общественных обсуждениях, размещенной в административном центре Кондратовского территориального управления администрации Пермского муниципального округа Пермского края по адресу: Пермский край, д. Кондратово, ул. Садовое кольцо, д. 14.

5. Срок проведения общественных обсуждений с момента оповещения жителей муниципального образования об их проведении до дня опубликования заключения о результатах общественных обсуждений составляет не более месяца.

6. Настоящее постановление опубликовать в газете «НИВА» и разместить на официальном сайте Пермского муниципального округа в информационно-телекоммуникационной сети Интернет (www.permraion.ru).

7. Настоящее постановление вступает в силу со дня его официального опубликования.

8. Контроль за исполнением настоящего постановления оставляю за собой.

В.Ю. Цветов

ПОСТАНОВЛЕНИЕ
ГЛАВЫ ПЕРМСКОГО МУНИЦИПАЛЬНОГО ОКРУГА ПЕРМСКОГО КРАЯ

19.05.2023 СЭД-2023-299-01-01-02-05С-64

О назначении общественных обсуждений по проекту внесения изменений в Правила землепользования и застройки муниципального образования «Кондратовское сельское поселение» Пермского муниципального района Пермского края, утвержденные решением Земского Собрания Пермского муниципального района от 26 октября 2017 г. № 267

В соответствии с пунктом 2 статьи 7 Федерального закона от 14 марта 2022 г. № 58-ФЗ «О внесении изменений в отдельные законодательные акты Российской Федерации», статьями 5.1, 31, 33 Градостроительного кодекса Российской Федерации, пунктом 26 части 1 статьи 16 Федерального закона от 06 октября 2003 г. № 131-ФЗ «Об общих принципах организации местного самоуправления в Российской Федерации», пунктом 29 части 1 статьи 5, статьей 17, пунктом 3 части 1 статьи 30 Устава Пермского муниципального округа Пермского края, Положением об организации и проведении публичных слушаний, общественных обсуждений по вопросам градостроительной деятельности в Пермском муниципальном округе Пермского края, утвержденным решением Думы Пермского муниципального округа Пермского края от 22 сентября 2022 г. № 10,

ПОСТАНОВЛЯЮ:

1. Назначить в период с 25 мая 2023 г. по 15 июня 2023 г. проведение общественных обсуждений по проекту внесения изменений в правила землепользования и застройки муниципального образования «Кондратовское сельское поселение» Пермского муниципального района Пермского края, утвержденные решением Земского Собрания Пермского муниципального района от 26 октября 2017 г. № 267 (в редакции решений Земского Собрания Пермского муниципального района от 28 августа 2018 г. № 334, от 31 октября 2019 г. № 10, от 25 марта 2021 г. № 118; в редакции постановлений администрации Пермского муниципального района от 23 марта 2022 г. № СЭД2022-299-01-01-05.С-156, от 22 сентября 2022 г. № СЭД-2022-299-01-01-05.С-543; в редакции постановления администрации Пермского муниципального округа Пермского края от 18 мая 2023 г. № СЭД-2023-299-01-01-05.С-355) (далее – Проект), для граждан, постоянно проживающих на территории, в отношении которой подготовлен Проект, а также для правообладателей находящихся в границах этой территории земельных участков и (или) расположенных на них объектов капитального строительства и для правообладателей помещений, являющихся частью указанных объектов капитального строительства (далее – участники общественных обсуждений).

2. Комиссии по подготовке проекта правил землепользования и застройки (комиссии по землепользованию и застройке) при администрации Пермского муниципального округа Пермского края по вопросу, указанному в пункте 1 настоящего постановления:

2.1. организовать и провести общественные обсуждения;

2.2. обеспечить соблюдение требований законодательства, правовых актов Пермского муниципального округа по организации и проведению общественных обсуждений;

2.3. обеспечить с 25 мая 2023 г. информирование участников общественных обсуждений о проведении общественных обсуждений путем размещения оповещения о начале общественных обсуждений в газете «НИВА», на официальном сайте Пермского муниципального округа в информационно-телекоммуникационной сети Интернет (www.permraion.ru) и на информационных стендах, в местах массового скопления граждан и в иных местах, расположенных на территории населенных пунктов Пермского муниципального округа: д. Кондратово, д. Берег Камы, д. Заосиново;

2.4. обеспечить в период с 02 июня 2023 г. по 08 июня 2023 г. размещение экспозиции, демонстрационных материалов и иных информационных документов по теме общественных обсуждений для предварительного ознакомления в здании Кондратовского территориального управления администрации Пермского муниципального округа Пермского края по адресу: Российская Федерация, Пермский край, Пермский муниципальный округ, д. Кондратово, ул. Садовое кольцо, д. 14, ежедневно с 9:00 до 16:00, кроме субботы и воскресенья, на официальном сайте Пермского муниципального округа в информационно-телекоммуникационной сети Интернет (www.permraion.ru). Консультирование посетителей экспозиции осуществляет управление архитектуры и градостроительства администрации Пермского муниципального округа Пермского края по телефону 294 61 16;

2.5. обеспечить своевременную подготовку, опубликование и размещение заключения о результатах общественных обсуждений в газете «НИВА», на официальном сайте Пермского муниципального округа в информационно-телекоммуникационной сети Интернет (www.permraion.ru).

3. Участие граждан в общественных обсуждениях осуществляется в соответствии с Порядком участия граждан в общественных обсуждениях, размещенным на официальном сайте Пермского муниципального округа в информационно-телекоммуникационной сети Интернет (www.permraion.ru) в разделе «Публичные слушания и общественные обсуждения» (далее – Порядок).

4. Заинтересованные лица в период с 02 июня 2023 г. по 08 июня 2023 г. вправе представить свои предложения и замечания по Проекту для включения их в протокол общественных обсуждений:

- в электронном виде – на официальном сайте Пермского муниципального округа в информационно-телекоммуникационной сети Интернет (www.permraion.ru) согласно Порядку;

- в письменном виде – в управление архитектуры и градостроительства администрации Пермского муниципального округа Пермского края по адресу: г. Пермь, ул. Верхне-Муллинская, 74а, кабинет № 101;

- посредством записи в книге (журнале) учета посетителей экспозиции Проекта, подлежащего рассмотрению на общественных обсуждениях, размещенной в здании Кондратовского территориального управления администрации Пермского муниципального округа Пермского края по адресу: Российская Федерация, Пермский край, Пермский муниципальный округ, д. Кондратово, ул. Садовое кольцо, д. 14.

5. Срок проведения общественных обсуждений с момента оповещения участников общественных обсуждений об их проведении до дня опубликования заключения о результатах общественных обсуждений составляет не более месяца.

6. Настоящее постановление опубликовать в газете «НИВА» и разместить на официальном сайте Пермского муниципального округа в информационно-телекоммуникационной сети Интернет (www.permraion.ru).

7. Настоящее постановление вступает в силу со дня его официального опубликования.

8. Контроль за исполнением настоящего постановления оставляю за собой.

В.Ю. Цветов

ПОСТАНОВЛЕНИЕ
ГЛАВЫ ПЕРМСКОГО МУНИЦИПАЛЬНОГО ОКРУГА ПЕРМСКОГО КРАЯ

22.05.2023 № СЭД-2023-299-01-01-02-05С-65

О назначении общественных обсуждений по проекту внесения изменений в Правила землепользования и застройки муниципального образования «Фроловское сельское поселение» Пермского муниципального района Пермского края, утвержденные решением Земского Собрания Пермского муниципального района от 30 мая 2019 г. № 399

В соответствии с пунктом 2 статьи 7 Федерального закона от 14 марта 2022 г. № 58-ФЗ «О внесении изменений в отдельные законодательные акты Российской Федерации», статьями 5.1, 31, 33 Градостроительного кодекса Российской Федерации, пунктом 26 части 1 статьи 16 Федерального закона от 06 октября 2003 г. № 131-ФЗ «Об общих принципах организации местного самоуправления в Российской Федерации», пунктом 29 части 1 статьи 5, статьей 17, пунктом 3 части 1 статьи 30 Устава Пермского муниципального округа Пермского края, Положением об организации и проведении публичных слушаний, общественных обсуждений по вопросам градостроительной деятельности в Пермском муниципальном округе Пермского края, утвержденным решением Думы Пермского муниципального округа Пермского края от 22 сентября 2022 г. № 10,

ПОСТАНОВЛЯЮ:

1. Назначить в период с 25 мая 2023 г. по 15 июня 2023 г. проведение общественных обсуждений по проекту внесения изменений в Правила землепользования и застройки муниципального образования «Фроловское сельское поселение» Пермского муниципального района Пермского края, утвержденные решением Земского Собрания Пермского муниципального района от 30 мая 2019 г. № 399 (в редакции постановлений администрации Пермского муниципального района от 25 марта 2022 г. № СЭД-2022-299-01-01-05.С-168, от 26 мая 2022 г. № СЭД-2022-299-01-01-05.С-286, от 19 августа 2022 г. № СЭД-2022-299-01-01-05.С-487, от 25 ноября 2022 г. № СЭД-2022-299-01-01-05.С-696; в редакции постановления администрации Пермского муниципального округа Пермского края от 12 апреля 2023 г. № СЭД-2023-299-01-01-05.С-230) (далее – Проект), для граждан, постоянно проживающих на территории, в отношении которой подготовлен Проект, а также для правообладателей находящихся в границах этой территории земельных участков и (или) расположенных на них объектов капитального строительства и для правообладателей помещений, являющихся частью указанных объектов капитального строительства (далее – участники общественных обсуждений).

2. Комиссии по подготовке проекта правил землепользования и застройки (комиссии по землепользованию и застройке) при администрации Пермского муниципального округа Пермского края по вопросу, указанному в пункте 1 настоящего постановления:

2.1. организовать и провести общественные обсуждения;

2.2. обеспечить соблюдение требований законодательства, правовых актов Пермского муниципального округа по организации и проведению общественных обсуждений;

2.3. обеспечить с 25 мая 2023 г. информирование участников общественных обсуждений о проведении общественных обсуждений путем размещения оповещения о начале общественных обсуждений в газете «НИВА», на официальном сайте Пермского муниципального округа в информационно-телекоммуникационной сети Интернет (www.permraion.ru) и на информационных стендах, в местах массового скопления граждан и в иных местах, расположенных на территории населенных пунктов Пермского муниципального округа: с. Фролы, д. Бахаревка, д. Большая Мось, д. Броды, д. Вазелята, д. Вашуры, д. Дерибы, д. Замараево, д. Замулянка, д. Косогоры, д. Костарята, д. Красава, д. Липаки, д. Мартьяново, д. Няшино, д. Огрызково, д. Паздерино, д. Плишки, д. Шуваята, д. Якунчики, д. Жебреи, д. Канабеково, п. Лесоучасток 831, д. Молоково, д. Никулино, х. Русское поле, д. Симонки, д. Таранки;

2.4. обеспечить в период с 02 июня 2023 г. по 08 июня 2023 г. размещение экспозиции, демонстрационных материалов и иных информационных документов по теме общественных обсуждений для предварительного ознакомления в здании Фроловского территориального управления администрации Пермского муниципального округа Пермского края по адресу: Российская Федерация, Пермский край, Пермский муниципальный округ, с. Фролы, ул. Центральная, д. 4, ежедневно с 9:00 до 16:00, кроме субботы и воскресенья, на официальном сайте Пермского муниципального округа в информационно-телекоммуникационной сети Интернет (www.permraion.ru). Консультирование посетителей экспозиции осуществляет управление архитектуры и градостроительства администрации Пермского муниципального округа Пермского края по телефону 294 61 16;

2.5. обеспечить своевременную подготовку, опубликование и размещение заключения о результатах общественных обсуждений в газете «НИВА», на официальном сайте Пермского муниципального округа в информационно-телекоммуникационной сети Интернет (www.permraion.ru).

3. Участие граждан в общественных обсуждениях осуществляется в соответствии с Порядком участия граждан в общественных обсуждениях, размещенным на официальном сайте Пермского муниципального округа в информационно-телекоммуникационной сети Интернет (www.permraion.ru) в разделе «Публичные слушания и общественные обсуждения» (далее – Порядок).

4. Заинтересованные лица в период с 02 июня 2023 г. по 08 июня 2023 г. вправе представить свои предложения и замечания по Проекту для включения их в протокол общественных обсуждений:

- в электронном виде – на официальном сайте Пермского муниципального округа в информационно-телекоммуникационной сети Интернет (www.permraion.ru) согласно Порядку;

- в письменном виде – в управление архитектуры и градостроительства администрации Пермского муниципального округа Пермского края по адресу: г. Пермь, ул. Верхне-Муллинская, 74а, кабинет № 101;

- посредством записи в книге (журнале) учета посетителей экспозиции Проекта, подлежащего рассмотрению на общественных обсуждениях, размещенной в здании Фроловского территориального управления администрации Пермского муниципального округа Пермского края по адресу: Российская Федерация, Пермский край, Пермский муниципальный округ, с. Фролы, ул. Центральная, д. 4.

5. Срок проведения общественных обсуждений с момента оповещения участников общественных обсуждений об их проведении до дня опубликования заключения о результатах общественных обсуждений составляет не более месяца.

6. Настоящее постановление опубликовать в газете «НИВА» и разместить на официальном сайте Пермского муниципального округа в информационно-телекоммуникационной сети Интернет (www.permraion.ru).

7. Настоящее постановление вступает в силу со дня его официального опубликования.

8. Контроль за исполнением настоящего постановления оставляю за собой.

В.Ю. Цветов

ПОСТАНОВЛЕНИЕ
ГЛАВЫ ПЕРМСКОГО МУНИЦИПАЛЬНОГО ОКРУГА ПЕРМСКОГО КРАЯ

22.05.2023 СЭД-2023-299-01-01-02-05С-66

О назначении общественных обсуждений по проекту внесения изменений в проект планировки и проект межевания части территории Юго-Камского сельского поселения Пермского муниципального района Пермского края с целью размещения линейного объекта – автомобильная дорога Рождественское-Сташково, утвержденные постановлением администрации Пермского муниципального района от 11 октября 2021 г. № СЭД-2021-299-01-01-05.С-535

В соответствии с пунктом 2 статьи 7 Федерального закона от 14 марта 2022 г. № 58-ФЗ «О внесении изменений в отдельные законодательные акты Российской Федерации», статьями 5.1, 31, 33 Градостроительного кодекса Российской Федерации, пунктом 26 части 1 статьи 16 Федерального закона от 06 октября 2003 г. № 131-ФЗ «Об общих принципах организации местного самоуправления в Российской Федерации», пунктом 29 части 1 статьи 5, статьей 17, пунктом 3 части 1 статьи 30 Устава Пермского муниципального округа Пермского края, Положением об организации и проведении публичных слушаний, общественных обсуждений по вопросам градостроительной деятельности в Пермском муниципальном округе Пермского края, утвержденным решением Думы Пермского муниципального округа Пермского края от 22 сентября 2022 г. № 10,

ПОСТАНОВЛЯЮ:

1. Назначить в период с 25 мая 2023 г. по 16 июня 2023 г. проведение общественных обсуждений по проекту внесения изменений в проект планировки и проект межевания части территории Юго-Камского сельского поселения Пермского муниципального района Пермского края с целью размещения линейного объекта – автомобильная дорога Рождественское-Сташково, утвержденные постановлением администрации Пермского муниципального района от 11 октября 2021 г. № СЭД-2021-299-01-01-05.С-535 (в редакции постановления администрации Пермского муниципального района от 12 декабря 2022 г. № СЭД-2022-299-01-01-05.С-724) (далее – Проект), для граждан, постоянно проживающих на территории, в отношении которой подготовлен Проект, а также для правообладателей находящихся в границах этой территории земельных участков и (или) расположенных на них объектов капитального строительства и для правообладателей помещений, являющихся частью указанных объектов капитального строительства (далее – участники общественных обсуждений).

2. Комиссии по подготовке проекта правил землепользования и застройки (комиссии по землепользованию и застройке) при администрации Пермского муниципального округа Пермского края по вопросу, указанному в пункте 1 настоящего постановления:

2.1. организовать и провести общественные обсуждения;

2.2. обеспечить соблюдение требований законодательства, правовых актов Пермского муниципального округа по организации и проведению общественных обсуждений;

2.3. обеспечить с 25 мая 2023 г. информирование участников общественных обсуждений о проведении общественных обсуждений путем размещения оповещения о начале общественных обсуждений в газете «НИВА», на официальном сайте Пермского муниципального округа в информационно-телекоммуникационной сети Интернет (www.permraion.ru) и на информационных стендах, оборудованных в местах массового скопления граждан и в иных местах, расположенных во Юго-Камском территориальном управлении администрации Пермского муниципального округа Пермского края;

2.4. обеспечить в период с 02 июня 2023 г. по 08 июня 2023 г. размещение экспозиции, демонстрационных материалов и иных информационных документов по теме общественных обсуждений для предварительного ознакомления по адресу: Пермский край, Пермский район, п. Юго-Камский, ул. Советская, 114, ежедневно с 9:00 до 16:00, кроме субботы и воскресенья, на официальном сайте Пермского муниципального округа в информационно-телекоммуникационной сети Интернет (www.permraion.ru). Консультирование посетителей экспозиции осуществляет управление архитектуры и градостроительства администрации Пермского муниципального округа Пермского края по телефону 294 61 16;

2.5. обеспечить своевременную подготовку, опубликование и размещение заключения о результатах общественных обсуждений в газете «НИВА», на официальном сайте Пермского муниципального округа в информационно-телекоммуникационной сети Интернет (www.permraion.ru).

3. Участие граждан в общественных обсуждениях осуществляется в соответствии с Порядком участия граждан в общественных обсуждениях, размещенным на официальном сайте Пермского муниципального округа в информационно-телекоммуникационной сети Интернет (www.permraion.ru) в разделе «Публичные слушания и общественные обсуждения» (далее – Порядок).

4. Заинтересованные лица в период с 02 июня 2023 г. по 08 июня 2023 г. вправе представить свои предложения и замечания по Проекту для включения их в протокол общественных обсуждений:

- в электронном виде – на официальном сайте Пермского муниципального округа в информационно-телекоммуникационной сети Интернет (www.permraion.ru) согласно Порядку;

- в письменном виде – в управление архитектуры и градостроительства администрации Пермского муниципального округа Пермского края по адресу: г. Пермь, ул. Верхне-Муллинская, 74а, кабинет № 101;

- посредством записи в книге (журнале) учета посетителей экспозиции Проекта, подлежащего рассмотрению на общественных обсуждениях, размещенной по адресу: Пермский край, Пермский район, п. Юго-Камский, ул. Советская, 114.

5. Срок проведения общественных обсуждений с момента оповещения участников общественных обсуждений об их проведении до дня опубликования заключения о результатах общественных обсуждений составляет не более месяца.

6. Настоящее постановление опубликовать в газете «НИВА» и разместить на официальном сайте Пермского муниципального округа в информационно-телекоммуникационной сети Интернет (www.permraion.ru).

7. Настоящее постановление вступает в силу со дня его официального опубликования.

8. Контроль за исполнением настоящего постановления оставляю за собой.

В.Ю. Цветов

АДМИНИСТРАЦИЯ ПЕРМСКОГО МУНИЦИПАЛЬНОГО ОКРУГА ПЕРМСКОГО КРАЯ
ПОСТАНОВЛЕНИЕ

18.05.2023 СЭД-2023-299-01-01-05.С-350

О предоставлении разрешения на условно разрешенный вид использования для земельных участков с кадастровыми номерами 59:32:3660004:22, 59:32:0000000:9232, расположенных по адресу: Пермский край, Пермский район, Фроловское с/п, д. Канабеково

На основании пункта 26 части 1 статьи 16 Федерального закона от 06 октября 2003 г. № 131-ФЗ «Об общих принципах организации местного самоуправления в Российской Федерации», статьи 39 Градостроительного кодекса Российской Федерации, пункта 6 части 2 статьи 30 Устава Пермского муниципального округа Пермского края, Правил землепользования и застройки Фроловского сельского поселения, утвержденных решением Земского Собрания Пермского муниципального района от 30 мая 2019 г. № 399 (в редакции постановлений администрации Пермского муниципального района от 25 марта 2022 г. № СЭД-2022-299-01-01-05.С-168, от 26 мая 2022 г. № СЭД-2022-299-01-01-05.С-286, от 19 августа 2022 г. № СЭД-2022-299-01-01-05.С-487, от 25 ноября 2022 г. № СЭД-2022-299-01-01-05.С-696; в редакции постановления администрации Пермского муниципального округа Пермского края от 12 апреля 2023 г. № СЭД-2023-299-01-01-05.С-230), заявления Матюшиной Л.А. от 07 апреля 2023 г. № 1012, заключения о результатах общественных обсуждений по проекту решения о предоставлении разрешения на условно разрешенный вид использования для земельных участков с кадастровыми номерами 59:32:3660004:22, 59:32:0000000:9232, расположенных по адресу: Пермский край, Пермский район, Фроловское с/п, д. Канабеково, от 05 мая 2023 г. № СЭД-2023-299-01-12-01вн-349

администрация Пермского муниципального округа Пермского края ПОСТАНОВЛЯЕТ:

1. Предоставить разрешение на условно разрешенный вид использования «Туристическое обслуживание», установленный для территориальной зоны СХ-3 «Зона садоводческих или огороднических земельных участков» Правилами землепользования и застройки Фроловского сельского поселения, утвержденными решением Земского Собрания Пермского муниципального района от 30 мая 2019 г. № 399 (в редакции постановлений администрации Пермского муниципального района от 25 марта 2022 г. № СЭД-2022-299-01-01-05.С-168, от 26 мая 2022 г. № СЭД-2022-299-01-01-05.С-286, от 19 августа 2022 г. № СЭД-2022-299-01-01-05.С-487, от 25 ноября 2022 г. № СЭД-2022-299-01-01-05.С-696; в редакции постановления администрации Пермского муниципального округа Пермского края от 12 апреля 2023 г. № СЭД-2023-299-01-01-05.С-230), для земельных участков с кадастровыми номерами 59:32:3660004:22, 59:32:0000000:9232, расположенных по адресу: Пермский край, Пермский район, Фроловское с/п, д. Канабеково.

2. Опубликовать настоящее постановление в газете «НИВА» и разместить на официальном сайте Пермского муниципального округа в информационно-телекоммуникационной сети Интернет (www.permraion.ru).

3. Настоящее постановление вступает в силу со дня его опубликования.

4. Контроль за исполнением настоящего постановления возложить на начальника управления архитектуры и градостроительства администрации Пермского муниципального округа Пермского края, главного архитектора.

Глава муниципального округа В.Ю. Цветов

АДМИНИСТРАЦИЯ ПЕРМСКОГО МУНИЦИПАЛЬНОГО ОКРУГА ПЕРМСКОГО КРАЯ
ПОСТАНОВЛЕНИЕ

19.05.2023 СЭД-2023-299-01-01-05.С-364

Об организации работы пунктов временного размещения населения, пострадавшего в чрезвычайных ситуациях на территории Пермского муниципального округа Пермского края

В соответствии с пунктом 32 части 1 статьи 16 Федерального закона от 06 октября 2003 г. № 131-ФЗ «Об общих принципах организации местного самоуправления в Российской Федерации», пунктом «б» части 2 статьи 11 Федерального закона от 21 декабря 1994 г. № 68-ФЗ «О защите населения и территорий от чрезвычайных ситуаций природного и техногенного характера», пунктом 11 части 1 статьи 5, пунктом 6 части 2 статьи 30 Устава Пермского муниципального округа Пермского края

администрация Пермского муниципального округа Пермского края ПОСТАНОВЛЯЕТ:

1. Утвердить:

1.1. Положение по организации работы пунктов временного размещения населения, пострадавшего в чрезвычайных ситуациях на территории Пермского муниципального округа Пермского края, согласно приложению 1 к настоящему постановлению;

1.2. перечень пунктов временного размещения населения, пострадавшего в чрезвычайных ситуациях на территории Пермского муниципального округа Пермского края, согласно приложению 2 к настоящему постановлению.

2. Признать утратившими силу постановления администрации Пермского муниципального района:

от 02 февраля 2012 г. № 477 «Об утверждении Положения об организации работы пунктов временного размещения»;

от 26 июля 2021 г. № СЭД-2021-299-01-01-05.С-379 «О внесении изменений в расчет приема эвакуированного населения на пунктах временного размещения Пермского муниципального района, утвержденный постановлением администрации Пермского муниципального района от 02 февраля 2012 г. № 477».

3. Настоящее постановление опубликовать в газете «НИВА» и разместить на официальном сайте Пермского муниципального округа в информационно-телекоммуникационной сети Интернет (www.permraion.ru).

4. Настоящее постановление вступает в силу со дня его официального опубликования.

5. Контроль за исполнением настоящего постановления возложить на заместителя главы администрации Пермского муниципального округа Пермского края, начальника управления территориальной безопасности администрации Пермского муниципального округа Пермского края Чернятьева А.В.

Глава муниципального округа В.Ю. Цветов

ПРИЛОЖЕНИЕ 1
к постановлению администрации Пермского муниципального округа Пермского края
от 19.05.2023 № СЭД-2023-299-01-01-05.С-364

ПОЛОЖЕНИЕ
по организации работы пунктов временного размещения населения, пострадавшего в чрезвычайных ситуациях на территории Пермского муниципального округа Пермского края

I. Общие положения

1.1. Настоящее Положение определяет основные задачи, организацию и порядок функционирования пунктов временного размещения населения Пермского муниципального округа Пермского края, эвакуируемого при угрозе и возникновении чрезвычайных ситуаций природного и техногенного характера.

1.2. Пункт временного размещения (далее – ПВР) пострадавшего населения является элементом муниципального звена Пермского муниципального округа Пермского края территориальной подсистемы единой государственной системы предупреждения и ликвидации чрезвычайных ситуаций Пермского края.

1.3. ПВР создаются в соответствии с постановлением администрации Пермского муниципального округа Пермского края на базе общественных учреждений (в домах культуры, школах, санаториях, лагерях и др.).

В помещениях учреждений дошкольного образования, расположенных на территории Пермского муниципального округа Пермского края в безопасной зоне, развертываются ПВР для приема, учета и краткосрочного пребывания эвакуируемых детей, содержащихся в учреждениях дошкольного образования, попадающих в зону воздействия поражающих факторов источника чрезвычайной ситуации, а также персонала данных детских учреждений.

Больные, проходящие курс лечения в лечебно-профилактических учреждениях Пермского муниципального округа Пермского края, попадающих в зону воздействия поражающих факторов источника чрезвычайной ситуации, эвакуируются вместе с медицинским и обслуживающим персоналом лечебнопрофилактических учреждений и временно размещаются в медицинских учреждениях, расположенных на территории Пермского муниципального округа Пермского края в безопасной зоне.

В помещениях общеобразовательных учреждений, расположенных на территории Пермского муниципального округа Пермского края в безопасной зоне, развертываются ПВР для приема, учета и краткосрочного пребывания школьников, эвакуируемых из аналогичных учреждений, попадающих в зону воздействия поражающих факторов источника чрезвычайной ситуации, преподавательского состава и технического персонала указанных учреждений, а также населения, эвакуируемого из опасной зоны.

1.4. Деятельность пунктов временного размещения эвакуируемого населения регламентируется законодательством Российской Федерации, нормативными и распорядительными документами, а также настоящим Положением.

1.5. Основные термины и понятия, используемые в настоящем Положении, применяются в значениях, определенных Федеральным законом от 21 декабря 1994 г. № 68-ФЗ «О защите населения и территорий от чрезвычайных ситуаций природного и техногенного характера».

II. Цель и задачи создания пунктов временного размещения

2.1. Главной целью создания ПВР для пострадавшего населения в чрезвычайных ситуациях природного и техногенного характера (далее – ЧС) является создание условий для сохранения жизни и здоровья людей в наиболее сложный в организационном отношении период после возникновения ЧС.

2.2. ПВР пострадавшего населения предназначен для приема, временного размещения (до 1 суток), учета и первоочередного жизнеобеспечения населения, выведенного из зоны ЧС или вероятной ЧС.

2.3. При выборе места размещения ПВР следует предусматривать максимальное использование инженерной (дорог, электро-, водо-, тепло- и канализационных сетей) и социальной (медицинских учреждений, школ, предприятий торговли и общественного питания, коммунально-бытовых служб и т.п.) инфраструктур населенного пункта, в границах которого или рядом с которым будет определен ПВР.

2.4. Основными задачами ПВР являются:

а) при повседневной деятельности:

- планирование и подготовка к осуществлению мероприятий по организованному приему населения, выводимого из зон возможных ЧС;

- разработка необходимой документации ПВР;

- заблаговременная подготовка помещений, инвентаря и средств связи;

- обучение администрации ПВР действиям по приему, учету и размещению пострадавшего населения в ЧС;

- практическая отработка вопросов оповещения, сбора и функционирования администрации ПВР;

- участие в учениях, тренировках и проверках, проводимых Главным управлением МЧС России по Пермскому краю, муниципальным казенным учреждением «Центр обеспечения безопасности Пермского муниципального округа Пермского края» (далее – МКУ ЦОБ ПМО);

б) при возникновении чрезвычайной ситуации:

- полное развертывание ПВР для эвакуируемого населения, подготовка к приему и размещению людей;

- организация учета прибывающего населения и его размещения;

- установление связи с комиссией по предупреждению и ликвидации чрезвычайных ситуаций и обеспечению пожарной безопасности (далее – КЧС и ОПБ) и эвакоприемной комиссией Пермского муниципального округа Пермского края, с единой дежурно-диспетчерской службой Пермского муниципального округа Пермского края, с организациями, участвующими в жизнеобеспечении эвакуируемого населения;

- организация жизнеобеспечения эвакуируемого населения;

- информирование об обстановке прибывающего в ПВР пострадавшего населения;

- представление донесений о ходе приема и размещения населения в КЧС и ОПБ и эвакоприемную комиссию Пермского муниципального округа Пермского края;

- подготовка эвакуированного населения к отправке на пункты длительного проживания.

2.5. Пункты длительного проживания разворачиваются на базе оздоровительных учреждений. Работа на пунктах длительного проживания организуется так же, как и на пунктах временного размещения. Отличительной особенностью пункта является ведение персонального учета каждого прибывающего и осуществление паспортного режима.

III. Состав администрации пункта временного размещения

3.1. Штат администрации ПВР зависит от численности принимаемого пострадавшего населения в ЧС и предназначен для планирования, организованного приема и размещения эвакуируемого населения, а также снабжения его всем необходимым.

Штат администрации пункта временного размещения назначается приказом руководителя учреждения, при котором создается ПВР (численность штата администрации устанавливает руководитель учреждения).

В штат администрации пункта временного размещения входят (вариант):

Стр. 14 →

← Стр. 13

- начальник ПВР	1 чел
- заместитель начальника ПВР	1 чел
- группа встречи, приема, регистрации и размещения	3 чел
- группа охраны общественного порядка	3 чел
- стол справок	1 чел
- медпункт	1 врач; 1 м/с
- комната матери и ребенка	1 чел

Личный состав ПВР должен твердо знать свои функциональные обязанности и добросовестно их выполнять.

3.2. Организационная структура ПВР представлена в приложении 1 к настоящему Положению.

3.3. Для функционирования ПВР выделяются силы и средства организации, участвующей в обеспечении эвакуационных мероприятий в ЧС:

- от службы охраны общественного порядка – для обеспечения охраны общественного порядка и регулирования движения в районе расположения ПВР;
- от медицинской службы (из числа близлежащих медицинских учреждений) – для организации медицинского пункта в ПВР;
- от службы торговли и питания (из числа близлежащих организаций торговли и общественного питания) – для развертывания пункта питания и обеспечения пострадавшего населения предметами первой необходимости.

3.4. Все лица, входящие в состав администрации ПВР, должны пройти теоретическую подготовку и практическую тренировку в объеме программы подготовки эвакуационных органов гражданской обороны.

IV. Организация работы пункта временного размещения

4.1. Руководитель организации, на базе которой развертывается ПВР, организует разработку документов, материально-техническое обеспечение, необходимое для функционирования ПВР, практическое обучение администрации ПВР и несет персональную ответственность за готовность ПВР. В своей деятельности администрация ПВР подчиняется КЧС и ОПБ Пермского муниципального округа Пермского края, а при выполнении эвакуационных мероприятий – эвакоприемной комиссии Пермского муниципального округа Пермского края и взаимодействует с организациями, принимающими участие в проведении эвакуационных мероприятий.

4.2. В целях организации работы ПВР его администрацией разрабатываются следующие документы:

- приказ руководителя организации о создании ПВР;
- функциональные обязанности администрации ПВР;
- штатно-должностной список администрации ПВР;
- календарный план действий администрации ПВР (приложение 2 к настоящему Положению);
- схема оповещения и сбора администрации ПВР (приложение 3 к настоящему Положению);
- план размещения эвакуируемого населения в ПВР (приложение 4 к настоящему Положению);
- схема связи и управления ПВР (приложение 5 к настоящему Положению);
- журнал регистрации эвакуируемого населения в ПВР (приложение 6 к настоящему Положению);
- журнал полученных и отданных распоряжений, донесений и докладов в ПВР (приложение 7 к настоящему Положению).

4.3. Для обеспечения функционирования ПВР также необходимы:

- указатели расположения элементов ПВР и передвижения эвакуируемых;
- перечень сигналов оповещения ГО и порядок действий по ним;
- электрические фонари;
- электромегафоны;
- инвентарь для уборки помещений и территории.

Весь личный состав администрации ПВР должен иметь на груди бирки с указанием должности, фамилии, имени и отчества.

Все помещения и вся прилегающая к ПВР территория должны быть хорошо освещены.

4.4. Документация администрации ПВР:

4.4.1. документы начальника ПВР:

- функциональные обязанности начальника ПВР;
- схема оповещения личного состава ПВР;
- список личного состава ПВР;
- схема размещения элементов ПВР;
- функциональные обязанности администрации ПВР;
- телефонный справочник;

4.4.2. документы группы встречи, приема, регистрации и размещения эваконаселения:

- журнал регистрации эвакуируемого населения в пункте временного размещения;
- телефонный справочник;
- функциональные обязанности;

4.4.3. документы медицинского пункта:

- журнал регистрации эвакуируемых, обратившихся за медицинской помощью;

4.4.4. документы стола справок:

- журнал полученных и отданных распоряжений, донесений и докладов пункта временного размещения;
- телефонный справочник.

4.5. ПВР развертывается в мирное время при угрозе или возникновении ЧС по решению КЧС и ОПБ Пермского муниципального округа Пермского края. С получением решения КЧС и ОПБ Пермского муниципального округа Пермского края руководитель организации – начальник ПВР организует прием и размещение эвакуируемого населения согласно календарному плану действий администрации ПВР.

Размещение эвакуируемого населения осуществляется в помещениях здания организации, развертывающей ПВР, с использованием ее материальнотехнических средств и оборудования.

Для размещения медицинского пункта и организации пункта питания начальник ПВР предусматривает отдельные помещения.

4.6. В случае необходимости функционирование учреждения культуры или образования, на базе которого развертывается ПВР, приостанавливается по распоряжению главы Пермского муниципального округа Пермского края до завершения мероприятий по устранению поражающего воздействия источника ЧС.

4.7. Резервы материальных ресурсов первоочередного жизнеобеспечения пострадавшего населения создаются заблаговременно администрацией Пермского муниципального округа Пермского края в целях экстренного привлечения необходимых средств в случае возникновения ЧС и включают в себя продовольствие, медицинское имущество и медикаменты, строительные материалы, топливо, средства индивидуальной защиты и другие материальные ресурсы.

4.8. Все вопросы по жизнеобеспечению эвакуируемого населения начальник ПВР решает с КЧС и ОПБ Пермского муниципального округа Пермского края, при выполнении эвакуационных мероприятий – с эвакоприемной комиссией Пермского муниципального округа Пермского края.

V. Функциональные обязанности должностных лиц пункта
временного размещения

5.1. Обязанности начальника ПВР.

Начальник ПВР отвечает за организацию регистрации, подготовку и прием пострадавшего населения, за организацию работы всей администрации ПВР. Он является прямым начальником всего личного состава ПВР, несет личную ответственность за организацию, подготовку и прием эвакуируемого населения.

Начальник ПВР подчиняется председателю КЧС и ОПБ Пермского муниципального округа Пермского края, а при выполнении эвакуационных мероприятий – председателю эвакоприемной комиссии Пермского муниципального округа Пермского края, руководителю организации, при которой создан ПВР. и работает в контакте с муниципальным казенным учреждением «Центр обеспечения безопасности Пермского муниципального округа Пермского края».

Начальник пункта временного размещения обязан:

а) в режиме повседневной деятельности:

- совершенствовать свои знания руководящих документов по приему и размещению эвакуируемого населения;
- знать количество принимаемого эвакуируемого населения;
- организовать разработку необходимой документации ПВР;
- осуществлять контроль за укомплектованностью штата администрации ПВР;
- организовывать обучение и инструктаж членов ПВР по приему, учету и размещению эвакуируемого населения в ЧС;
- разрабатывать и доводить порядок оповещения членов ПВР;
- распределять обязанности между членами ПВР, организовывать их тренировку и готовить их к выполнению своих обязанностей при угрозе и с объявлением ЧС;
- участвовать в учениях, тренировках и проверках, проводимых муниципальным казенным учреждением «Центр обеспечения безопасности Пермского муниципального округа Пермского края»;
- поддерживать связь с КЧС и ОПБ Пермского муниципального округа Пермского края и эвакоприемной комиссией Пермского муниципального округа Пермского края;

б) при возникновении чрезвычайной ситуации:

- установить связь с КЧС и ОПБ Пермского муниципального округа Пермского края и эвакоприемной комиссией Пермского муниципального округа Пермского края, с организациями, участвующими в жизнеобеспечении эвакуируемого населения;
- организовать полное развертывание ПВР и подготовку к приему и размещению людей;
- организовать учет прибывающего населения и его размещение;
- контролировать ведение документации ПВР;
- организовать жизнеобеспечения эвакуируемого населения;
- организовать поддержание на ПВР общественного порядка;
- организовать информирование эвакуируемого населения об обстановке в зоне ЧС;
- своевременно представлять донесения о ходе приема и размещения населения в КЧС и ОПБ Пермского муниципального округа Пермского края и эвакоприемную комиссию Пермского муниципального округа Пермского края;
- организовать подготовку эвакуированного населения к отправке на пункты длительного проживания.

5.2. Обязанности заместителя начальника ПВР

Заместитель начальника ПВР отвечает за разработку документации, обеспечение ПВР необходимыми оборудованием и имуществом, подготовку администрации и практическое проведение приема эвакуируемого населения, за развертывание ПВР и работу группы охраны общественного порядка, комнаты матери и ребенка и медицинского пункта. Он подчиняется начальнику ПВР и является прямым начальником всей администрации ПВР. В отсутствие начальника ПВР выполняет его обязанности.

Заместитель начальника ПВР обязан:

а) в режиме повседневной деятельности:

- знать руководящие документы по организации приема и размещения эвакуируемого населения;
- изучить порядок развертывания ПВР;
- организовать разработку документации ПВР;
- организовать подготовку личного состава;
- организовать подготовку необходимого оборудования и имущества;
- заблаговременно готовить помещения, инвентарь и средства связи;
- проводить практическую отработку вопросов оповещения, сбора и функционирования администрации ПВР;
- участвовать в учениях, тренировках и проверках, проводимых муниципальным казенным учреждением «Центр обеспечения безопасности Пермского муниципального округа Пермского края»;

б) при возникновении чрезвычайной ситуации:

- организовать оповещение и сбор членов ПВР с началом эвакуационных мероприятий;
- в установленный срок привести в готовность к приему и размещению эвакуируемого населения личный состав, помещение, связь и оборудование ПВР;
- провести полное развертывание ПВР и подготовку к приему и размещению населения;
- поддерживать связь с организациями, выделяющими транспорт для ПВР;
- руководить работой группы охраны общественного порядка, комнаты матери и ребенка и медицинского пункта;
- организовать обеспечение эвакуируемого населения водой и оказание медицинской помощи;
- представлять сведения о ходе приема эвакуируемого населения.

5.3. Обязанности начальника группы встречи, приема, регистрации и размещения пункта временного размещения.

Начальник группы встречи, приема, регистрации и размещения отвечает за ведение персонального учета, регистрацию и размещение эвакуируемого населения, за обобщение, анализ и представление сведений о прибытии и размещении эвакуируемого населения, за представление докладов в КЧС и ОПБ Пермского муниципального округа Пермского края и эвакоприемную комиссию Пермского муниципального округа Пермского края. Он подчиняется начальнику и заместителю начальника ПВР и является прямым начальником личного состава группы.

Начальник группы встречи, приема, регистрации и размещения обязан:

а) в режиме повседневной деятельности:

- знать руководящие документы по организации приема и размещения эвакуируемого населения;
- организовать подготовку личного состава группы;
- разработать необходимую документацию группы по учету и размещению прибывшего эвакуируемого населения;
- изучить порядок прибытия на ПВР эвакуируемого населения и порядок его размещения;
- участвовать в учениях, тренировках и проверках, проводимых муниципальным казенным учреждением «Центр обеспечения безопасности Пермского муниципального округа Пермского края»;

б) при возникновении чрезвычайной ситуации:

- подготовить рабочие места группы и доложить начальнику ПВР о готовности группы к приему населения, выводимого из зон возможных ЧС;
- распределять обязанности между членами группы;
- организовать учет, регистрацию и размещение эвакуируемого населения;
- доводить своевременную информацию до эвакуируемых о всех изменениях в обстановке;
- докладывать начальнику ПВР о ходе приема и размещения прибывшего эвакуируемого населения;
- составлять списки эвакуируемого населения начальникам и старшим колонн при отправке их в пункты длительного проживания.

5.4. Обязанности начальника группы охраны общественного порядка пункта временного размещения.

Начальник группы охраны общественного порядка отвечает за поддержание общественного порядка на территории ПВР, организованный выход эвакуируемых на посадку в транспорт или к исходным пунктам маршрутов пешей эвакуации. Он подчиняется заместителю начальника ПВР и является прямым начальником личного состава группы.

Начальник группы охраны общественного порядка обязан:

а) в режиме повседневной деятельности:

- изучить схему размещения ПВР;
- организовать подготовку личного состава группы;
- участвовать в учениях, тренировках и проверках, проводимых муниципальным казенным учреждением «Центр обеспечения безопасности Пермского муниципального округа Пермского края»;

б) при возникновении чрезвычайной ситуации:

- обеспечивать безопасность граждан и поддержание общественного порядка на территории ПВР и организованный выход эвакуируемых к местам временного размещения.

5.5. Обязанности старшего медицинского пункта временного размещения.

Старший (старшая) медицинского пункта отвечает за своевременное оказание первой медицинской помощи заболевшим эвакуируемым и госпитализацию нуждающихся в ней в лечебное учреждение; за контроль санитарного состояния помещений ПВР и прилегающей территории. Он (она) подчиняется заместителю начальника ПВР и является прямым начальником личного состава медпункта.

Старший (старшая) медпункта обязан (обязана):

а) в режиме повседневной деятельности:

- подготовить необходимые медикаменты и медицинское имущество, организовать их хранение;
- осуществлять периодический контроль санитарного состояния помещений, предназначенных для размещения ПВР, и прилегающей территории;
- установить местонахождение ближайшего лечебного учреждения и номера телефонов приемного отделения;

б) при возникновении чрезвычайной ситуации:

- оказывать первую медицинскую помощь заболевшим эвакуируемым;
- госпитализировать нуждающихся эвакуируемых в ближайшее лечебное учреждение;
- контролировать санитарное состояние помещений и территории ПВР.

5.6. Обязанности старшего стола справок пункта временного размещения.

Старший (старшая) стола справок отвечает за своевременное предоставление информации по всем вопросам работы ПВР обратившимся за справками эвакуируемым. Он (она) подчиняется заместителю начальника ПВР и является прямым начальником сотрудников стола справок.

Старший (старшая) стола справок обязан (обязана):

а) в режиме повседневной деятельности:

- иметь адреса и номера телефонов КЧС и ОПБ Пермского муниципального округа Пермского края, эвакоприемной комиссии Пермского муниципального округа Пермского края, ближайших ПВР; организаций, которые выделяют транспорт; знать порядок установления связи с руководителями этих организаций;
- подготовить справочные документы;

б) при возникновении чрезвычайной ситуации:

- давать справки эвакуируемому населению о нахождении пунктов питания, медицинских учреждений, отделений связи и отделений Сбербанка России, о порядке работы бытовых учреждений и их местонахождении и по всем вопросам, связанным с эвакуацией населения на данный ПВР.

5.7. Комната матери и ребенка пункта временного размещения.

Сотрудники комнаты матери и ребенка отвечают за оказание помощи женщинам, эвакуируемым с малолетними детьми, организует прием, регистрацию и отправку специальным транспортом беременных женщин и женщин с малолетними детьми к местам длительного размещения.

Стр. 15 →

← Стр. 14

ПРИЛОЖЕНИЕ 2
к постановлению администрации Пермского муниципального округа Пермского края
от 19.05.2023 № СЭД-2023-299-01-01-05.С-364

ПЕРЕЧЕНЬ
пунктов временного размещения населения, пострадавшего в чрезвычайных ситуациях на территории Пермского муниципального округа Пермского края

№ п/п	Наименование учреждения, адрес	Возможности по временному размещению (чел.)	ФИО и телефоны руководителя
1	МАОУ «Бабкинская средняя школа» 614540 п. Кукуштан, ул. Мира, 9	500	Ширяева Елена Сергеевна тел. 2937-593, 293-75-49, 8912-78-22-949
2	Гостиница ИП Попов В.В. 614540 п. Кукуштан, ул. Дрожзаводская, 7	20	Репин Николай Александрович тел. 89523334303
3	МАОУ «Кондратовская средняя школа» 614506 д. Кондратово, ул. К. Маркса, 1а	1000	Каменских Елена Евгеньевна тел. 2964-517, 8902-833-67-39
4	МАОУ «Култаевская средняя школа» 614520 с. Култаево, ул. Школьная, 9	500	Ташкинова Екатерина Владимировна тел. 294 83 57; 8963-87-88-777
5	МАОУ Усть-Качкинская средняя школа» 614524 с. Усть-Качка, ул. Краснознаменная, 5	700	Байдина Татьяна Геннадьевна тел. 295-27-35, 295-21-51, 8-909-72-74-772
6	МАОУ «Лобановская средняя школа» 614532 с. Лобаново, ул. Центральная, 9	500	Наугольных Наталья Викторовна тел. 8-902-800-80-34, 297-62-48, 297-61-47
7	МАОУ Мостовской филиал Лобановской средней школы 614536 д. Мостовая, ул. Культуры, 33	100	Наугольных Наталья Викторовна тел. 8-902-800-80-34, 297-62-48, 297-61-47
8	МАОУ «Сылвенская средняя школа» 614503 п. Сылва, ул. Молодежная, 7	1000	Дудорова Вера Семеновна тел. 296 78 98; 296 72 08, 8902-83-67-248
9	МАОУ Фроловская средняя школа «Навигатор» 614530 с. Фролы, ул. Светлая, 2	1000	Чернякевич Елена Загидулловна тел. 299-82-17, 299-82-42, 8-908-25-05-421
10	МАОУ «Юго-Камская средняя школа» 614527 п. Юго-Камский, ул. Советская, 155	500	Суходолова Елена Ивановна тел. 8908-253-36-78, 295-61-45, 295-91-14
11	Структурное подразделение «Рождественская школа» МАОУ «Юго-Камская средняя школа» 614527 с. Рождественское, ул. Революционная, 25	100	Суходолова Елена Ивановна тел. 8908-253-36-78 295-61-45, 295-91-14

Приложения к Положению по организации работы пунктов временного размещения населения, пострадавшего в чрезвычайных ситуациях на территории Пермского муниципального округа Пермского края, размещены на официальном сайте Пермского муниципального округа permraion.ru

---

АДМИНИСТРАЦИЯ ПЕРМСКОГО МУНИЦИПАЛЬНОГО ОКРУГА ПЕРМСКОГО КРАЯ
ПОСТАНОВЛЕНИЕ

22.05.2023 СЭД-2023-299-01-01-05.С-366

О разрешении на отклонение от предельных параметров разрешенного строительства в отношении земельного участка с кадастровым номером 59:32:3980008:3043, расположенного по адресу: Пермский край, Пермский район, Савинское с/п,д. Ванюки, Гамовский тракт, 17

На основании пункта 26 части 1 статьи 16 Федерального закона от 06 октября 2003 г. № 131-ФЗ «Об общих принципах организации местного самоуправления в Российской Федерации», статьи 40 Градостроительного кодекса Российской Федерации, пункта 6 части 2 статьи 30 Устава Пермского муниципального округа Пермского края, Правил землепользования и застройки Савинского сельского поселения, утвержденных решением Земского Собрания Пермского муниципального района от 28 сентября 2017 г. № 255 (в редакции решений Земского Собрания Пермского муниципального района от 20 февраля 2018 г. № 293, от 24 сентября 2020 г. № 77, от 25 февраля 2021 г. № 111; в редакции постановлений администрации Пермского муниципального района от 26 июля 2021 г. № СЭД 2021-299-01-01-05.С-380, от 27 января 2022 г. № СЭД-2022-299-01-01-05.С-29, от 09 июня 2022 г. № СЭД-2022-299-01-01-05.С-327; в редакции постановления администрации Пермского муниципального округа Пермского края от 28 марта 2023 г. СЭД-2023-299-01-01-05.С-182), заявления Фединой А.В. (действующей по доверенности от Страховой Л.А.) от 10 апреля 2023 г. № 1042, заключения по результатам общественных обсуждений по проекту решения о предоставлении разрешения на отклонение от предельных параметров разрешенного строительства в отношении земельного участка с кадастровым номером 59:32:3980008:3043, расположенного по адресу: Пермский край, Пермский район, Савинское с/п, д. Ванюки, Гамовский тракт, 17, от 10 мая 2023 г. № СЭД-2023-299011201вн361

администрация Пермского муниципального округа Пермского края ПОСТАНОВЛЯЕТ:

1. Разрешить отклонение от предельных параметров разрешенного строительства в части уменьшения минимального отступа от границ земельного участка до объекта капитального строительства со стороны земельного участка с кадастровым номером 59:32:3980008:3044 с 3 метров до 2,4 метра, установленных для территориальной зоны П-5 «Зона производственнокоммунальных объектов V класса опасности» Правилами землепользования и застройки Савинского сельского поселения, утвержденными решением Земского Собрания Пермского муниципального района от 28 сентября 2017 г. № 255 (в редакции решений Земского Собрания Пермского муниципального района от 20 февраля 2018 г. № 293, от 24 сентября 2020 г. № 77, от 25 февраля 2021 г. № 111; в редакции постановлений администрации Пермского муниципального района от 26 июля 2021 г. № СЭД2021-299-01-01-05.С-380, от 27 января 2022 г. № СЭД-2022-299-01-01-05.С-29, от 09 июня 2022 г. № СЭД-2022-299-01-01-05.С-327; в редакции постановления администрации Пермского муниципального округа Пермского края от 28 марта 2023 г. СЭД-2023-299-01-01-05.С-182), для земельного участка с кадастровым номером 59:32:3980008:3043, расположенного по адресу: Пермский край, Пермский район, Савинское с/п, д. Ванюки, Гамовский тракт, 17.

2. Опубликовать настоящее постановление в газете «НИВА» и разместить на официальном сайте Пермского муниципального округа в информационно-телекоммуникационной сети Интернет (www.permraion.ru).

3. Настоящее постановление вступает в силу со дня его опубликования.

4. Контроль за исполнением настоящего постановления возложить на начальника управления архитектуры и градостроительства администрации Пермского муниципального округа Пермского края, главного архитектора.

Глава муниципального округа В.Ю. Цветов

АДМИНИСТРАЦИЯ ПЕРМСКОГО МУНИЦИПАЛЬНОГО ОКРУГА ПЕРМСКОГО КРАЯ
ПОСТАНОВЛЕНИЕ

22.05.2023 СЭД-2023-299-01-01-05.С-367

О предоставлении разрешения на условно разрешенный вид использования для земельного участка с кадастровым номером 59:32:2230001:134, расположенного по адресу: Пермский край, Пермский район, Фроловское с/п, д. Шуваята

На основании пункта 26 части 1 статьи 16 Федерального закона от 06 октября 2003 г. № 131-ФЗ «Об общих принципах организации местного самоуправления в Российской Федерации», статьи 39 Градостроительного кодекса Российской Федерации, пункта 6 части 2 статьи 30 Устава Пермского муниципального округа Пермского края, Правил землепользования и застройки Фроловского сельского поселения, утвержденных решением Земского Собрания Пермского муниципального района от 30 мая 2019 г. № 399 (в редакции постановлений администрации Пермского муниципального района от 25 марта 2022 г. № СЭД-2022-299-01-01-05.С-168, от 26 мая 2022 г. № СЭД-2022-299-01-01-05.С-286, от 19 августа 2022 г. № СЭД-2022-299-01-01-05.С-487, от 25 ноября 2022 г. № СЭД-2022-299-01-01-05.С-696; в редакции постановления администрации Пермского муниципального округа Пермского края от 12 апреля 2023 г. № СЭД-2023-299-01-01-05.С-230), заявления комитета имущественных отношений администрации Пермского муниципального округа Пермского края от 11 апреля 2023 г. № СЭД 2023 299 01-01-13-293, заключения о результатах общественных обсуждений по проекту решения о предоставлении разрешения на условно разрешенный вид использования для земельного участка с кадастровым номером 59:32:2230001:134, расположенного по адресу: Пермский край, Пермский район, Фроловское с/п, д. Шуваята, от 11 мая 2023 г. № СЭД-2023-299-01-12-01вн-382

администрация Пермского муниципального округа Пермского края ПОСТАНОВЛЯЕТ:

1. Предоставить разрешение на условно разрешенный вид использования «Ведение огородничества», установленный для территориальной зоны Ж-3 «Зона индивидуальной жилой застройки» Правилами землепользования и застройки Фроловского сельского поселения, утвержденными решением Земского Собрания Пермского муниципального района от 30 мая 2019 г. № 399 (в редакции постановлений администрации Пермского муниципального района от 25 марта 2022 г. № СЭД-2022-299-01-01-05.С-168, от 26 мая 2022 г. № СЭД-2022-299-01-01-05.С-286, от 19 августа 2022 г. № СЭД-2022-299-01-01-05.С-487, от 25 ноября 2022 г. № СЭД-2022-299-01-01-05.С-696; в редакции постановления администрации Пермского муниципального округа Пермского края от 12 апреля 2023 г. № СЭД-2023-299-01-01-05.С-230), для земельного участка с кадастровым номером 59:32:2230001:134, расположенного по адресу: Пермский край, Пермский район, Фроловское с/п, д. Шуваята.

2. Опубликовать настоящее постановление в газете «НИВА» и разместить на официальном сайте Пермского муниципального округа в информационно-телекоммуникационной сети Интернет (www.permraion.ru).

3. Настоящее постановление вступает в силу со дня его опубликования.

4. Контроль за исполнением настоящего постановления возложить на начальника управления архитектуры и градостроительства администрации Пермского муниципального округа Пермского края, главного архитектора.

Глава муниципального округа В.Ю. Цветов

АДМИНИСТРАЦИЯ ПЕРМСКОГО МУНИЦИПАЛЬНОГО ОКРУГА ПЕРМСКОГО КРАЯ
ПОСТАНОВЛЕНИЕ

22.05.2023 СЭД-2023-299-01-01-05.С-368

О подготовке проекта внесения изменений в генеральный план муниципального образования «Заболотское сельское поселение» Пермского муниципального района Пермского края, утвержденный решением Совета депутатов Заболотского сельского поселения от 19 марта 2014 г. № 50

В соответствии с частью 2 статьи 24 Градостроительного кодекса Российской Федерации, пунктом 26 части 1 статьи 16 Федерального закона от 06 октября 2003 г. № 131-ФЗ «Об общих принципах организации местного самоуправления в Российской Федерации», частью 1 статьи 13 Закона Пермского края от 14 января 2011 г. № 805-ПК «О градостроительной деятельности в Пермском крае», пунктом 6 части 2 статьи 30 Устава Пермского муниципального округа Пермского края, на основании решения Пермского краевого суда от 21 июня 2021 г. по делу № 3а-714/2021, заключений заседаний комиссии по подготовке проекта правил землепользования и застройки (комиссии по землепользованию и застройке) при администрации Пермского муниципального района по вопросам внесения изменений в Правила землепользования и застройки Заболотского сельского поселения от 06 июля 2022 г., от 14 сентября 2022 г., заключения заседания комиссии по подготовке проекта правил землепользования и застройки (комиссии по землепользованию и застройке) при администрации Пермского муниципального округа Пермского края по вопросам внесения изменений в Правила землепользования и застройки Заболотского сельского поселения от 15 марта 2023 г.

администрация Пермского муниципального округа Пермского края ПОСТАНОВЛЯЕТ:

1. Управлению архитектуры и градостроительства администрации Пермского муниципального округа Пермского края (далее – Управление) начать подготовку проекта внесения изменений в генеральный план муниципального образования «Заболотское сельское поселение» Пермского муниципального района Пермского края, утвержденный решением Совета депутатов Заболотского сельского поселения от 19 марта 2014 г. № 50 (в редакции решения Земского Собрания Пермского муниципального района Пермского края от 23 сентября 2021 г. № 164) (далее – Генеральный план).

2. МКУ «Управление стратегического развития Пермского муниципального округа» обеспечить подготовку проекта внесения изменений в Генеральный план в срок до 31 октября 2023 г.

3. Настоящее постановление опубликовать в газете «НИВА» и разместить на официальном сайте Пермского муниципального округа в информационно-телекоммуникационной сети Интернет (www.permraion.ru).

4. Настоящее постановление вступает в силу со дня его официального опубликования

5. Контроль за исполнением настоящего постановления возложить на начальника управления архитектуры и градостроительства администрации Пермского муниципального округа Пермского края, главного архитектора.

Глава муниципального округа В.Ю. Цветов

АДМИНИСТРАЦИЯ ПЕРМСКОГО МУНИЦИПАЛЬНОГО ОКРУГА ПЕРМСКОГО КРАЯ
НАЧАЛЬНИК УПРАВЛЕНИЯ АРХИТЕКТУРЫ И ГРАДОСТРОИТЕЛЬСТВА
РАСПОРЯЖЕНИЕ

22.05.2023 СЭД-2023-299-12-12-01Р-52

О внесении изменений в распоряжение управления архитектуры и градостроительства администрации Пермского муниципального района Пермского края от 06 июля 2021 г. № СЭД-2021-299-12-12-01Р-87 «О разработке проекта планировки и проекта межевания части территории Усть-Качкинского сельского поселения Пермского муниципального района Пермского края, включающей земельные участки под многоквартирными домами № 42, 43, 44 по ул. Победы с. Усть-Качка»

В соответствии с пунктом 26 части 1 статьи 16 Федерального закона от 06 октября 2003 г. № 131-ФЗ «Об общих принципах организации местного самоуправления в Российской Федерации», статьями 45, 46 Градостроительного кодекса Российской Федерации, с пунктом 5.7 раздела 5 Положения об управлении архитектуры и градостроительства администрации Пермского муниципального округа Пермского края, утвержденного распоряжением администрации Пермского муниципального округа Пермского края от 24 января 2023 г. № СЭД-2023-299-01-01-07.С-26:

1. Внести в распоряжение управления архитектуры и градостроительства администрации Пермского муниципального района Пермского края от 06 июля 2021 г. № СЭД-2021-299-12-12-01Р-87 «О разработке проекта планировки и проекта межевания части территории Усть-Качкинского сельского поселения Пермского муниципального района Пермского края, включающей земельные участки под многоквартирными домами № 42, 43, 44 по ул. Победы с. Усть-Качка» следующие изменения:

1.1. Наименование распоряжения изложить в следующей редакции:

«О разработке проекта планировки и проекта межевания части территории Пермского муниципального округа Пермского края, включающей земельные участки под многоквартирными домами № 42, 43, 44 по ул. Победы с. Усть-Качка»;

1.2. пункт 1 изложить в следующей редакции:

«1. Принять решение о разработке проекта планировки и проекта межевания части территории Пермского муниципального округа Пермского края, включающей земельные участки под многоквартирными домами № 42, 43, 44 по ул. Победы с. Усть-Качка, согласно приложению 1 к настоящему распоряжению.»;

1.3. пункт 2 изложить в следующей редакции:

«2. Утвердить техническое задание на выполнение инженерно-геодезических изысканий, необходимых для подготовки проекта планировки и проекта межевания части территории Пермского муниципального округа Пермского края, включающей земельные участки под многоквартирными домами № 42, 43, 44 по ул. Победы с. Усть-Качка, согласно приложению 2 к настоящему распоряжению.»;

1.4. наименование схемы для разработки проекта планировки и проекта межевания части территории Усть-Качкинского сельского поселения Пермского муниципального района Пермского края, включающей земельные участки под многоквартирными домами № 42, 43, 44 по ул. Победы с. Усть-Качка изложить в следующей редакции:

«Схема для разработки проекта планировки и проекта межевания части территории Пермского муниципального округа Пермского края, включающей земельные участки под многоквартирными домами № 42, 43, 44 по ул. Победы с. Усть-Качка»;

1.5. в техническом задании на выполнение инженерных изысканий, необходимых для подготовки проекта планировки и проекта межевания части территории Усть-Качкинского сельского поселения Пермского муниципального района Пермского края, включающей земельные участки под многоквартирными домами № 42, 43, 44 по ул. Победы с. Усть-Качка:

1.5.1. наименование изложить в следующей редакции:

«Техническое задание на выполнение инженерно-геодезических изысканий, необходимых для подготовки проекта планировки и проекта межевания части территории Пермского муниципального округа Пермского края, включающей земельные участки под многоквартирными домами № 42, 43, 44 по ул. Победы с. Усть-Качка»

1.5.2. позицию:

1	Наименование работ	Выполнение инженерных изысканий, необходимых для подготовки проекта планировки и проекта межевания части территории Усть-Качкинского сельского поселения Пермского муниципального района Пермского края, включающей земельные участки под многоквартирными домами № 42, 43, 44 по ул. Победы с. Усть-Качка

изложить в следующей редакции:

1	Наименование работ	Выполнение инженерно-геодезических изысканий, необходимых для подготовки проекта планировки и проекта части территории Пермского муниципального округа Пермского края, включающей земельные участки под многоквартирными домами № 42, 43, 44 по ул. Победы с. Усть-Качка

1.5.3. позицию:

3	Заказчик (полное и сокращенное наименование)	МКУ «Управления стратегического развития ПМР» (Муниципальное казенное учреждение «Управление стратегического развития Пермского муниципального района»)

Стр. 16 →

← Стр. 15

изложить в следующей редакции:

3	Заказчик (полное и сокращенное наименование)	Муниципальное казенное учреждение «Управление стратегического развития Пермского муниципального округа» (МКУ «Управление стратегического развития Пермского округа»)

1.5.4. позицию:

7	Описание объекта для выполнения инженерных изысканий	Территория, включающая земельные участки, расположенные под многоквартирными домами по № 42, 43, 44 ул. Победы с. Усть-Качка Усть-Качкинского сельского поселения Пермского муниципального района Пермского края

изложить в следующей редакции:

7	Описание объекта для выполнения инженерных изысканий	Территория, включающая земельные участки, расположенные под многоквартирными домами № 42, 43, 44 по ул. Победы с. Усть-Качка Пермского муниципального округа Пермского края

1.5.5. позицию:

9	Дополнительные требования	Материалы и результаты инженерных изысканий представляются в МКУ «Управление стратегического развития Пермского муниципального района» для размещения в государственной информационной системе обеспечения градостроительной деятельности Пермского муниципального района на бумажных и электронных носителях в формате, позволяющем обеспечить их размещение в информационной системе

изложить в следующей редакции:

9	Дополнительные требования	Материалы и результаты инженерных изысканий представляются в МКУ «Управление стратегического развития Пермского округа» для размещения в государственной информационной системе обеспечения градостроительной деятельности Пермского муниципального района на бумажных и электронных носителях в формате, позволяющем обеспечить их размещение в информационной системе

2. Опубликовать настоящее распоряжение в газете «НИВА» и разместить на официальном сайте Пермского муниципального округа в информационно-телекоммуникационной сети Интернет (www.permraion.ru).

3. Настоящее распоряжение вступает в силу со дня его официального опубликования.

Е.Г. Небогатикова

АДМИНИСТРАЦИЯ ПЕРМСКОГО МУНИЦИПАЛЬНОГО ОКРУГА ПЕРМСКОГО КРАЯ
НАЧАЛЬНИК УПРАВЛЕНИЯ АРХИТЕКТУРЫ И ГРАДОСТРОИТЕЛЬСТВА
Р А С П О Р Я Ж Е Н И Е

22.05.2023 СЭД-2023-299-12-12-01Р-51

О внесении изменений
в распоряжение управления архитектуры и градостроительства администрации Пермского муниципального района Пермского края от 29 ноября 2021 г. № СЭД-2021-299-12-12-01Р-135 «О разработке проекта планировки и проекта межевания территории кадастрового квартала 59:32:0180005 с. Бершеть Бершетского поселения Пермского муниципального района Пермского края»

В соответствии с пунктом 26 части 1 статьи 16 Федерального закона от 06 октября 2003 г. № 131-ФЗ «Об общих принципах организации местного самоуправления в Российской Федерации», статьями 45, 46 Градостроительного кодекса Российской Федерации, с пунктом 5.7 раздела 5 Положения об управлении архитектуры и градостроительства администрации Пермского муниципального округа Пермского края, утвержденного распоряжением администрации Пермского муниципального округа Пермского края от 24 января 2023 г. № СЭД-2023-299-01-01-07.С-26:

1. Внести в распоряжение управления архитектуры и градостроительства администрации Пермского муниципального района Пермского края от 29 ноября 2021 г. № СЭД-2021-299-12-12-01Р-135 «О разработке проекта планировки и проекта межевания территории кадастрового квартала 59:32:0180005 с. Бершеть Бершетского сельского поселения Пермского муниципального района Пермского края» следующие изменения:

1.1. Наименование распоряжения изложить в следующей редакции:

«О разработке проекта планировки и проекта межевания территории кадастрового квартала 59:32:0180005 с. Бершеть Бершетского сельского поселения Пермского муниципального района Пермского края»

1.2. пункт 1 изложить в следующей редакции:

«1. Принять решение о разработке проекта планировки и проекта межевания территории кадастрового квартала 59:32:0180005 с. Бершеть Пермского муниципального округа Пермского края, согласно приложению к настоящему распоряжению.»

1.3. пункт 2 изложить в следующей редакции:

«2. Утвердить техническое задание на выполнение инженерно-геодезических изысканий, необходимых для подготовки проекта планировки и проекта межевания территории кадастрового квартала 59:32:0180005 с. Бершеть Пермского муниципального округа Пермского края, согласно приложению к настоящему распоряжению.»

1.4. в техническом задании на выполнение инженерных изысканий, необходимых для подготовки проекта планировки и проекта межевания территории кадастрового квартала 59:32:0180005 с. Бершеть Бершетского сельского поселения Пермского муниципального района Пермского края:

1.4.1. наименование изложить в следующей редакции:

«Техническое задание на выполнение инженерно-геодезических изысканий, необходимых для подготовки проекта планировки и проекта межевания территории кадастрового квартала 59:32:0180005 с. Бершеть Пермского муниципального округа Пермского края»

1.4.2. позицию:

1	Наименование работ	Выполнение инженерных изысканий, необходимых для подготовки проекта планировки и проекта межевания территории кадастрового квартала 59:32:0180005 с. Бершеть Бершетского сельского поселения Пермского муниципального района Пермского края

изложить в следующей редакции:

1	Наименование работ	Выполнение инженерно-геодезических изысканий, необходимых для подготовки проекта планировки и проекта межевания территории кадастрового квартала 59:32:0180005 с. Бершеть Пермского муниципального округа Пермского края

1.4.3. позицию:

3	Заказчик (полное и сокращенное наименование)	МКУ «Управления стратегического развития ПМР» (Муниципальное казенное учреждение «Управление стратегического развития Пермского муниципального района»)

изложить в следующей редакции:

3	Заказчик (полное и сокращенное наименование)	Муниципальное казенное учреждение «Управление стратегического развития Пермского муниципального округа» (МКУ «Управление стратегического развития Пермского округа»)

1.4.4. позицию:

7	Описание объекта для выполнения инженерных изысканий	Территория, кадастрового квартала 59:32:0180005 с. Бершеть Бершетского сельского поселения Пермского муниципального района Пермского края

изложить в следующей редакции:

7	Описание объекта для выполнения инженерных изысканий	Территория, кадастрового квартала 59:32:0180005 с. Бершеть Пермского муниципального округа Пермского края

1.4.5. позицию:

9	Дополнительные требования	Материалы и результаты инженерных изысканий представляются в МКУ «Управление стратегического развития Пермского муниципального района» для размещения в государственной информационной системе обеспечения градостроительной деятельности Пермского муниципального района на бумажных и электронных носителях в формате, позволяющем обеспечить их размещение в информационной системе

изложить в следующей редакции:

9	Дополнительные требования	Материалы и результаты инженерных изысканий представляются в МКУ «Управление стратегического развития Пермского округа» для размещения в государственной информационной системе обеспечения градостроительной деятельности Пермского муниципального района на бумажных и электронных носителях в формате, позволяющем обеспечить их размещение в информационной системе

2. Опубликовать настоящее распоряжение в газете «НИВА» и разместить на официальном сайте Пермского муниципального округа в информационно-телекоммуникационной сети Интернет (www.permraion.ru).

3. Настоящее распоряжение вступает в силу со дня его официального опубликования.

Е.Г. Небогатикова

ОПОВЕЩЕНИЕ О НАЧАЛЕ ОБЩЕСТВЕННЫХ ОБСУЖДЕНИЙ

Общественные обсуждения по проекту: Проект планировки и проекту межевания части территории д. Заполье в районе ул. Александровская Пермского муниципального округа Пермского края с целью размещения улично-дорожной сети.

Проводятся: в период с 25 мая 2023 г. по 22 июня 2023 г. общественные обсуждения по проекту планировки и проекту межевания части территории д. Заполье в районе ул. Александровская Пермского муниципального округа Пермского края с целью размещения улично-дорожной сети (далее – Проект).

Проект будет размещен на официальном сайте Пермского муниципального округа в информационно-телекоммуникационной сети Интернет (www.permraion.ru).

Экспозиция проекта размещена: Пермский край, Пермский район, с. Култаево, ул. Романа Кашина, 87, в период с 02 июня 2023 г. по 14 июня 2023 г. ежедневно с 9:00 до 16:00, кроме субботы и воскресенья.

Участие граждан в общественных обсуждениях осуществляется в соответствии с Порядком участия граждан в общественных обсуждениях, размещенном на официальном сайте Пермского муниципального округа в информационно-телекоммуникационной сети Интернет (www.permraion.ru) в разделе «Публичные слушания и общественные обсуждения» (далее – Порядок).

Участники общественных обсуждений направляют предложения и замечания, касающиеся Проекта, подлежащего рассмотрению на общественных обсуждениях, в период с 02 июня 2023 г. по 14 июня 2023 г., для включения их в протокол общественных обсуждений следующими способами:

в электронном виде – на официальном сайте Пермского муниципального округа в информационно-телекоммуникационной сети Интернет (www.permraion.ru), согласно Порядка;

в письменном виде – в управление архитектуры и градостроительства администрации Пермского муниципального округа Пермского края по адресу: г. Пермь, ул. Верхне-Муллинская, 74а, кабинет № 101;

посредством записи в книге (журнале) учета посетителей экспозиции Проекта, подлежащего рассмотрению на общественных обсуждениях, размещённой по адресу: Пермский край, Пермский район, с. Култаево, ул. Романа Кашина, 87.

ОПОВЕЩЕНИЕ О НАЧАЛЕ ОБЩЕСТВЕННЫХ ОБСУЖДЕНИЙ

Общественные обсуждения по проекту: Проект внесения изменений в Правила землепользования и застройки муниципального образования «Кондратовское сельское поселение» Пермского муниципального района Пермского края, утвержденные решением Земского Собрания Пермского муниципального района от 26 октября 2017 г. № 267.

Проводятся: в период с 25 мая 2023 г. по 15 июня 2023 г. общественные обсуждения по проекту внесения изменений в Правила землепользования и застройки муниципального образования «Кондратовское сельское поселение» Пермского муниципального района Пермского края, утвержденные решением Земского Собрания Пермского муниципального района от 26 октября 2017 г. № 267 (в редакции решений Земского Собрания Пермского муниципального района от 28 августа 2018 г. № 334, от 31 октября 2019 г. № 10, от 25 марта 2021 г. № 118; в редакции постановлений администрации Пермского муниципального района от 23 марта 2022 г. № СЭД 2022-299-01-01-05.С-156, от 22 сентября 2022 г. № СЭД-2022-299-01-01-05.С-543; в редакции постановления администрации Пермского муниципального округа Пермского края от 18 мая 2023 г. № СЭД-2023-299-01-01-05.С-355) (далее – Проект), для граждан, постоянно проживающих на территории, в отношении которой подготовлен Проект, а также для правообладателей находящихся в границах этой территории земельных участков и (или) расположенных на них объектов капитального строительства и для правообладателей помещений, являющихся частью указанных объектов капитального строительства (далее – участники общественных обсуждений).

Проект будет размещен на официальном сайте Пермского муниципального округа в информационно-телекоммуникационной сети Интернет (www.permraion.ru).

Экспозиция проекта размещена: Российская Федерация, Пермский край, Пермский муниципальный округ, д. Кондратово, ул. Садовое кольцо, д. 14, в период с 02 июня 2023 г. по 08 июня 2023 г. ежедневно с 9:00 до 16:00, кроме субботы и воскресенья.

Участие граждан в общественных обсуждениях осуществляется в соответствии с Порядком участия граждан в общественных обсуждениях, размещенном на официальном сайте Пермского муниципального округа в информационно-телекоммуникационной сети Интернет (www.permraion.ru) в разделе «Публичные слушания и общественные обсуждения» (далее – Порядок).

Участники общественных обсуждений направляют предложения и замечания, касающиеся Проекта, подлежащего рассмотрению на общественных обсуждениях, в период с 02 июня 2023 г. по 08 июня 2023 г., для включения их в протокол общественных обсуждений следующими способами:

- в электронном виде – на официальном сайте Пермского муниципального округа в информационно-телекоммуникационной сети Интернет (www.permraion.ru), согласно Порядка;

- в письменном виде – в управление архитектуры и градостроительства администрации Пермского муниципального округа Пермского края по адресу: г. Пермь, ул. Верхне-Муллинская, 74а, кабинет № 101;

- посредством записи в книге (журнале) учета посетителей экспозиции Проекта, подлежащего рассмотрению на общественных обсуждениях, размещенной в здании Кондратовского территориального управления администрации Пермского муниципального округа Пермского края по адресу: Российская Федерация, Пермский край, Пермский муниципальный округ, д. Кондратово, ул. Садовое кольцо, д. 14.

ОПОВЕЩЕНИЕ О НАЧАЛЕ ОБЩЕСТВЕННЫХ ОБСУЖДЕНИЙ

Общественные обсуждения по проекту: Проект внесения изменений в Правила землепользования и застройки муниципального образования «Фроловское сельское поселение» Пермского муниципального района Пермского края, утвержденные решением Земского Собрания Пермского муниципального района от 30 мая 2019 г. № 399.

Проводятся: в период с 25 мая 2023 г. по 15 июня 2023 г. общественные обсуждения по проекту внесения изменений в Правила землепользования и застройки муниципального образования «Фроловское сельское поселение» Пермского муниципального района Пермского края, утвержденные решением Земского Собрания Пермского муниципального района от 30 мая 2019 г. № 399 (в редакции постановлений администрации Пермского муниципального района от 25 марта 2022 г. № СЭД-2022-299-01-01-05.С-168, от 26 мая 2022 г. № СЭД-2022-299-01-01-05.С-286, от 19 августа 2022 г. № СЭД-2022-299-01-01-05.С-487, от 25 ноября 2022 г. № СЭД-2022-299-01-01-05.С-696; в редакции постановления администрации Пермского муниципального округа Пермского края от 12 апреля 2023 г. № СЭД-2023-299-01-01-05.С-230) (далее – Проект), для граждан, постоянно проживающих на территории, в отношении которой подготовлен Проект, а также для правообладателей находящихся в границах этой территории земельных участков и (или) расположенных на них объектов капитального строительства и для правообладателей помещений, являющихся частью указанных объектов капитального строительства (далее – участники общественных обсуждений).

Проект будет размещен на официальном сайте Пермского муниципального округа в информационно-телекоммуникационной сети Интернет (www.permraion.ru).

Экспозиция проекта размещена: Российская Федерация, Пермский край, Пермский муниципальный округ, с. Фролы, ул. Центральная, д. 4, в период с 02 июня 2023 г. по 08 июня 2023 г. ежедневно с 9:00 до 16:00, кроме субботы и воскресенья.

Участие граждан в общественных обсуждениях осуществляется в соответствии с Порядком участия граждан в общественных обсуждениях, размещенном на официальном сайте Пермского муниципального округа в информационно-телекоммуникационной сети Интернет (www.permraion.ru) в разделе «Публичные слушания и общественные обсуждения» (далее – Порядок).

Участники общественных обсуждений направляют предложения и замечания, касающиеся Проекта, подлежащего рассмотрению на общественных обсуждениях, в период с 02 июня 2023 г. по 08 июня 2023 г., для включения их в протокол общественных обсуждений следующими способами:

- в электронном виде – на официальном сайте Пермского муниципального округа в информационно-телекоммуникационной сети Интернет (www.permraion.ru), согласно Порядка;

- в письменном виде – в управление архитектуры и градостроительства администрации Пермского муниципального округа Пермского края по адресу: г. Пермь, ул. Верхне-Муллинская, 74а, кабинет № 101;

- посредством записи в книге (журнале) учета посетителей экспозиции Проекта, подлежащего рассмотрению на общественных обсуждениях, размещенной в здании Фроловского территориального управления администрации Пермского муниципального округа Пермского края по адресу: Российская Федерация, Пермский край, Пермский муниципальный округ, с. Фролы, ул. Центральная, д. 4.

ОПОВЕЩЕНИЕ О НАЧАЛЕ ОБЩЕСТВЕННЫХ ОБСУЖДЕНИЙ

Общественные обсуждения по проекту: Проект внесения изменений в проект планировки и проект межевания части территории Юго-Камского сельского поселения Пермского муниципального района Пермского края с целью размещения линейного объекта – автомобильная дорога РождественскоеСташково, утвержденные постановлением администрации Пермского муниципального района от 11 октября 2021 г. № СЭД20212990101-05.С-535.

Проводятся: в период с 25 мая 2023 г. по 16 июня 2023 г. общественные обсуждения по проекту внесения изменений в проект планировки и проект межевания части территории Юго-Камского сельского поселения Пермского муниципального района Пермского края с целью размещения линейного объекта – автомобильная дорога РождественскоеСташково, утвержденные постановлением администрации Пермского муниципального района от 11 октября 2021 г. № СЭД20212990101-05.С-535 (далее – Проект).

Проект будет размещен на официальном сайте Пермского муниципального округа в информационно-телекоммуникационной сети Интернет (www.permraion.ru).

Экспозиция проекта размещена: Пермский край, Пермский район, п. Юго-Камский, ул. Советская, д. 114, в период с 02 июня 2023 г. по 08 июня 2023 г. ежедневно с 9:00 до 16:00, кроме субботы и воскресенья.

Участие граждан в общественных обсуждениях осуществляется в соответствии с Порядком участия граждан в общественных обсуждениях, размещенном на официальном сайте Пермского муниципального округа в информационно-телекоммуникационной сети Интернет (www.permraion.ru) в разделе «Публичные слушания и общественные обсуждения» (далее – Порядок).

Участники общественных обсуждений направляют предложения и замечания, касающиеся Проекта, подлежащего рассмотрению на общественных обсуждениях, в период с 02 июня 2023 г. по 08 июня 2023 г., для включения их в протокол общественных обсуждений следующими способами:

в электронном виде – на официальном сайте Пермского муниципального округа в информационно-телекоммуникационной сети Интернет (www.permraion.ru), согласно Порядка;

в письменном виде – в управление архитектуры и градостроительства администрации Пермского муниципального округа Пермского края по адресу: г. Пермь, ул. Верхне-Муллинская, 74а, кабинет № 101;

посредством записи в книге (журнале) учета посетителей экспозиции Проекта, подлежащего рассмотрению на общественных обсуждениях, размещённой по адресу: Пермский край, Пермский район, п. Юго-Камский, ул. Советская, д. 114.

ОПОВЕЩЕНИЕ О НАЧАЛЕ ОБЩЕСТВЕННЫХ ОБСУЖДЕНИЙ

Общественные обсуждения по проекту решения о предоставлении разрешения на условно разрешенный вид использования «Среднеэтажная жилая застройка» для земельного участка с кадастровым номером 59:32:0630006:18153, расположенного по адресу: Пермский край, Пермский район, Кондратовское с/п, д. Кондратово (далее – Проект) проводятся в период с 25 мая 2023 г. по 15 июня 2023 г.

Документы по теме общественных обсуждений будут размещены на официальном сайте Пермского муниципального округа в информационно- телекоммуникационной сети Интернет (www.permraion.ru).

Экспозиция проекта размещена в административном центре Кондратовского территориального управления администрации Пермского муниципального округа Пермского края по адресу: д. Кондратово, ул. Садовое кольцо, д.14 в период 02 июня 2023 г. по 08 июня 2023 г. ежедневно с 9:00 до 16:00, кроме субботы и воскресенья.

Участие граждан в общественных обсуждениях осуществляется в соответствии с Порядком участия граждан в общественных обсуждениях, размещенном на официальном сайте Пермского муниципального округа в информационно- телекоммуникационной сети Интернет (www.permraion.ru) в разделе «Публичные слушания и общественные обсуждения» (далее – Порядок).

Участники общественных обсуждений направляют предложения и замечания, касающиеся Проекта, подлежащего рассмотрению на общественных обсуждениях, в период с 02 июня 2023 г. по 08 июня 2023 г., для включения их в протокол общественных обсуждений следующими способами:

- в электронном виде – на официальном сайте Пермского муниципального округа в информационно- телекоммуникационной сети Интернет (www.permraion.ru) согласно Порядка;

- в письменном виде – в управление архитектуры и градостроительства администрации Пермского муниципального округа по адресу: г. Пермь, ул. Верхне-Муллинская, 74а, кабинет № 101;

- посредством записи в книге (журнале) учета посетителей экспозиции Проекта, подлежащего рассмотрению на общественных обсуждениях, размещённой в административном центре Кондратовского территориального управления администрации Пермского муниципального округа Пермского края по адресу: д. Кондратово, ул. Садовое кольцо, д.14.

ВНИМАНИЕ

В ПЕРМСКОМ КРАЕ ВВЕДЕН ЗАПРЕТ НА ИСПОЛЬЗОВАНИЕ БЕСПИЛОТНЫХ ВОЗДУШНЫХ СУДОВ

Полеты беспилотных воздушных судов (далее – БВС) отнесены к деятельности по использованию воздушного пространства. Физические или юридические лица, планирующие осуществлять запуски БВС, должны знать и выполнять правила и процедуры, установленные воздушным законодательством Российской Федерации в сфере использования воздушного пространства.

В соответствии с Воздушным кодексом Российской Федерации предусмотрена государственная регистрация и государственный учет воздушных судов, в том числе – БВС:

– от 150 г до 30 кг – подлежат государственному учету;

– свыше 30 кг – подлежат государственной регистрации с занесением в специальный реестр воздушных судов.

Категория	Взлетная масса, кг	Дальность действия, км
Микро- и мини- БПЛА ближнего действия	0 - 5	25 - 40
Легкие БПЛА малого радиуса действия	5 - 50	10 - 70
Легкие БПЛА среднего действия	50 - 100	70 – 150 (250)
Средние БПЛА	100 - 300	150 - 1000
Средне-тяжелые БПЛА	300 – 500	70 – 300
Тяжелые БПЛА среднего радиуса действия	< 500	70 - 300
Тяжелые БПЛА большой продолжительности полета	< 1500	1500
Беспилотные боевые самолеты	< 500	1500

Для выполнения полетов БВС Федеральными правилами использования воздушного пространства РФ, утвержденными Постановлением Правительства РФ от 11 марта 2010 г. № 138, установлен разрешительный порядок использования воздушного пространства, который предусматривает направление в оперативные органы Единой системы организации воздушного движения РФ плана полета БВС, а также получение разрешения на использование воздушного пространства.

Оперативный штаб по обеспечению базовой готовности Пермского края запретил с 1 декабря 2022 года использование БВС (дронов) для обеспечения безопасности населения, территорий и промышленных объектов региона.

Ответственность за использование беспилотников без разрешения предусмотрена статьей 11.4 КоАП РФ.

Нарушение пользователем воздушного пространства федеральных правил использования воздушного пространства, если это действие не содержит уголовно наказуемого деяния, влечет наложение административного штрафа на граждан в размере от двадцати тысяч до пятидесяти тысяч рублей; на должностных лиц – от ста тысяч до ста пятидесяти тысяч рублей; на юридических лиц от двухсот пятидесяти тысяч до трехсот тысяч рублей или административное приостановление деятельности на срок до девяноста суток.

Нарушение правил использования воздушного пространства лицами, не наделенными в установленном порядке правом на осуществление деятельности по использованию воздушного пространства, если это действие не содержит уголовно наказуемого деяния влечет наложение административного штрафа на граждан в размере от тридцати тысяч до пятидесяти тысяч рублей; на должностных лиц от пятидесяти тысяч до ста тысяч рублей; на юридических лиц от трехсот тысяч до пятисот тысяч рублей или административное приостановление деятельности на срок до девяноста суток.

Исключения для полетов предусмотрены только для организаций, эксплуатирующих объекты водоснабжения и водоотведения, топливно-энергетического комплекса, организаций с государственным участием, органами государственной власти и местного самоуправления, подведомственными им организациями, иными предприятиями и организациями по договору.

Этим организациям, в соответствии с п. 49 Правил необходимо получить разрешение администрации Пермского муниципального округа, приложив к обращению документы, свидетельствующие о выполнении работы по договору с органами местного самоуправления (телефон для справок: 8 (342) 296-44-72).

БВС могут быть оборудованы средствами фото- (видео-) фиксации и использоваться, в том числе, для планирования совершения террористического акта, жителям Пермского МО необходимо усилить бдительность и своевременно информировать правоохранительные органы о выявленных фактах использования БВС.

Незамедлительно сообщить в дежурную часть (102 или 112) информацию об обнаружении БВС и о лицах, осуществляющих его управление.

Непрерывно вести наблюдение за БВС, осуществить по возможности фиксацию его характерных конструктивных особенностей, нанесенных на БВС номеров, опознавательных знаков, символов и др., по возможности произвести видео- или фотосъемку.

При наблюдении за БВС обратить внимание за подвешенными на нём предметами, а при их отделении от аппарата (сбросе) и падении принять меры к обеспечению собственной безопасности. Зафиксировать время и место падения предмета, незамедлительно сообщить об этом в ближайшую дежурную часть. Не подходить, не трогать и не передвигать обнаруженный предмет, ограничить доступ людей в зону падения предмета с БВС. Дождаться прибытия сотрудников правоохранительных органов, указать место расположения предмета, время и обстоятельства его обнаружения. Далее действовать согласно указанию сотрудников правоохранительных органов.

При посадке или падении БВС действовать аналогично, как при падении предмета.

НЕ ОБАНКРОТИТЬ, А РЕСТРУКТУРИЗИРОВАТЬ!

Заключение мировых соглашений является одним из приоритетных направлений в деятельности ФНС России, так как позволяет добросовестному налогоплательщику, имеющему финансовые проблемы, но желающему сохранить бизнес, получить рассрочку для исполнения своих обязательств. Мировое соглашение – это альтернатива банкротству и последующей распродаже имущества должника. При этом в процедуре банкротства юридического лица, кроме реализации всех имеющихся активов (имущество, денежные средства и т.п.), происходит увольнение всех работников организации, сведения о финансовом состоянии должника прекращают относиться к сведениям, признанным конфиденциальными или составляющими коммерческую тайну, владельцы теряют доли в уставном капитале и свой бизнес. Последствиями банкротства физического лица, кроме реализации активов, являются запрет на регистрацию в качестве индивидуального предпринимателя в течение 1 года, в течение 5 лет признанный банкротом гражданин не вправе заключать кредитные договоры или займы без указания на факт своего банкротства, запрет на замещение руководящих должностей в юридических лицах в течение 3 лет, гражданин теряет возможность выступать поручителем, а в течение 5 лет не сможет повторно обратиться с заявлением о признании себя банкротом.

Заключив мировое соглашение, налогоплательщик сможет преодолеть временные финансовые трудности и в полном объеме исполнить обязанность по уплате налогов по согласованному графику. При этом, все чаще мировые соглашения заключаются в делах о банкротстве не только юридических лиц, но и индивидуальных предпринимателей, что способствует восстановлению платежеспособности, а также сохранению малого бизнеса. Кроме того, мировое соглашение может быть заключено в деле о банкротстве физического лица.

Еще одним приоритетом в работе налоговых органов является содействие реструктуризации задолженности. Ведь в условиях сложившейся экономической ситуации вопрос об отсрочке (рассрочке) и изменении сроков уплаты налогов становится особенно актуальным. Федеральной налоговой службой доработан механизм предоставления отсрочки/рассрочки, и с 01 января 2023 года получить отсрочку (рассрочку) по уплате налогов значительно проще. На сайте ФНС России есть «Интерактивный помощник в получении рассрочки по уплате налогов», который поможет составить чек-лист шагов для заключения мирового соглашения. Типовые проекты документов для обеспечения исполнения обязательств должника по мировому соглашению также размещены на сайте (раздел «Процедуры банкротства»). Кроме того, ФНС России разработан на базе Межрегиональной инспекции ФНС России по управлению долгом проект «Площадка реструктуризации долга», оказывающий содействие налогоплательщикам, испытывающим трудности с платежеспособностью.

В Пермском крае на базе Долгового центра (Межрайонная ИФНС России № 21 по Пермскому краю) по адресу: 614990, г. Пермь, ул. Окулова, 46 – создан консультационный пункт для разъяснения налогоплательщикам возможности получения отсрочки (рассрочки) и заключения мирового соглашения:

– 258-17-91 доб. 6875 – по вопросам предоставления отсрочки, рассрочки, инвестиционного налогового кредита;

– 258-17-91 доб. 7025 – по вопросам заключения мирового соглашения на стадии инициирования процедуры банкротства;

– 258-17-91 доб. 6906, 7059 – по вопросам заключения мирового соглашения после введения процедуры банкротства.

РЕШЕНИЕ СХОДА ГРАЖДАН
деревни Болдино

20 мая 2023 года № 1

В соответствии с протоколом б/н от 20.05.2023 г. сход граждан деревни Болдино Пермского муниципального округа Пермского края принял решение о введение самообложения:

(наименование населенного пункта (либо части его территории)

1. Ввести в 2024 году разовый платеж в размере 600 (шестьсот) рублей на каждого совершеннолетнего жителя, зарегистрированного по месту жительства на территории населенного пункта деревни Болдино, на устройство уличного освещения деревни Болдино Пермского муниципального округа Пермского края.

2. Не уменьшать разовый платеж для инвалидов I и II группы и ветеранов Великой Отечественной войны и не устанавливать его в размере 300 (триста) рублей для данных категорий граждан, в связи с отсутствием данных о таковых.

Председательствующий на сходе граждан Меркурьева Н.Г.

РЕШЕНИЕ СХОДА ГРАЖДАН
деревни Мартьяново

20 мая 2023 года № 1

В соответствии с протоколом б/н от 20.05.2023 г. сход граждан деревни Мартьяново Пермского муниципального округа Пермского края принял решение о введение самообложения:

(наименование населенного пункта (либо части его территории)

1. Ввести в 2024 году разовый платеж в размере 1000 (одна тысяча) рублей на каждого совершеннолетнего жителя, зарегистрированного по месту жительства на территории населенного пункта деревни Мартьяново на устройство части уличного освещения деревни Мартьяново Пермского муниципального округа Пермского края.

2. Не уменьшать сумму разового платежа для отдельных групп населения.

Председательствующий на сходе граждан Кузнецова С.А.

РЕШЕНИЕ СХОДА ГРАЖДАН
группы жилых домов № 4-7 по улице Весенняя, № 3 и 116-132 по улице Подвысокая, № 3-12 по улице Дорожная деревни Мокино Пермского муниципального округа Пермского края

20 мая 2023 года № 1

В соответствии с протоколом схода граждан от 20 мая 2023 г. № 1, сход граждан, руководствуясь разделом VII Порядка, РЕШИЛ:

1. Вести в 2024 году разовые платежи в размере 1 700 (одна тысяча семьсот) рублей на каждого совершеннолетнего жителя, зарегистрированного по месту жительства на территории населенного пункта деревни Мокино в пределах группы жилых домов № 4-7 по улице Весенняя, № 3 и 116-132 по улице Подвысокая, № 3-12 по улице Дорожная деревни Мокино Пермского муниципального округа Пермского края.

2. Отказать, в связи с отсутствием инвалидов I и II группы и ветеранов Великой Отечественной войны на части территории населенного пункта деревни Мокино в пределах группы жилых домов № 4-7 по улице Весенняя, № 3 и 116-132 по улице Подвысокая, № 3-12 по улице Дорожная деревни Мокино Пермского муниципального округа Пермского края.

Председательствующий на сходе граждан Скороходов М.Ю.
Секретарь схода граждан Чебышева М.А.

РЕШЕНИЕ СХОДА ГРАЖДАН
поселка Новый

19 мая 2023 года № 1

В соответствии с протоколом б/н от 19.05.2023 г. сход граждан поселка Новый Пермского муниципального округа Пермского края принял решение о введение самообложения:

(наименование населенного пункта (либо части его территории)

1. Ввести в 2024 году разовый платеж в размере 300 (триста) рублей на каждого совершеннолетнего жителя, зарегистрированного по месту жительства на территории населенного пункта поселка Новый, на устройство спортивной площадки на земельном участке по улице Первомайская, 15 поселка Новый Пермского муниципального округа Пермского края.

2. Отказать в уменьшении разового платежа для инвалидов I и II группы и ветеранов Великой Отечественной войны и установить его в размере 150 (сто пятьдесят) рублей для данной категорий граждан.

Председательствующий на сходе граждан Рочева В.А.

РЕШЕНИЕ СХОДА ГРАЖДАН
поселка Протасы

21 мая 2023 года № 1

В соответствии с протоколом б/н от 21.05.2023 г. сход граждан поселка Протасы Пермского муниципального округа Пермского края,РЕШИЛ:

1. Ввести в 2024 году разовый платеж в размере 150 (сто пятьдесят) рублей на каждого совершеннолетнего жителя, зарегистрированного по месту жительства на территории населенного пункта поселка Протасы, на устройство уличного освещения на пешеходном переходе от старых Протас до Тихих прудов по плотине пруда в поселке Протасы Пермского муниципального округа Пермского края.

2. Отклонить предложение об уменьшении разового платежа для инвалидов I и II группы и ветеранов Великой Отечественной войны и установить его в размере 100(ста) рублей для данной категорий граждан.

Председательствующий на сходе граждан Павлов Н.В.

РЕШЕНИЕ СХОДА ГРАЖДАН
села Башкултаево

13 мая 2023 года № 1

В соответствии с протоколом б/н от 13.05.2023 г. сход граждан села Башкултаево Пермского муниципального округа Пермского края принял решение о введение самообложения:

(наименование населенного пункта (либо части его территории)

1. Ввести в 2024 году разовый платеж в размере 600 (шестьсот) рублей на каждого совершеннолетнего жителя, зарегистрированного по месту жительства на территории населенного пункта село Башкултаево Пермского муниципального округа Пермского края, на устройство тротуара по ул. Мавлютова от дома № 1 до дома № 32 села Башкултаево Пермского муниципального округа Пермского края.

2. Не согласиться уменьшить разовый платёж для инвалидов I и II группы и ветеранов Великой Отечественной войны и установить его в размере 300 (триста) рублей для данных категорий граждан в связи с отсутствием информации по данным категориям граждан.

Председательствующий на сходе граждан Кабанов Р.Р.

РЕШЕНИЕ СХОДА ГРАЖДАН
села Бершеть

18 мая 2023 года № 1

В соответствии с протоколами № 1 от 16.05.2023 года, № 2 от 17.05.2023 года, № 3 от 18.05.2023 года сход граждан села Бершеть Пермского муниципального округа Пермского края принял решение о введение самообложения:

(наименование населенного пункта (либо части его территории)

1. Утвердить повестку схода граждан.

2. Утвердить председателя схода граждан Левина Юрия Валерьевича.

3. Избрать секретаря схода граждан Смирнову Ольгу Викторовну.

4. Ввести в 2024 году разовый платеж в размере 400 (четырехсот) рублей с каждого совершеннолетнего жителя, зарегистрированного по месту жительства на территории населенного пункта села Бершеть на ремонт сквера, расположенного в с. Бершеть по ул. Ленина, и благоустройство прилегающей к нему территории.

Председательствующий на сходе граждан Левин Ю.В.

РЕШЕНИЕ СХОДА ГРАЖДАН
села Янычи

13 мая 2023 года № 1

В соответствии с протоколом № 1 от 12.05.2023 года, протокол № 2 от 13.05.2023 года сход граждан села Янычи Пермского муниципального округа Пермского края принял решение о введение самообложения:

(наименование населенного пункта (либо части его территории)

1. Утвердить повестку схода граждан.

2. Утвердить председателя схода граждан Левина Юрия Валерьевича.

3. Избрать секретаря схода граждан Смирнову Ольгу Викторовну.

4. Ввести в 2024 году разовый платеж в размере 400 (четырехсот) рублей с каждого совершеннолетнего жителя, зарегистрированного по месту жительства на территории населенного пункта села Янычи на ремонт системы водоснабжения, водонапорной башни, скважин и других инженерных сооружений, обеспечивающих забор воды из источников водоснабжения, ее очистку, транспортировку и подачу воды жителям с. Янычи.

Председательствующий на сходе граждан Левин Ю.В.

РЕШЕНИЕ СХОДА ГРАЖДАН
группы домов № 25 по улице С.Корнеева, № 21 по улице Заводской переулок пос. Сылва Пермского муниципального округа Пермского края

19 мая 2023 года №1

В соответствии с протоколом схода граждан от 19 мая 2023 г. № 1, сход граждан, руководствуясь разделом VII Порядка,РЕШИЛ:1. Ввести в 2024 году разовые платежи в размере 340 (триста сорок) рублей на каждого совершеннолетнего жителя, зарегистрированного по месту жительства на части территории населенного пункта поселка Сылва Пермского муниципального округа Пермского края в пределах следующей территории проживания граждан: дом № 21 по улице Заводской переулок, № 25 по улице С.Корнеева поселка Сылва Пермского муниципального округа Пермского края на ремонт тротуара возле жилых домов по адресу поселок Сылва, ул. Заводской переулок, д.21, ул. С. Корнеева, д. 25».

Председательствующий на сходе граждан Саввакова Л.Г.
Секретарь схода граждан Орлова А.С.

РЕШЕНИЕ СХОДА ГРАЖДАН
деревни Ежи Пермского муниципального округа Пермского края

06 мая 2023 года № 1

В соответствии с протоколом от 06 мая 2023 года сход граждан деревни Ежи Пермского муниципального округа Пермского края, РЕШИЛ:

1. Ввести в 2024 году разовые платежи в размере 700 (Семьсот) рублей на каждого совершеннолетнего жителя, зарегистрированного по месту жительства на территории населенного пункта деревня Ежи Пермского муниципального округа Пермского края, на устройство детской площадки на земельном участке возле дома № 33 по улице Леготкиных деревни Ежи Пермского муниципального округа Пермского края.

2. Не согласиться уменьшить разовый платеж для инвалидов I и II группы и ветеранов Великой Отечественной войны и установить его в размере 300 (Триста) рублей для данных категорий граждан в связи с отсутствием информации по данным категориям граждан.

Председательствующий на сходе граждан Скороходов М.Ю.

ВАЖНО

ЗАЕЗД В ЧЕСТЬ СОЛДАТ

На Пермском краевом ипподроме прошли состязания рысаков

В прошлую субботу, 20 мая, на ипподроме в поселке Красный Восход прошли испытания (то есть состязания) лошадей рысистых пород, на которые съехались коневладельцы со всего Прикамья и соседних регионов. Эти майские соревнования были посвящены военной тематике.

Приз «Памяти Неизвестного солдата» среди четырехлетних рысаков выиграла вороная кобыла Крейзи под управлением ее хозяина (и организатора соревнований) **Николая Шашерина**. Для получения этого приза нужна было выиграть два заезда, что и удалось тандему.

Групповой заезд среди двухлеток выиграла рожденная здесь же, в Красном Восходе, гнедая кобылка Волторна под управлением **Алексея Рахматуллина**. Свою единокровную сестру Наследницу Дьюи победительница обошла буквально на одну десятую секунды.

В Красном Выходе остался еще один кубок в честь «Мемориала маршала Жукова» благодаря скакуну-ветерану Дипеплу Сину и его наезднику Николаю Шашерину.

ЖАРКОЕ ЛЕТО

ЖЕРТВА ЖАРЫ

Спасатели Пермского округа отыскали мужчину, которого инсульт свалил посреди дороги

Во вторник вечером, 23 мая, возвращаясь из Хмелей с работы домой в Кондратово, 53-летний Александр вдруг почувствовал себя плохо на жаре и упал. Он смог достать мобильник и позвонить семье, но его подвели не только ноги, но и язык, объяснить внятно свое местонахождение мужчина не смог. Самостоятельно родственники не смогли его найти, поэтому обратились в аварийно-спасательную службу Пермского округа, показали фотографию, рассказали, в какой он был одежде.

– Родственники разобрали, что мужчина говорил что-то про церковь и банк, поэтому они поехали к Кондратовской церкви, а мы к банку, – рассказал начальник дежурной смены Станислав Петренков. – Но там мужчины не оказалось, тогда мы решили проверить крест на въезде в деревню, а потом здание сбербанка в Верхних Муллах. Ехали достаточно медленно, выглядывали в окна и на развязке шоссе Космонавтов заметили мужчину под мостом. Хорошо, что на нем была яркая красная футболка.

У Александра оказалась парализована правая половина тела, что очень похоже на инсульт. Спасатели передали найденного мужчину медикам скорой помощи. Все поиски заняли порядка сорока минут.

Ранее в субботу, 20 мая, в деревне Трухинята Усть-Качкинского теруправления спасателям пришлось поднимать 76-летнего мужчину с инсультом по очень крутому берегу реки до машины скорой помощи.

ДТП

За неделю на дорогах округа пострадали два человека.

16 мая на трассе «Пермь – Екатеринбург» в районе отворота на Кукуштан автомобиль «Лада Приора» врезался в столб. Серьезно пострадал 54-летний водитель, он потерял ушную раковину и повредил лицо.

17 мая в селе Гамово столкнулись автомобиль «Део Матиз» и мотоцикл «Кавасаки» без госномеров. 38-летний мотоциклист был госпитализирован с закрытым переломом правой ноги.

ПОЖАРЫ

За неделю на территории Пермского округа зафиксировано 29 возгораний. Ситуация остается стабильно тяжелой из-за ландшафтных пожаров. Из-за полевых пожаров горят и дома, и сараи, и гаражи. В субботу, 20 мая, пожар площадью в один гектар подобрался к деревне Валевой Култаевского теруправления и сжег металлический вагончик и дощатый туалет. В тот же день в деревне Пашня огонь с сухого камыша перекинулся на припаркованный автомобиль ВАЗ 2115.

Обошлось без пострадавших.

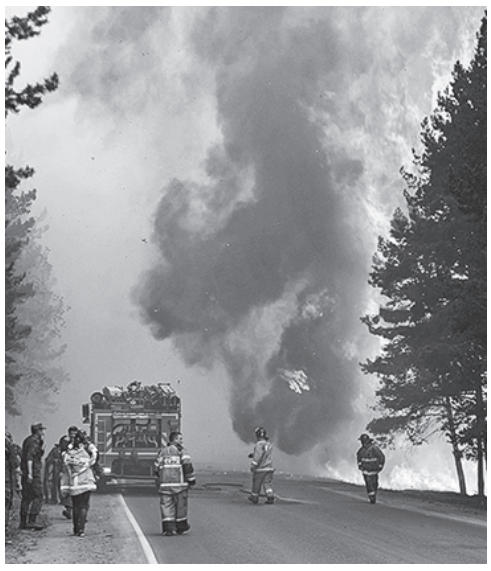

ОБЪЯВЛЕНИЯ

ПРОДАМ

- Чернозем, перегной, навоз, песок, ПГС, ОПГС, щебень, гравий. Тел.: 204-65-59.
- Чернозем, торф, навоз, перегной. Песок, ПГС, щебень, гравий (от мешка до грузовика). Дрова, горбыль (сухие), опил. Тел.: 246-12-09.
- Солому в рулонах 2022 г. Дрова, навоз, чернозем, перегной, торф, песок, ПГС, щебень. Доставка. Тел. 278-55-40, 8-950-45-36-475.

ТЕПЛИЦЫ. ПОЛИКАРБОНАТ.
Доставка.
Тел. 8-902-63-63-923

АЛМАЗНОЕ СВЕРЛЕНИЕ ОТВЕРСТИЙ
- продухи
- вентиляция
- водопровод
- канализация
- отопление

от 900 руб. за отверстие
Тел.: 8-904-84-69-324

РЕМОНТ
срочный • на дому
СТИРАЛЬНЫХ МАШИН
ХОЛОДИЛЬНИКОВ, СВЧ, ТВ
ЛЮБОЙ БЫТОВОЙ ТЕХНИКИ
Вызов 0 руб. Опыт
Гарантия. Скидки
ПОКУПКА / ПРОДАЖА Б/У
8-908-272-09-63
278-82-95

ХОЛОДИЛЬНИКОВ
НА ДОМУ. БЕЗ ВЫХОДНЫХ.
«Стинол», «Индезит», «Аристон», «Атлант», «Бирюса» и другие
ГАРАНТИЯ. ВСЕ РАЙОНЫ.
ПЕНСИОНЕРАМ СКИДКА
298-48-14, 242-02-10

ВЫКУП ЛЮБЫХ АВТО ЗА 20 МИНУТ ®
также с проблемными документами и авто на запчасти
Тел. 8-912-98-67-330

СТРОИТЕЛЬНАЯ БРИГАДА
выполняет все виды строительных работ из своего материала
СЕЗОННАЯ АКЦИЯ - СКИДКА 30%
8-964-191-90-02 Виктор

ОРГАНИЗАЦИЯ
ООО «АНБ-ГРУПП»
ПРИМЕТ НА ПОСТОЯННУЮ
РАБОТУ В г. ПЕРМИ
ВОДИТЕЛЯ КАТЕГОРИИ С
З/пл от 50 000 рублей.
График работы обсуждается при собеседовании.
Предоставляется служебное жилье рядом с местом работы.
ТЕЛЕФОН ДЛЯ СПРАВОК:
+7 (342) 204-09-40
Василий

СРОЧНО ТРЕБУЮТСЯ:
- УПАКОВЩИЦЫ/КИ (на предприятие) ..... 55 000-60 000 руб./мес.
- РАБОЧИЕ (на стройку) ..... 75 000-80 000 руб./мес.
- СВАРЩИКИ РД (на стройку) .... 75 000-80 000 руб./мес.
- СВАРЩИК ПА (на завод) ..... 100 000 руб./мес.
- СЛЕСАРИ НА СБОРКУ МК (на завод) ... 90 000 руб./мес.

ВАХТА: 60/30 (Московская, Калужская, Тверская обл., Татарстан).
Жилье, питание, спецовка - БЕСПЛАТНО. Дорогу оплачиваем.
Тел. отдела кадров: 8-922-503-20-30,
Ирина Викторовна (прямой работодатель)!

РАБОЧИЕ НА ПОКОС ТРАВЫ
з/п от 30 т.р.
Тел. 8-982-252-88-60

ТРЕБУЮТСЯ РАБОЧИЕ ДЛЯ КОШЕНИЯ ТРАВЫ
График 5/2, з/пл от 40 000 руб.
+7 (965) 5511506 Антон

СРОЧНО ТРЕБУЮТСЯ СОТРУДНИКИ ОХРАНЫ
Помощь в получении удостоверения.
Объекты в г. Перми. Графики разные.
Устройство по ТК. Полный соц.пакет.
Тел.: (342)222-62-27,
8-909-73-37-497

Требуются:
ОХРАННИКИ СТОРОЖА
ЖЕНЩИНЫ, МУЖЧИНЫ
с опытом и без опыта работы
обучение за счет организации
устройство по ТК РФ
з/п. от 1900 руб/сутки
соцпакет
8 (950) 44 24 782
8 (912) 98 53 117

ЭЛЕКТРОННЫЙ АДРЕС ДЛЯ ОБЪЯВЛЕНИЙ И РЕКЛАМЫ
REKLAMA-NIVA@BK.RU

ИЗВЕЩЕНИЕ О ПРОВЕДЕНИИ СОБРАНИЯ О СОГЛАСОВАНИИ МЕСТОПОЛОЖЕНИЯ ГРАНИЦ ЗЕМЕЛЬНОГО УЧАСТКА

Кадастровым инженером Елоховой Татьяной Викторовной, адрес: 614500, г.Пермь, ул. Верхнемуллинская, д. 80а, эл.почта: Zemproektperm@yandex.ru, тел. 8(342)204-54-24, № регистрации в государственном реестре лиц, осуществляющих кадастровую деятельность 32460, выполняются кадастровые работы в отношении: земельного участка с кадастровым номером 59:32:0000000:15546, адрес: Пермский край, Пермский район, Кондратовское с/п, С-з «В-Муллинский», ВСП « Красава».

Заказчик кадастровых работ – Сидоренко Андрей Михайлович, адрес: г.Пермь, ул. Верхнемуллинская, д. 80а, тел. 8(342)204-54-24. Смежные земельные участки, в отношении местоположения границ которых проводится согласование: смежные земельные участки, расположенные в кадастровом квартале 59:32:3410007; земельного участка с кадастровым номером 59:32:3420004:437, адрес: Пермский край, р-н Пермский, Лобановское с/п, СНТ «Садовод», клетка № 2, участок № 2.

Заказчик кадастровых работ – Енина Елена Дмитриевна, адрес: г.Пермь, ул. Верхнемуллинская, д. 80а, тел. 8(342)204-54-24. Смежные земельные участки, в отношении местоположения границ которых проводится согласование: смежный земельный участок с кадастровым номером 59:32:0890001:10047; земельного участка с кадастровым номером 59:32:4120501:88, адрес: край Пермский, р-н Пермский, с/п Култаевское, с/т Весна, Участок 51.

Заказчик кадастровых работ – Мокерова Людмила Александровна, адрес: г.Пермь, ул. Верхнемуллинская, д. 80а, тел. 8(342)204-54-24. Смежные земельные участки, в отношении местоположения границ которых проводится согласование: смежные земельные участки, расположенные в кадастровом квартале 59:32:4120501; земельного участка с кадастровым номером 59:32:4561301:256, адрес: край Пермский, р-н Пермский, с/п Бершетское, с/т Липовая Роща, Участок 78.

Заказчик кадастровых работ – Разепина Надежда Николаевна, адрес: г.Пермь, ул. Верхнемуллинская, д. 80а, тел. 8(342)204-54-24. Смежные земельные участки, в отношении местоположения границ которых проводится согласование: смежные земельные участки, расположенные в кадастровом квартале 59:32:4561301; земельного участка с кадастровым номером 59:32:4561301:13, адрес: край Пермский, р-н Пермский, с/п Бершетское, с.т. Липовая роща, Участок 14.

Заказчик кадастровых работ – Кивилев Иван Германович, адрес: г.Пермь, ул. Верхнемуллинская, д. 80а, тел. 8(342)204-54-24. Смежные земельные участки, в отношении местоположения границ которых проводится согласование: смежные земельные участки, расположенные в кадастровом квартале 59:32:4561301; земельного участка с кадастровым номером 59:32:4561301:371, адрес: край Пермский, р-н Пермский, с/п Бершетское, с/т Липовая Роща, Участок 205.

Заказчики кадастровых работ – Ситникова Анастасия Александровна, Теплоухова Светлана Николаевна, адрес: г. Пермь, ул. Верхнемуллинская, д. 80а, тел. 8(342)204-54-24. Смежные земельные участки, в отношении местоположения границ которых проводится согласование: смежные земельные участки, расположенные в кадастровом квартале 59:32:4561301.

Собрание по поводу согласования местоположения границы состоится по адресу: 614500, г. Пермь, ул. Верхнемуллинская, д. 80а «26» июня 2023 г. в 10 часов 00 минут.

С проектами межевых планов земельных участков можно ознакомиться по адресу: 614500 г. Пермь, ул. Верхнемуллинская, д. 80а, тел. 204-54-24. Требования о проведении согласования местоположения границ земельных участков на местности принимаются с «25» мая 2023 г. по «13» июня 2023 г., обоснованные возражения о местоположении границ земельных участков после ознакомления с проектом межевого плана принимаются с «25» мая 2022 г. по «26» июня 2023 г., по адресу: 614500 г. Пермь, ул. Верхнемуллинская, д. 80а.

При проведении согласования местоположения границ при себе необходимо иметь документ, удостоверяющий личность, а также документы о правах на земельный участок (часть 12 статьи 39, часть 2 статьи 40 Федерального закона от 24 июля 2007 г. N 221-ФЗ «О кадастровой деятельности»).

ИЗВЕЩЕНИЕ О ПРОВЕДЕНИИ СОБРАНИЯ О СОГЛАСОВАНИИ МЕСТОПОЛОЖЕНИЯ ГРАНИЦ ЗЕМЕЛЬНОГО УЧАСТКА

Кадастровым инженером Володиной Верой Владимировной (г.Пермь, ул.Севанская, 2-22, vvvera@mail.ru, тел.89082415639, квалификационный аттестат 59-13-798) проводятся кадастровые работы по уточнению местоположения границ и площади земельного участка с кадастровым номером 59:32:1410001:1226, расположенного по адресу: край Пермский, р-н Пермский, с/п Култаевское, д. Петровка.

Заказчик кадастровых работ – Леницкая Ирина Павловна (Пермский край, г. Пермь, проспект Парковый, д.54/1, кв. 74, тел.8(904)849-77-13). Смежные земельные участки расположены в кадастровом квартале 59:32:1400001.

Собрание по поводу согласования местоположения границ состоится 26.06.2023 в 11:00 по адресу: г.Пермь, ул.Пушкина, 104, оф.7. С проектом межевого плана земельного участка можно ознакомиться по адресу: г.Пермь, ул.Пушкина, 104, оф.7. Требования о проведении согласования местоположения границ земельных участков на местности и обоснованные возражения о местоположении границ земельных участков после ознакомления с проектом межевого плана принимаются по адресу: г.Пермь, ул.Пушкина, 104, оф.7 в срок с 29.05.2023 по 14.06.2023.

При проведении согласования местоположения границ при себе необходимо иметь документ, удостоверяющий личность, а также документы о правах на земельный участок (часть 12 статьи 39, часть 2 статьи 40 Федерального закона от 24 июля 2007 г. N 221-ФЗ «О кадастровой деятельности»).

ИЗВЕЩЕНИЕ О ПРОВЕДЕНИИ СОБРАНИЯ О СОГЛАСОВАНИИ МЕСТОПОЛОЖЕНИЯ ГРАНИЦ ЗЕМЕЛЬНОГО УЧАСТКА

Кадастровым инженером Матвеевым Сергеем Алексеевичем, № квалификационного аттестата 59-15-958, г. Пермь, ул. Пермская, дом 56, офис 201, kadastr159@yandex.ru, 89991266377, номер регистрации в государственном реестре лиц, осуществляющих кадастровую деятельность – 33482, в отношении земельного участка с кадастровым номером 59:32:1790002:154, расположенным по адресу: Пермский край, р-н Пермский, д. Хмели, сдт Красава выполняются кадастровые работы по уточнению местоположения границ земельного участка.

Заказчиком кадастровых работ является Собянина Наталья Алексеевна, Пермский край, г. Пермь, ул. Василия Татищева д.4 кв.151, тел. 89091148233. Собрание заинтересованных лиц по поводу согласования местоположения границ состоится «26» июня 2023 г. в 11.00 по адресу: Пермский край, Пермский муниципальный округ, снт Красава, ул. Крымская,95. С проектом межевого плана земельного участка можно ознакомиться по адресу: Пермский край, г. Пермь, ул. Пермская, д. 56, офис 201. Обоснованные возражения относительно местоположения границ, содержащихся в проекте межевого плана, и требования о проведении согласования местоположения границ земельных участков на местности принимаются с «25» мая 2023 г. по «25» июня 2023 г. по адресу Пермский край, г. Пермь, ул. Пермская, д. 56, офис 201. Смежные земельные участки, с правообладателями которых требуется согласовать местоположение границ: Пермский край, Пермский муниципальный округ, д. Хмели, снт Красава, земельные участки, расположенные в кадастровом квартале 59:32:1790002. При проведении согласования местоположения границ при себе необходимо иметь документ, удостоверяющий личность, а также документы, подтверждающие права на соответствующий на земельный участок.

МЕЖЕВОЙ ПЛАН. ОБЩИЕ СВЕДЕНИЯ О КАДАСТРОВЫХ РАБОТАХ

1. Дата подготовки межевого плана «3» мая 2023г.

2. Межевой план подготовлен в результате выполнения кадастровых работ в связи с: уточнением описания местоположения границ и (или) площади земельного участка с кадастровым номером 59:32:3980002:157

3. Сведения о заказчике кадастровых работ: В отношении физического лица, в том числе индивидуального предпринимателя: фамилия, имя, отчество (последнее - при наличии) Жуйкова Ирина Анатольевна страховой номер индивидуального лицевого счета в системе обязательного пенсионного страхования Российской Федерации (СНИЛС) -, основной государственный регистрационный номер индивидуального предпринимателя (ОГРНИП): - и идентификационный номер налогоплательщика (ИНН) индивидуального предпринимателя - наименование и реквизиты документа, удостоверяющего личность Паспорт гражданина Российской Федерации 5707 №157981 выдан 14.01.2008 ОУФМС России по Пермскому краю в Пермском районе

В отношении юридического лица, органа государственной власти, органа местного самоуправления: полное или сокращенное (в случае, если имеется) наименование - основной государственный регистрационный номер (ОГРН) - идентификационный номер налогоплательщика (ИНН) - В отношении иностранного юридического лица: полное наименование - страна регистрации (инкорпорации) -

4. Сведения о кадастровом инженере: Фамилия, имя, отчество (последнее - при наличии) Казакова Анастасия Валерьевна и основной государственный регистрационный номер кадастрового инженера индивидуального предпринимателя (ОГРНИП): - Уникальный реестровый номер в реестре саморегулируемой организации кадастровых инженеров и дата внесения сведений о физическом лице в такой реестр 1764, «21» декабря 2020 Полное или сокращенное (в случае, если имеется) наименование саморегулируемой организации кадастровых инженеров, членом которой является кадастровый инженер Саморегулируемая организация Ассоциация кадастровых инженеров «Содружество»

Страховой номер индивидуального лицевого счета в системе обязательного пенсионного страхования Российской Федерации (СНИЛС) 103-716-697-43

Контактный телефон +79638842453

Почтовый адрес и адрес электронной почты, по которым осуществляется связь с кадастровым инженером г.Пермь, ул Куйбышева, 82, kazakova.a.v.1988@yandex.ru

Полное или сокращенное (в случае, если имеется) наименование и адрес юридического лица, работником которого является кадастровый инженер, выполняющий кадастровые работы ГБУ «ЦТИ ПК», г.Пермь, ул.Куйбышева, 82

Наименование, дата и номер документа, на основании которого выполняются кадастровые работы

Договор от «27» марта 2023 г. N 00/ВМ/399

ЛЕТЯТ НА ЮГ НЕ ТОЛЬКО ПТИЦЫ

27 мая поселок Юг встречает гостей и участников фестиваля «Велопритяжение–2023»

К встрече все готово — детские и спортивные трассы для велосипедистов, большая сцена для концерта звезд пермского рока и рок-н-ролла, прогулочные зоны для пешеходов, мастер-классы для рукодельных. Трава подстрижена, берега вычищены, клещи нейтрализованы. Вы все еще сидите на диване?

МЕСТО. Вход на территорию фестиваля, концерт и мастер-классы — все бесплатно!

Поляну фестиваля найти просто — **поселок Юг, ул. Ленина, 90,** за зданием школы.

Добраться до Юга можно на автомобиле — по хорошей дороге да с ветерком!

Или на автобусе №344 Пермь – Юг (стартует от автостанции Южной, на улице Ижевской, 2).

Или на автобусах №443 Пермь – Кукуштан, 747, 748 Кондратово – Курашим до отворота на Кояново, а оттуда на велосипедах до поселка Юг, всего-то 12 километров!

ВРЕМЯ

9-00 — сбор участников
11-00 — торжественное открытие
12-00 — старт фан-заезда
12-30 — начало спортивных заездов
17-00 — награждение
с 9-00 до 16-00 — велоход
с 11-00 до 17-00 — музыкальная программа, мастер-классы

СПОРТИВНЫЕ ЗАЕЗДЫ пройдут на дистанциях от 15 до 60 километров, в разных возрастных категориях, в мужских и женских группах, а также в корпоративной гонке. Призы достанутся не только победителям, а также тем, кто первым поднимется на гору Благодать. Призы главы в 25 тысяч рублей получат абсолютные победители на дистанции 60 километров (мужчины) и 45 километров (женщины).

Для участия в **ФАН-ЗАЕЗДЕ** регистрация, справка от врача и медицинская страховка не нужны. Участники проедут 4 километра по велодорожке вокруг пруда. Контрольное время — 50 минут, этого времени хватит, чтобы полюбоваться красивейшими видами поселка. Велопрогулка не обещает быть легкой, часть маршрута — это подъем в гору, маленьким детям будет очень трудно. Старт — за сценой.

В фан-заезде можно проехать в майке и шортах, а можно нарядившись в умопомрачительный костюм. Организаторы фестиваля выберут лучший, на свой вкус, костюм и вручат его обладателю корзину вкусной еды и сувениров. Другие призы — билеты в кинотеатр, Театр-Театр, музей «Хохловка» и Юго-Камский конноспортивный клуб, а также баффы (трубчатые шарфы) и толстовки — будут разыграны в лототроне.

ВЕЛОХОД — это уникальная возможность побороться за шикарные призы: умную колонку с Алисой, портативную колонку, аккумуляторный велосипедный насос, держатель для телефона на велосипед, поездку в Казань на двоих, сертификаты в Театр-Театр, в спортивный магазин и на мебель Юговской мебельной фабрики! Для этого нужно при входе на фестивальную поляну получить карту ВелоходТуриста, посетить не менее шести фестивальных площадок и получить на каждой специальный стикер, вклеить стикер в карту, до 16-30 сдать карту организаторам возле главной сцены, ждать результатов розыгрыша. Все.

МАСТЕР-КЛАССЫ — их много, и они разные! Профи прикладного искусства будут поджидать желающих научиться работать руками в шатрах, которые расположатся на улице Мастеров. Ориентироваться следует по указателям и табличкам с расписанием.

ЭКСКУРСИЯ в сопровождении сертифицированного экскурсовода **Евгения Волегова**. Он расскажет тайны поселка Юг и научит отличать частицы меди от шлака. Экскурсии начнутся ориентировочно в 10-00, точку сбора уточняйте при входе на фестивальную поляну. Количество участников ограничено, те, кому не достанется места, может совершить поход по поселку с помощью аудиогида.

Приобщиться к сообществу любителей велосипедов можно с двухлетнего возраста. Да-да, программа **ВЕЛОДЕТИ** предусматривает состязания для детей от 2 до 13 лет. Это 120 метров серпантина и препятствий. Это 400 метров велогонки. Это 60 метров фигурного вождения. Победителям — призы, участникам — сертификаты и сувениры.

Если у вас нет велосипеда, но вам очень хочется продемонстрировать гордую посадку и изгиб спины — не расстраивайтесь! На фестивале будет работать **ВЕЛОПРОКАТ.** Велосипед можно будет взять по паспорту или водительскому удостоверению. Первые два часа проката — бесплатно, потом 500 рублей. Прокат будет работать с 11 до 17 часов. Участвовать на арендованном велосипеде в гонке нельзя!

На поляне фестиваля можно будет перекусить пирожками от **ЮГОВСКИХ БАБУШЕК,** утолить голод пловом и шашлыками и побаловаться шаурмой, пирожным, мороженым и сладкой ватой.

ГЛАВНАЯ СЦЕНА

11-00 — Открытие

«Freestyle Dance» — коллектив современных танцевальных направлений, сложнейшие пируэты и поддержки, море энергии и максимум движения.

GRAVITY — в экстремальном велошоу выступят лучшие райдеры Урала.

КОНЦЕРТНАЯ ПЛОЩАДКА

с 11-00 до 17-00

- пермский кавер-бэнд **BATAREYKIN BAND**
- ансамбль бытовой музыки **УТРО МАРИНЫ**
- музыкальные группы **АСФАЛЬТОПОЛЬ, СОЛО ВЕСНЫ, УНИВЕРМАГ**
- кавер-группа **«MiX»**
- поп-группа **KEEPECH MODE.**

КОРОТКО

ВЕСЕЛЫЕ И НАХОДЧИВЫЕ

Школьники из Пермского округа поедут на суперфинал юниор-лиги КВН.

В субботу, 20 мая, в Култаевском доме культуры состоялся финал краевой юниор-лиги КВН. Пермский округ представляла команда «Лоб», состоящая из учеников Лобановской школы. Ребята играют только первый год, но смогли выстоять на сцене против сильнейших команд края. Они заняли достойное второе место, которое позволило им выйти в супер-финал лиги.

Последние в этом сезоне соревнование юных членов клуба веселых и находчивых состоится в День защиты детей 1 июня в концертном зале Пермского педагогического университета (Пермь, ул. Пушкина 42). Начало в 16 часов. Приезжайте поддержать наших юных КВНщиков!

Ребята из Лобаново сразятся за звание лучшей команды Пермского края с юными юмористами из Перми, Соликамска, Кизела и деревни Аитково Лысьвенского округа.

Победители краевого тура получат путевку на международный фестиваль КВН, который пройдет в сентябре в Анапе.

РЕКЛАМА

РЕКЛАМА НЕ ТОЛЬКО В ГАЗЕТЕ, НО И НА САЙТЕ!
GazetaNiva@yandex.ru

Самосвальчик.рф
Чернозём. Навоз. Перегной.
Песок. ПГС. Щебень.
Дрова, горбыль, опил.
От мешка до грузовика.
☎ 246-12-09

ОГРАДКИ РИТУАЛЬНЫЕ
кованые, от 800 рублей погонный метр
Тел.: 8-922-354-00-56

ISSN 2618-9437
9 772618 943000 >

Газета «НИВА»
Газета зарегистрирована Управлением Роскомнадзора по Пермскому краю 01.03.2010 г., ПИ № ТУ 59-0323
Учредитель: администрация Пермского муниципального района.
Подписной индекс: ПМ936.
Электронная почта: **gazetaniva@yandex.ru**
Сайт: **www.gazetaniva-perm.ru**

ИЗДАТЕЛЬ (редакция): АНО «Редакция газеты НИВА»
614500, г. Пермь, ул. 2-я Красавинская, 84.
Тел.: (342) **296-22-71, 296-21-33** (реклама), **296-22-32** (бухгалтерия).

Подготовлено при поддержке Министерства цифрового развития, связи и массовых коммуникаций Российской Федерации.

Материалы, обозначенные знаком ®, публикуются на правах рекламы. Редакция не несет ответственности за сведения, публикуемые в рекламных и политических материалах.

Газета отпечатана в ООО «Кунгурская типография», 617475, Пермский край, г. Кунгур, ул. Криулинская, 7. Печать офсетная. Объём 5 печ. л. Тираж 10 000 экз. Заказ №

№20 (8723)
25 мая 2023 года.
Цена свободная.

Главный редактор Ю.А. Сидорова